

ΟΙΚΟΝΟΜΙΚΗ ΕΠΙΤΡΟΠΗ
ΔΗΜΟΥ ΚΑΛΑΜΑΤΑΣ
ΑΠΟΣΠΑΣΜΑ ΠΡΑΚΤΙΚΟΥ
ΣΥΝΕΔΡΙΑΣΗ 14/2016

ΑΠΟΦΑΣΗ 100/2016

Στην Καλαμάτα σήμερα, **την 22^α Μαρτίου 2016, ημέρα Τρίτη και ώρα 13:00**, στο Δημαρχιακό Κατάστημα της οδού Αριστομένουσ 28, συνέρχεται στην 14η/2016 συνεδρίαση η Οικονομική Επιτροπή του Δήμου Καλαμάτας, μετά την υπ' αριθμ. πρωτ. 11665/18-3-2016 πρόσκληση του κ. Προέδρου, που επιδόθηκε σύμφωνα με το νόμο.

Παραβρίσκονται στη συνεδρίαση αυτή ο κ. Μπούχαλης Δημήτριος, Αντιδήμαρχος Καλαμάτας, Πρόεδρος της Οικονομικής Επιτροπής και από τα τακτικά μέλη οι κ.κ.: 1) Ηλιόπουλος Αθανάσιος (αποχώρηση στο 2^ο θέμα της ημερήσιας διάταξης), 2) Μπεχράκης Σταμάτης, 3) Μπουζιάνης Παύλος, 4) Φάβας Γεώργιος και 5) Φαββατάς Δημήτριος.

Δεν παραβρίσκονται αν και κλήθηκαν νόμιμα, τα τακτικά μέλη κ.κ.: 1) Μπασακίδης Νικόλαος, 2) Νιάρχος Αναστάσιος και 3) Πολίτης Δημήτριος.

Στη συνεδρίαση παραβρίσκονται επίσης τα αναπληρωματικά μέλη της Οικονομικής Επιτροπής κ.κ. Λιάππα Χρυσή (αποχώρηση στο 2^ο θέμα της ημερήσιας διάταξης) και Μπελογιάννη – Θεοδωρακοπούλου Αναστασία (προσέλευση στο 2^ο θέμα της ημερήσιας διάταξης), οι οποίες συμμετέχουν στη συνεδρίαση αυτή αναπληρώνοντας τους κ.κ. Πολίτη Δημήτριο και Μπασακίδη Νικόλαο αντίστοιχα.

Στη συνεδρίαση παραβρίσκεται επίσης ο επικεφαλής της δημοτικής παράταξης «ΑΝΕΞΑΡΤΗΤΗ ΣΥΜΜΑΧΙΑ ΠΟΛΙΤΩΝ» κ. Αντωνόπουλος Μιχαήλ.

Αφού επιτυγχάνεται έτσι νόμιμη απαρτία, ο Πρόεδρος κηρύσσει την έναρξη της συνεδρίασης.

.....
Στη συνέχεια εισάγεται από τον κ. Πρόεδρο για συζήτηση το 3ο θέμα της ημερήσιας διάταξης με τίτλο :

Έγκριση τεχνικών προδιαγραφών και κατάρτιση όρων διακήρυξης πρόχειρου μειοδοτικού διαγωνισμού για «Προμήθεια εξοπλισμού συστήματος skateboard».

Στο φάκελο του θέματος προς ενημέρωση ήταν το από 18/3/2016 έγγραφο του Τμήματος Προμηθειών & Αποθήκης της Διεύθυνσης Οικονομικών του Δήμου, το οποίο έχει ως εξής:

Θέμα: Έγκριση τεχνικών προδιαγραφών και κατάρτιση όρων διακήρυξης, πρόχειρου μειοδοτικού διαγωνισμού για «προμήθεια εξοπλισμού συστήματος skateboard».

Σας διαβιβάζουμε τις τεχνικές προδιαγραφές, καθώς και σχέδιο κατάρτισης όρων μελέτης (υπ' αριθμ. 24/2016 της Δ/σης Τεχνικών Υπηρεσιών), πρόχειρου μειοδοτικού διαγωνισμού για «προμήθεια εξοπλισμού συστήματος skateboard» προϋπολογισμού 30.000,00€ συμπεριλαμβανομένου του Φ.Π.Α, και παρακαλούμε για τις δικές σας ενέργειες. Σημειωτέον ότι η παραπάνω προμήθεια θα πραγματοποιηθεί σύμφωνα με τις διατάξεις του άρθρου 209 του Ν.3463/06(Νέος Δημοτικός και Κοινοτικός Κώδικας), και της με αριθμό 11389/93 ΥΑ (ΕΚΠΟΤΑ).

Ο Συντάκτης

ΧΥΤΑ ΜΑΡΙΑ

Ο Τμηματάρχης

ΛΑΓΩΝΙΚΑΚΟΣ ΣΠΥΡΟΣ

Η Διευθύντρια

α.α.

ΛΑΓΩΝΙΚΑΚΟΣ ΣΠΥΡΟΣ

Επίσης, στο φάκελο του θέματος προς ενημέρωσης ήταν και η υπ' αριθμ. 24/2016 σχετική μελέτη της Διεύθυνσης Τεχνικών Υπηρεσιών στην οποία εμπεριέχονται και τα διαβιβαζόμενα με το παραπάνω έγγραφο τεχνικές προδιαγραφές και σχέδιο κατάρτισης όρων διακήρυξης του εν λόγω διαγωνισμού.

Η Τεχνική Έκθεση και οι Τεχνικές Προδιαγραφές της παραπάνω αναφερόμενης μελέτης για την προμήθεια εξοπλισμού συστήματος skateboard, έχουν αναλυτικά ως εξής:

ΤΕΧΝΙΚΗ ΕΚΘΕΣΗ

Γενικά

Η παρούσα μελέτη αφορά τη δημιουργία πίστας τροχοσανίδας(skateboard) στο βόρειο τμήμα του Εθνικού Σταδίου Καλαμάτας, δίπλα από το γήπεδο του beachvolley αφού προηγηθούν οι απαραίτητες εργασίες υποδομής πριν την εγκατάσταση των ραμπών της πίστας.



Θέση πίστας skateboard στο χώρο του Εθνικού Σταδίου Καλαμάτας

Αντικείμενο

Το αντικείμενο της μελέτης την προμήθεια - μεταφορά - εγκατάσταση ραμπών,ραγών για πίστα SKATE, που σκοπό έχει να δημιουργήσει ένα πάρκο άθλησης skate (εγκατάσταση άθλησης skate). Η συνολική επιφάνεια του χώρου υπολογίζεται σε 450 τ.μ. Οι ράμπες θα είναι με καλυπτόμενες πλευρές και πλάτες, ελεύθερα προσβάσιμες..

Ο εξοπλισμός του πάρκου άθλησης πρέπει να ικανοποιεί ή να υπερβαίνει ή να είναι ισοδύναμος με τις προδιαγραφές που αναφέρονται στο Τεύχος Τεχνικές Προδιαγραφές της μελέτης.

Η επιλογή θα γίνει με κριτήριο την οικονομικότερη προσφορά επί του συνόλου των ζητούμενων ειδών.

Τα υπό προμήθεια είδη θα πρέπει να είναι καινούργια, αμεταχείριστα και θα φέρουν όλες τις διεθνώς απαιτούμενες πιστοποιήσεις που έχουν καθιερωθεί για τη συγκεκριμένη κατηγορία προϊόντων.

Μαζί με τα προμηθευόμενα είδη θα παραδοθούν και θα τοποθετηθούν και όλα τα απαραίτητα εξαρτήματα σύνδεσης και τοποθέτησης στον οριζόμενο χώρο του Εθνικού Σταδίου Καλαμάτας.



Ο χρόνος εγγυήσεως καλής λειτουργίας των υπό προμήθεια και εγκατάσταση ειδών που δεν θα είναι μικρότερος των δύο (2) ετών θα καθορίζεται στις προσφορές των διαγωνιζομένων.

Ο χρόνος αυτός αρχίζει από την ημερομηνία προσωρινής παραλαβής από την αρμόδια προς τούτο επιτροπή.

Κατά το χρόνο εγγυήσεως ο προμηθευτής υποχρεώνεται με δική του δαπάνη να αντικαταστήσει κάθε ανταλλακτικό που θα παρουσιάσει βλάβη ή φθορά λόγω κακής ποιότητας ή κακής συναρμολογήσεως και να επισκευάσει κάθε βλάβη από όμοια αίτια.

Σε περίπτωση που ο προμηθευτής παραλείψει ή αμελήσει να προβεί στις ανωτέρω ενέργειες, τότε κάνει τούτο ο Δήμος σε βάρος και για λογαριασμό του προμηθευτή.



Βόρεια άποψη θέσης της πίστας skateboard

Προϋπολογισμός – Τρόπος υλοποίησης

Ο ενδεικτικός προϋπολογισμός της προμήθειας ανέρχεται στο ποσό των **24.390,244€** χωρίς Φ.Π.Α ήτοι **30.000,00 €** με Φ.Π.Α. 23%. Η πίστωση ενεγράφη στον Κ.Α 30.7135.06 του προϋπολογισμού του Δήμου χρήσεως οικονομικού έτους 2016 και προέρχεται από Δημοτικούς Πόρους. Η σύναψη σύμβασης εκτέλεσης προμήθειας θα πραγματοποιηθεί με την διαδικασία του **πρόχειρου διαγωνισμού** με σφραγισμένες μειοδοτικές προσφορές και με κριτήριο κατακύρωσης την χαμηλότερη τιμή, σύμφωνα με τις διατάξεις του Ν. 2286/95 ' προμήθειες του Δημοσίου Τομέα & ρύθμιση συναφών θεμάτων " και την ΥΑ 11389/93 ΕΚΠΟΤΑ, όπως ισχύουν σήμερα

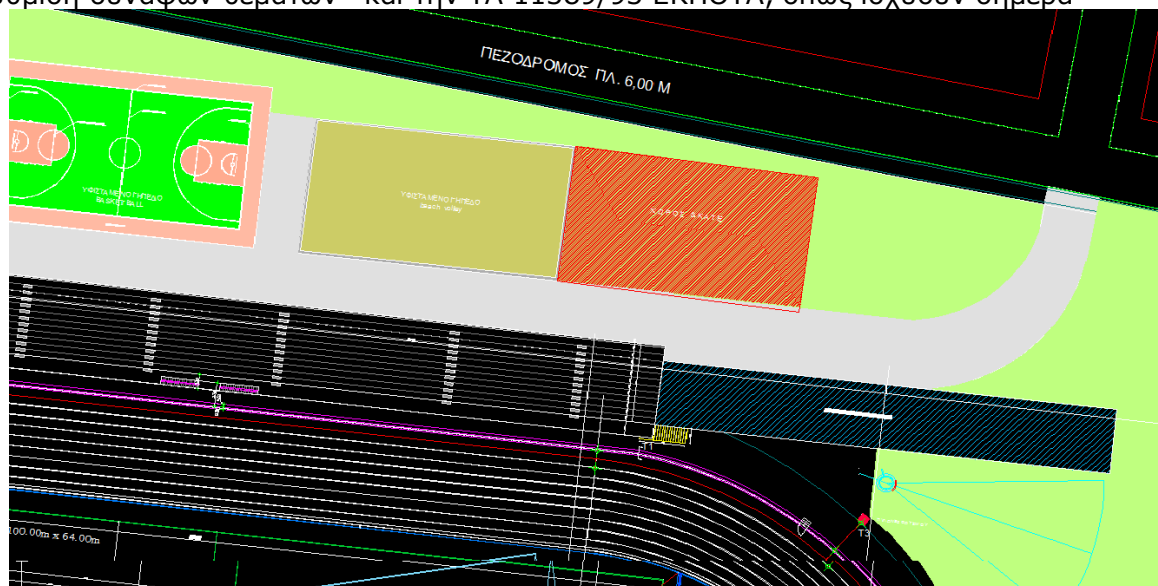

Χώρος(με πορτοκαλί γραμμική επισήμανση)για τη πίστα skateboard

ΚΑΛΑΜΑΤΑ 22/02/2016 ΟΙ ΣΥΝΤΑΞΑΝΤΕΣ ΜΕΛΗΤΗΤΕΣ	Ο ΠΡΟΪΣΤΑΜΕΝΟΣ ΤΜΗΜΑΤΟΣ ΜΕΛΕΤΩΝ	ΘΕΩΡΗΘΗΚΕ Ο Δ/ΝΤΗΣ Τ.Υ. 22/ΦΕΒ. 2016
ΧΡΙΣΤΙΝΑ ΛΥΚΟΥΡΓΙΑ – ΚΟΥΡΗ ΤΟΠΟΓΡΑΦΟΣ ΜΗΧΑΝΙΚΟΣ	ΧΡΙΣΤΙΝΑ ΛΥΚΟΥΡΓΙΑ ΤΟΠΟΓΡΑΦΟΣ ΜΗΧΑΝΙΚΟΣ	ΤΖΑΜΟΥΡΑΝΗΣ ΒΑΣΙΛΗΣ ΠΟΛΙΤΙΚΟΣ ΜΗΧΑΝΙΚΟΣ

ΤΕΧΝΙΚΕΣ ΠΡΟΔΙΑΓΡΑΦΕΣ

Γενικά Χαρακτηριστικά –Τεχνική Περιγραφή – Πρότυπα ασφαλείας

α) Πρότυπα Ασφαλείας

Όλος ο εξοπλισμός θα πρέπει να ικανοποιεί τις απαιτήσεις του Ευρωπαϊκού προτύπου **EN 14974: 2006 + A1: 2010 Facilities for users of roller sports equipment - Safety requirements and test methods** (ΕΛΟΤ EN 14974 + A1 «Εγκαταστάσεις για χρήστες αθλητικού εξοπλισμού με τροχούς - Απαιτήσεις Ασφαλείας και Μέθοδοι Δοκιμής») για την κατασκευή και τη σχεδίαση εγκαταστάσεων για χρήστες εξοπλισμού αθλημάτων με τροχούς.

Η Εταιρεία παραγωγής του εξοπλισμού πρέπει να είναι πιστοποιημένη από ανεξάρτητο οργανισμό πιστοποίησης, ότι εφαρμόζει και υλοποιεί τις απαιτήσεις ασφαλείας του Ευρωπαϊκού Προτύπου EN 14974: 2006 + A1: 2010 στο σχεδιασμό και την κατασκευή εγκαταστάσεων για χρήστες εξοπλισμού αθλημάτων με τροχούς.

Μαζί με την προσφορά πρέπει να υποβάλλεται επί ποινή αποκλεισμού τα πιο κάτω:

1. Πιστοποιητικό από οργανισμό πιστοποίησης ότι η εταιρεία παραγωγής εφαρμόζει και υλοποιεί τις απαιτήσεις ασφαλείας του Ευρωπαϊκού Προτύπου EN 14974: 2006 + A1: 2010 στο σχεδιασμό και την κατασκευή εγκαταστάσεων για χρήστες εξοπλισμού αθλημάτων με τροχούς

Εάν τα πιστοποιητικά είναι σε άλλη γλώσσα πλην της ελληνικής, τότε θα συνοδεύονται υποχρεωτικά από επίσημη μετάφραση στην ελληνική.

2. Τα εξής σχέδια

-Κάτοψη της εγκατάστασης στην οποία αποτυπώνεται η τοποθέτηση των οργάνων κατά την 1^η φάση(μερική διάταξη)στο χώρο τοποθέτησης που θα υποδείξει ο Δήμος Καλαμάτας , καθώς και οι αποστάσεις μεταξύ των κατασκευών .

-Κάτοψη της εγκατάστασης στην οποία αποτυπώνεται η τοποθέτηση των οργάνων κατά τη 2^η φάση(συνολική διάταξη)στο χώρο τοποθέτησης, καθώς και οι αποστάσεις μεταξύ των κατασκευών.

-Προοπτικό σχέδιο στο οποίο αποτυπώνεται η διάταξη των οργάνων στο χώρο τοποθέτησης κατά την 1^η φάση(μερική διάταξη)

-Προοπτικό σχέδιο στο οποίο αποτυπώνεται η διάταξη των οργάνων στο χώρο τοποθέτησης κατά την 2^η φάση(μερική διάταξη)

-Σχέδια στα οποία αποτυπώνονται οι πλάγιες όψεις και οι κατόψεις όλων των κατασκευών με τις διαστάσεις τους.

3.Λεπτομερή περιγραφή για κάθε προσφερόμενο είδος συνοδευόμενη από επίσημα prospectus ή καταλόγους όπως φύλλα κατασκευαστικών λεπτομερειών που θα παρουσιάζουν την τυπική μέθοδο κατασκευής και γραπτή επεξήγηση των υλικών.

4. Τα εξής δείγματα των υλικών του εξοπλισμού:

-Της επιφανείας άθλησης

-Του υποστρώματος

-Των πλευρικών επιφανειών

-Της επικάλυψης των πλευρικών επιφανειών

-Συμπληρωματικά θα τεθεί στη διάθεση της επιτροπής προς κρίση(εάν ζητηθεί από την επιτροπή και εντός 10 ημερών), δείγμα ενδεικτικής τομής της πίστας , με τα υλικά, των εξής σημείων:

-πλάκα εδάφους

-προστατευτικό αρμών

-προστατευτικό ενώσεων

-πλευρικών επιφανειών

-προστατευτική επικάλυψη πλευρικών επιφανειών

-δοκούς στήριξης

-υπόστρωμα επιφάνειας άθλησης

-επιφάνεια άθλησης με τις απαραίτητες συνδέσεις τους

5.Υπεύθυνη δήλωση του κατασκευαστή ότι οι ράμπες συνοδεύονται κατ'ελάχιστο από διετή εγγύηση

6. Υπεύθυνη δήλωση του προσφέροντα ότι εγγυάται χρόνο παράδοσης και εγκατάστασης των ζητούμενων υπό προμήθεια υλικών ο οποίος δεν μπορεί να είναι μεγαλύτερος από δύο (2)μήνες.

β) Μελέτη θορύβων

Υποβάλλεται μια επιστημονική μελέτη μέτρησης θορύβων σύμφωνα με την οποία η μέτρηση των decibel είναι μικρότερη από 50 (μέσος θόρυβος γραφείου) για ένα skateboard που κατεβαίνει σε μια ράμπα από απόσταση 10 μέτρων.

Η δοκιμή πρέπει να έχει εκτελεστεί με μετρητή θορύβου με μικρόφωνο τάξης ένα ή ισοδύναμο.

γ) Μέθοδοι κατασκευής

Όλα τα εξαρτήματα πρέπει να είναι εκ των προτέρων κομμένα στο τελικό τους μέγεθος, με εργαλειομηχανές αριθμητικού ελέγχου μέσω υπολογιστή (CNC) πριν την παράδοση στο χώρο της εγκατάστασης. Οι τελικές επιφάνειες πρέπει να διαθέτουν εκ των προτέρων ανοιγμένες όλες τις τρύπες για την τοποθέτηση βιδών και το χώνεμα των κεφαλών τους.

Δεν επιτρέπεται κατασκευή ή συγκόλληση στο σημείο τοποθέτησης.
Τα εξαρτήματα παραδίδονται στο σημείο τοποθέτησης συσκευασμένα και επισήμασμένα το καθένα χωριστά και τοποθετημένα σε παλέτες πριν την εγκατάστασή τους.

δ) Υλικά

1. Επιφάνεια άθλησης

- Φύλλα πολυστρωματικού υλικού υψηλής πίεσης (HPL) τουλάχιστον 6 mm, παραδιδόμενα στο χώρο της εγκατάστασης κατεργασμένα από εργαλειομηχανή CNC, κομμένα στο τελικό τους μέγεθος, με εκ των προτέρων ανοιγμένες όλες τις τρύπες για τοποθέτηση ανοξειδωτων βιδών και χώνεμα των κεφαλών τους.
- Το υλικό της επιφάνειας πρέπει να ικανοποιεί ή υπερβαίνει τις παρακάτω προδιαγραφές:
 - Αντοχή σε εφελκυσμό: ISO R 527 ≥ 15800 PSI (109 Mpa)
 - Σκληρότητα Rockwell ASTM D-785 ≥ 79 HRE
 - Αντίσταση σε κάμψη ISO 178 ≥ 17.980 PSI (124 Mpa)
 - Απορρόφηση νερού $\leq 1\%$

2. Υπόστρωμα

- Φύλλο αφρώδους πολυπροπυλενίου τουλάχιστον 3 στρώσεων ενισχυμένο με υαλοβάμβακα, ελαχίστου πάχους 10 mm.
- Το υπόστρωμα πρέπει να ικανοποιεί ή υπερβαίνει τις παρακάτω προδιαγραφές:
 - Μέγιστη δύναμη θλίψης 11.500 PSI (79,3 N/mm²)
 - Αντοχή σε εφελκυσμό 5.450 PSI (37,62 N/mm²)

3. Στερέωση της επιφάνειας άθλησης και του υποστρώματος

- Οι πήξεις υποστήριξης της επιφάνειας άθλησης είναι διατομής τουλάχιστον 38 mm x 88 mm, από κατεργασμένο ξύλο σε πρέσα χαλκού και κομμένοι στις τελικές τους διαστάσεις.
- Οι πήξεις υποστήριξης τοποθετούνται σε απόσταση μεταξύ τους όχι μεγαλύτερη των 200 mm στο κέντρο.
- Η επιφάνεια άθλησης και το υπόστρωμα στερεώνονται στην κατασκευή υποστήριξης με βίδες από ανοξειδωτο ή γαλβανισμένο χάλυβα (αντίστοιχα) με απαραβίαστες κεφαλές σύσφιξης (με πείρο).
- Οι βίδες διαθέτουν διπλό ασύμμετρο σπείρωμα, ικανό να αντέξει σε ελκτική δύναμη μεγαλύτερη των 500 κιλών (1.100 rounds).
- Το ελάχιστο μήκος των βιδών είναι 50 mm στα επίπεδα τμήματα και 70 mm σε όλα τα καμπύλα τμήματα.

4. Προστασία ενώσεων

- Όλες οι κατακόρυφες ενώσεις της επιφάνειας άθλησης καλύπτονται με χαλύβδινη λωρίδα ελαχίστου πλάτους 100 mm, ώστε να διασφαλίζεται η ομαλή και συνεχή επιφάνεια άθλησης.
- Η επιφάνεια άθλησης έχει υποστεί τέτοια κατεργασία ώστε η γαλβανισμένη χαλύβδινη λωρίδα να ενώνεται πρόσωπο με το άνω μέρος της επιφάνειας άθλησης.
- Ανάμεσα στην επιφάνεια άθλησης και τα προστατευτικά των ενώσεων εφαρμόζεται υλικό στεγανοποίησης από πολυουρεθάνη.

5. Προστασία ακμών - Εν θερμώ γαλβανισμένος χάλυβας

- Οι εξωτερικές ακμές σε όλες τις επικλινείς ράμπες καλύπτονται εξ ολοκλήρου με προστατευτικό ακμής από εν θερμώ γαλβανισμένο χάλυβα.
- Τα προστατευτικά ακμών έχουν ακμή με ελάχιστη ακτίνα 5 mm, η οποία θα καλύπτει εξ' ολοκλήρου την εξωτερική ακμή της ράμπας, για μέγιστη προστασία και για ελαχιστοποίηση των επιπτώσεων μιας πρόσκρουσης.
- Τα προστατευτικά ακμών παραδίδονται στο σημείο εγκατάστασης κομμένα στα τελικά τους μήκη, με εκ των προτέρων ανοιγμένες όλες τις τρύπες για τοποθέτηση βιδών και χώνεμα των κεφαλών τους.

- Η επιφάνεια άθλησης εκτείνεται κάτω από το προστατευτικό ακμής για τουλάχιστον 45 mm, ώστε να παρέχεται μέγιστη προστασία της επιφάνειας άθλησης.
 - Όπου απαιτούνται πολλά κομμάτια προστατευτικών ακμής, το μήκος κάθε κομματιού είναι ίσο με το μήκος της επιφάνειας άθλησης στην οποία θα εγκατασταθεί.
 - Οι ακμές της επιφάνειας άθλησης έχουν υποστεί τέτοια κατεργασία ώστε τα προστατευτικά ακμής να ενώνονται πρόσωπο με το άνω μέρος της επιφάνειας άθλησης.
 - Ανάμεσα στην επιφάνεια άθλησης και τα προστατευτικά των ενώσεων εφαρμόζεται υλικό στεγανοποίησης από πολυουρεθάνη.
6. Πλαίσια πλευρών και πλάτης - Αφρώδες πολυπροπυλένιο - εντελώς κλειστές πλευρές και πλάτες κάθε ράμπας - τελική κάλυψη από χαλύβδινα πλαίσια
- Όλα τα πλευρικά πλαίσια αποτελούνται από ιδιαίτερα άκαμπτο πλαίσιο από αφρώδες πολυπροπυλένιο τουλάχιστον 3 στρωμάτων, ελάχιστου πάχους 16 mm.
 - Τα πλαίσια πλάτης αποτελούνται από ιδιαίτερα άκαμπτο πλαίσιο από αφρώδες πολυπροπυλένιο 3 στρωμάτων, ελάχιστου πάχους 3/8".
 - Τα πλευρικά πλαίσια έχουν υποστεί κατεργασία από εργαλειομηχανή CNC, ώστε να δέχονται την τοποθέτηση των πήχων υποστήριξης.
 - Στο κάτω άκρο κάθε πλευρικού πλαισίου είναι τοποθετημένες αποστάτες πολυστρωματικού υλικού υψηλής πίεσης (HPL) ελάχιστου πάχους 6 mm σε όλα τα σημεία επαφής με το έδαφος.
 - Οι πλευρές και η πλάτη κάθε ράμπας είναι εντελώς κλειστές ώστε να περιορίζεται ο θόρυβος, να αποτρέπεται η ανεπιθύμητη πρόσβαση κάτω από τις ράμπες και να μην συλλέγονται σκουπίδια κάτω από τις ράμπες.
 - Οι πλευρές και η πλάτη κάθε ράμπας καλύπτονται από γαλβανισμένα χαλύβδινα πλαίσια πάχους 2 mm, στερεωμένα με απαραβίαστα μπουλόνια με στρογγυλή κεφαλή.
 - Στη σχεδίαση κάθε ράμπας ενσωματώνονται επαρκείς οπές εξαερισμού.
 - Όλες οι γωνίες καλύπτονται με προστατευτικές ακμές αλουμινίου.
7. Πλάκες μετάβασης - από ράμπα σε ράμπα
- Όταν δύο επιφάνειες ράμπας συναντώνται υπό γωνία (συνδυασμοί βάθρων, πυραμίδες και επίπεδες κεκλιμένες ράμπες/πλατφόρμες), η ένωση καλύπτεται από προστατευτικό γαλβανισμένου χάλυβα, ώστε οι ακμές μετάβασης της επιφάνειας άθλησης να προστατεύονται από φθορές και η μετάβαση να είναι η ομαλότερη δυνατή.
 - Η επιφάνεια άθλησης έχει υποστεί τέτοια κατεργασία, ώστε η γαλβανισμένη πλάκα μετάβασης να ενώνεται πρόσωπο με το άνω μέρος της επιφάνειας άθλησης.
8. Μαρκίζες
- Καμπύλες 90 και 180 μοιρών:
 - Οι μαρκίζες για όλες τις καμπύλες 180 και 90 μοιρών κατασκευάζονται από γαλβανισμένο χαλύβδινο σωλήνα 63 mm schedule 40.
 - Η επιφάνεια κάθε ράμπας έχει σκαφτεί, έτσι ώστε να μην εκτείνεται πάνω από την επιφάνεια άθλησης περισσότερο από 10 mm της μαρκίζας.
 - Η μαρκίζα είναι πακτωμένη με μπουλόνια στην κατασκευή υποστήριξης. Η χρήση βιδών δεν επιτρέπεται.
 - Για όσα τμήματα μαρκίζας έχουν μήκος μεγαλύτερο από 2440 mm, χρησιμοποιείται μηχανικά κατεργασμένος σύνδεσμος που διασφαλίζει την άριστη ευθυγράμμιση όταν ενώνονται μεταξύ τους δύο τμήματα μαρκίζας.
 - Διπλές καμπύλες ράμπες:
 - Οι μαρκίζες για όλες τις διπλές καμπύλες ράμπες με ύψος μικρότερο από 1000 mm κατασκευάζονται από γαλβανισμένο χαλύβδινο σωλήνα 43 mm (schedule 40).
 - Οι μαρκίζες για όλες τις διπλές καμπύλες ράμπες με ύψος μεγαλύτερο από 1000 mm κατασκευάζονται από γαλβανισμένο χαλύβδινο σωλήνα 63 mm (schedule 40).

9. Πλάκες grind

- Υπάρχει μια πλάκα grind τουλάχιστον 150 mm από γαλβανισμένο χάλυβα τουλάχιστον 3 mm ακριβώς πίσω από τη μαρκίζα σε όλες τις καμπύλες 90 και 180 μοιρών.
- Η επιφάνεια άθλησης έχει υποστεί τέτοια κατεργασία ώστε η γαλβανισμένη πλάκα grind να ενώνεται πρόσωπο με το άνω μέρος της επιφάνειας άθλησης.

10. Κιγκλιδώματα ασφαλείας

- Όλες οι καμπύλες 90 και 180 μοιρών, καθώς και οι επίπεδες κεκλιμένες ράμπες με ύψος μεγαλύτερο των 1000 mm έχουν κιγκλιδώματα ασφαλείας κατά μήκος της πλάτης και των πλευρών της πλατφόρμας.
- Τα κιγκλιδώματα ασφαλείας κατασκευάζονται από σωλήνα γαλβανισμένου χάλυβα με γέμισμα.
- Τα εσωτερικά κάγκελα φτάνουν μέχρι την επιφάνεια της πλατφόρμας, ώστε να μην μπορεί να τσουλήσει ένα skateboard από την πλάτη ή τις πλευρές της πλατφόρμας.
- Τα εσωτερικά κάγκελα έχουν μέγιστο διάκενο 87mm ώστε να μπορούν να συγκρατούν τα skateboard.
- Τα εσωτερικά κάγκελα είναι κατακόρυφα, ώστε να αποθαρρύνουν την αναρρίχηση.

11. Πλατφόρμες

- Η πλατφόρμα για όλες τις καμπύλες 90 και 180 μοιρών, καθώς και τις επίπεδες κεκλιμένες ράμπες με ύψος μεγαλύτερο των 1000 mm πρέπει να έχουν ελάχιστο βάθος 1200 mm.

12. Ράγες grind

- Το τέλος κάθε ράγας grind καμπυλώνεται προς τα κάτω, ώστε να ελαχιστοποιούνται οι επιπτώσεις μιας πρόσκρουσης στο άκρο της ράγας.

13. Πλάκες προσέγγισης

- Οι πλάκες προσέγγισης είναι από γαλβανισμένο χάλυβα 10 gauge με γωνία προσέγγισης μικρότερη των 15 μοιρών.
- Η πλάκα προσέγγισης, η επιφάνεια άθλησης και το υπόστρωμα πακτώνονται μεταξύ τους, ώστε να μην μπορεί να αποκολληθεί η πλάκα προσέγγισης.
- Οι πλάκες προσέγγισης υποστηρίζονται από μπλοκ από HDPE, συνδεδεμένα απευθείας στο σκελετό, ώστε να αποτρέπεται η κάμψη και η στρέψη.

14. Αγκύρωση

- Όλες οι ράμπες αγκυρώνονται στο έδαφος, ώστε να μην μετακινούνται χωρίς την άδεια του δήμου, καθώς και για να διασφαλίζεται ότι δεν θα μειωθούν οι συνιστώμενες ελεύθερες περιοχές αν οι ράμπες μετακινηθούν κατά τη χρήση τους.

Με δεδομένα τα παραπάνω τεχνικά χαρακτηριστικά, ο Δήμος Καλαμάτας προβαίνει στην προμήθεια των ακόλουθων οργάνων skate – ως ελάχιστο αριθμό οργάνων προσφοράς - με τις αντίστοιχες διαστάσεις οι οποίες δεν είναι δεσμευτικές αλλά επιτρέπεται απόκλιση της τάξης του $\pm 10\%$. λαμβάνοντας υπόψη το διαθέσιμο χώρο που θα φιλοξενήσει τα όργανα και τις απαραίτητες ζώνες ασφαλείας που πρέπει να έχουν τα τοποθετημένα όργανα.

Ο πίνακας οργάνων που αφορά την παρούσα μελέτη προμήθειας είναι ο παρακάτω:

Πίνακας Οργάνων			
A/A	Περιγραφή Οργάνων	Μον. Μετρ.	Ποσότητα
1	1,5M QUARTERPIPE	τμχ.	1
2	1,1M FLAT BANK	τμχ.	1
3	FUNBOX COMBINATION (1/2 PYRAMID 0,4M - HANDRAILBOX)	τμχ.	1
4	LARGE GRINDRAIL	τμχ.	1

Για την παρούσα προμήθεια κύρια σύνταξη των οργάνων στο χώρο τοποθέτησής τους θα είναι η παρακάτω που αφορά την 1η φάση.

Η κάτοψη της 2^{ης} φάσης αφορά μελλοντική προμήθεια στην οποία θα προβεί ο Δήμος Καλαμάτας.

1. Στη θέση 1 της παρακάτω κάτοψης 1ης φάσης θα τοποθετηθεί ένα (1) τεμάχιο ράμπας με την εμπορική ονομασία 1,5M QUARTERPIPE σύμφωνα με το αντίστοιχο άρθρο του Τιμολογίου.

Η επέκτασή της με ένα τεμάχιο ράμπας εμπορικής ονομασίας 1,1 FLAT BANK, ώστε να δημιουργηθεί η πίστα COMBINATION (1,5M QUARTERPIPE-1,1M FLAT BANK) όπως φαίνεται στην πιο κάτω κάτοψη συνολικής διάταξης, θα γίνει σε 2^η φάση

2.. Τα όργανα στις θέσεις 5 (ένα τεμ. εμπορικής ονομασίας CURVED GRINDRAIL) και 6 (ένα τεμ. εμπορικής ονομασίας MANNY COMBO) της κάτοψης 2^{ης} φάσης δεν αφορούν την παρούσα μελέτη προμήθειας και θα εγκατασταθούν στις ίδιες θέσεις σε μελλοντική φάση προμήθειας από το Δήμο Καλαμάτας.

Κάτοψη (Κύριας Σύνταξης) Οργάνων

Κάτοψη (Κύριας Σύνταξης) Οργάνων (1ης Φάσης - Μερική Διάταξη)

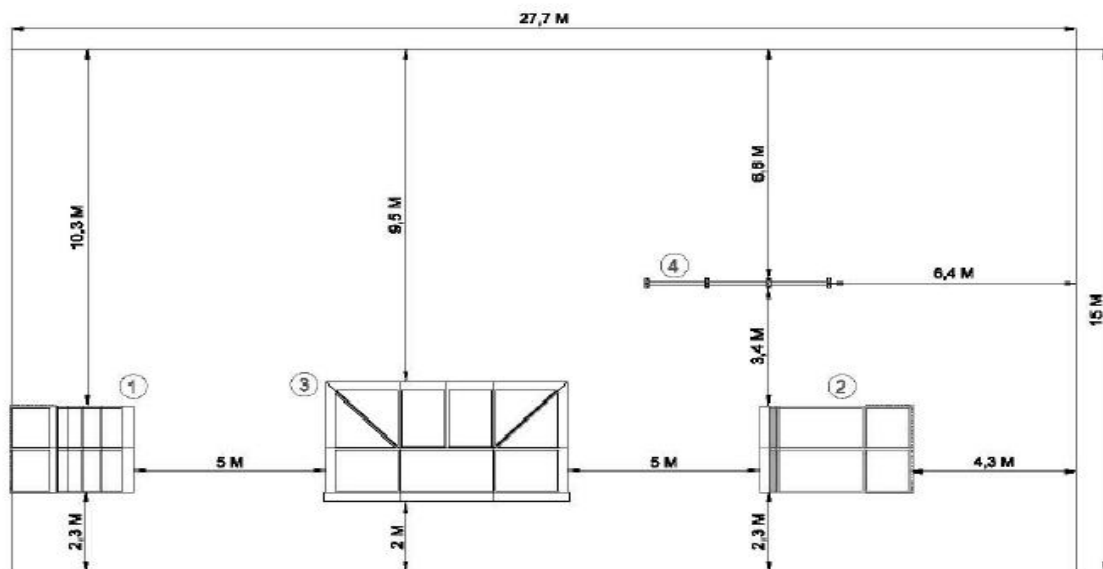

Κάτοψη (Κύριας Σύνταξης) Οργάνων (2ης Φάσης - Συνολική Διάταξη)

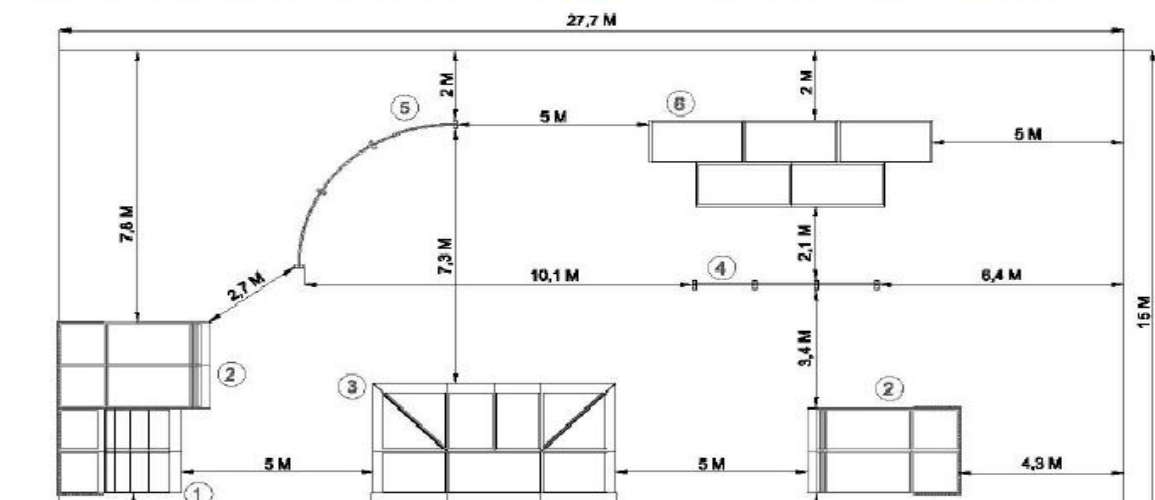

Οι διαστάσεις της κάτοψης είναι δεσμευτικές με περιθώριο απόκλισης ενός (1) μέτρου (φάρδος και μήκος) και προκύπτουν από το χώρο που έχει επιλεγεί για εγκατάσταση του εξοπλισμού του skatepark. Η απόκλιση δίνεται λαμβάνοντας υπόψη τις διαφορετικές ζώνες ασφαλείας που έχει κάθε όργανο.

Το είδος των επιλεγμένων οργάνων είναι δεσμευτικό. Δίνεται περιθώριο απόκλισης **+10%** διαφορετικής πρότασης από κάθε ενδιαφερόμενο - **όσο αφορά το συνολικό αριθμό και είδος των οργάνων** - αρκεί ο αριθμός των οργάνων συνολικά να είναι ίσος ή μεγαλύτερος από την προτεινόμενη σύνθεση και ίδιας αξίας και χρησιμότητας.

Ο εξοπλισμός θα πρέπει να διαθέτει εγγύηση καλής λειτουργίας τουλάχιστον 2 ετών έναντι αστοχίας υλικού ή κατασκευαστικού ελαττώματος, εφόσον τηρούνται οι οδηγίες του κατασκευαστή για την τοποθέτηση, τη χρήση και τη συντήρηση του

Τα προς προμήθεια όργανα θα έχουν τα στοιχεία διαστάσεων όπως φαίνονται παρακάτω με την επισήμανση ότι οι κατωτέρω αναγραφόμενες διαστάσεις του εξοπλισμού είναι ενδεικτικές και επιτρέπεται απόκλιση της τάξης του $\pm 10\%$.

1. Προμήθεια, μεταφορά στη θέση εγκατάστασης, πλήρης τοποθέτηση σε κατάσταση λειτουργίας ράμπας 1,5M QUARTERPIPE με δυνατότητα επέκτασης (2^{ης} φάσης)

Κάτοψη Οργάνου

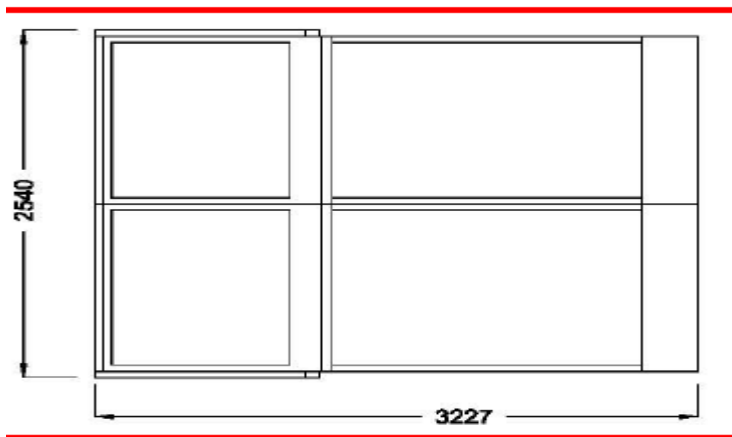

Ενδεικτικές Διαστάσεις Οργάνου: 2540mm x 3227 mm
Ενδεικτικό Μέγιστο Ύψος Οργάνου: 2740 mm

2. Προμήθεια, μεταφορά στη θέση εγκατάστασης, πλήρης τοποθέτηση σε κατάσταση λειτουργίας ράμπας 1,1M FLAT BANK

Κάτοψη Οργάνου

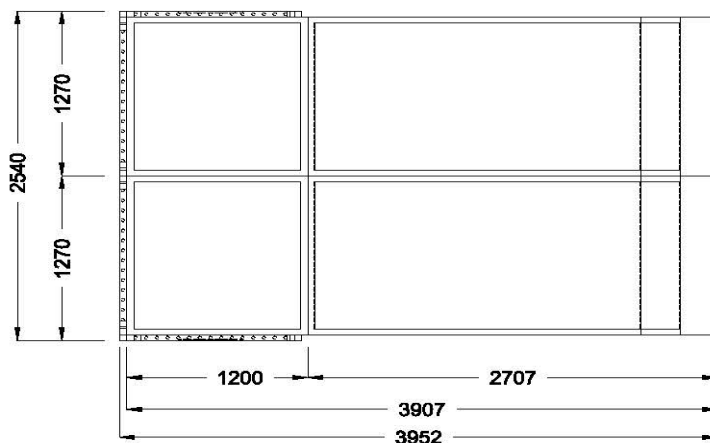

Ενδεικτικές Διαστάσεις Οργάνου: 2540 mm x 3952 mm
Ενδεικτικό Μέγιστο Ύψος Οργάνου: 2340 mm

3. Προμήθεια, μεταφορά στη θέση εγκατάστασης, πλήρης τοποθέτηση σε κατάσταση λειτουργίας ράμπας FUNBOX COMBINATION (1/2 PYRAMID 0,4M - HANDRAILBOX)

Κάτοψη Οργάνου

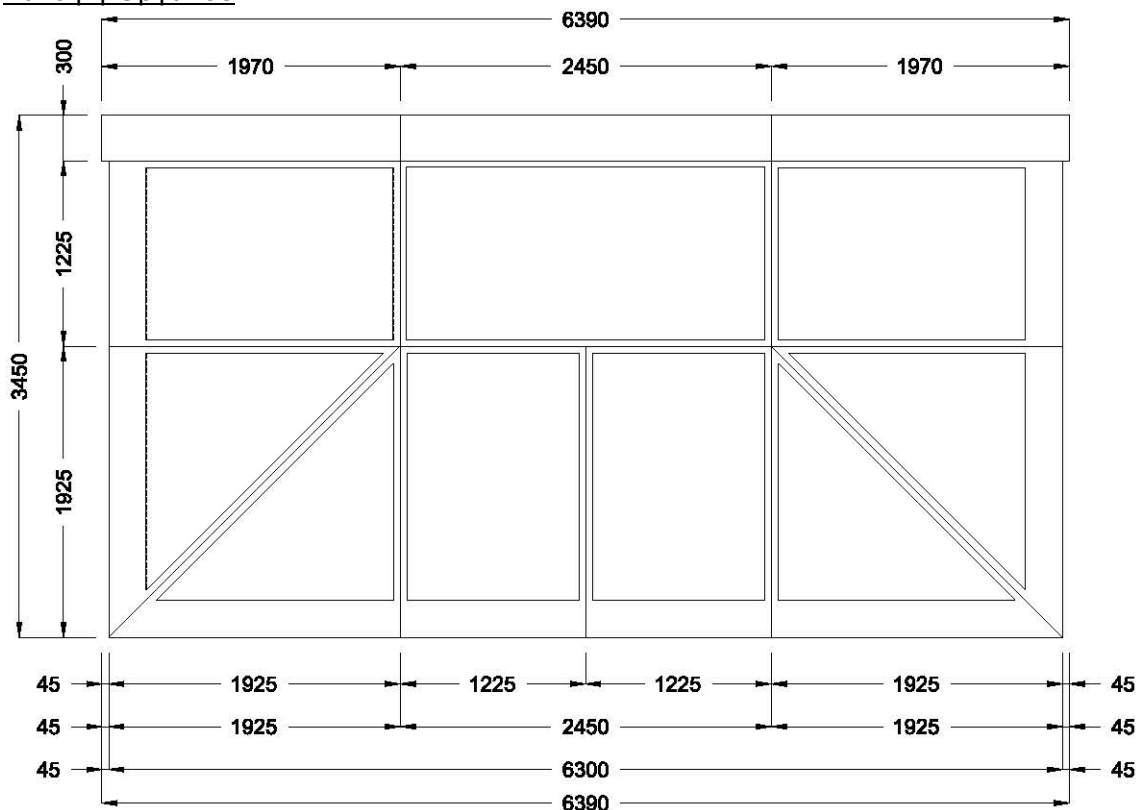

Ενδεικτικές Διαστάσεις Οργάνου: 6390 mm x 3450 mm

Ενδεικτικό Μέγιστο Ύψος Οργάνου: 820 mm

4. Προμήθεια, μεταφορά στη θέση εγκατάστασης, πλήρης τοποθέτηση σε κατάσταση λειτουργίας ενός τμαχίου LARGE GRINDRAIL

Όψη & Κάτοψη Οργάνου

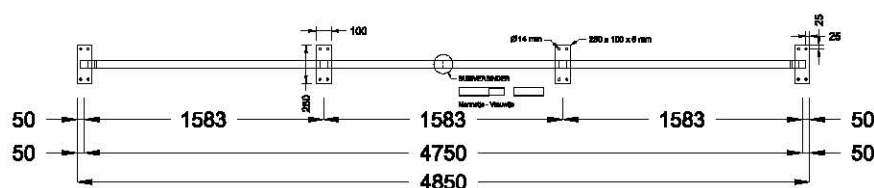

Ενδεικτικές Διαστάσεις Οργάνου: 4850 mm x 250 mm

Ενδεικτικό Μέγιστο Ύψος Οργάνου: 400 mm

ΚΑΛΑΜΑΤΑ 22/02/2016 ΟΙ ΣΥΝΤΑΞΑΝΤΕΣ ΜΕΛΗΤΗΤΕΣ	Ο ΠΡΟΪΣΤΑΜΕΝΟΣ ΤΜΗΜΑΤΟΣ ΜΕΛΕΤΩΝ	ΘΕΩΡΗΘΗΚΕ Ο Δ/ΝΤΗΣ Τ.Υ. 22/ΦΕΒ. 2016
ΧΡΙΣΤΙΝΑ ΛΥΚΟΥΡΓΙΑ – ΚΟΥΡΗ ΤΟΠΟΓΡΑΦΟΣ ΜΗΧΑΝΙΚΟΣ	ΧΡΙΣΤΙΝΑ ΛΥΚΟΥΡΓΙΑ ΤΟΠΟΓΡΑΦΟΣ ΜΗΧΑΝΙΚΟΣ	ΤΖΑΜΟΥΡΑΝΗΣ ΒΑΣΙΛΗΣ ΠΟΛΙΤΙΚΟΣ ΜΗΧΑΝΙΚΟΣ

Επί του θέματος εξελίσσεται διαλογική συζήτηση όπως ακολουθεί:

ΠΡΟΕΔΡΟΣ: «skateboard», στο πάρκο του Ο.Σ.Ε.

ΜΠΕΧΡΑΚΗΣ: Πίστα;

ΠΡΟΕΔΡΟΣ: Πίστα skateboard, ναι.

ΦΩΝΗ: Όχι στο πάρκο, στο στάδιο.

ΜΠΟΥΖΙΑΝΗΣ: Στο πάρκο ή στο στάδιο;

ΦΩΝΗ: Στο στάδιο, πίσω από την κερκίδα.

ΠΡΟΕΔΡΟΣ: Στο στάδιο είναι τελικά;

ΦΩΝΗ: Στο στάδιο πίσω από την κερκίδα τη βόρεια.

ΠΡΟΕΔΡΟΣ: Α ωραία, ωραία συγγνώμη, δεν το ...

ΦΑΒΒΑΤΑΣ: Πρόεδρε, αυτό, αυτό που συζητάμε αν είναι το ίδιο, κατασκευάζεται, τι διακήρυξη να κάνουμε τώρα;

ΠΡΟΕΔΡΟΣ: Για τον εξοπλισμό, για τον εξοπλισμό λέμε ...

ΦΑΒΑΣ: Άλλο ο εξοπλισμός άλλο η κατασκευή του δαπέδου.

ΠΡΟΕΔΡΟΣ: : Άλλο η κατασκευή, για τον εξοπλισμό ...

ΦΩΝΗ: Ναι έχει ξεκινήσει να βάζουνε..., κάτι βάζουνε.

ΦΑΒΑΣ: Το δάπεδο. Άλλο το δάπεδο, άλλο η προμήθεια του εξοπλισμού.

ΜΠΟΥΖΙΑΝΗΣ: Υπάρχει και εξοπλισμός.

ΦΩΝΗ: Έχει και ένα κομμάτιπως το λένε ... *(δεν ακούγεται – εκτός μικροφώνου)*

ΦΑΒΑΣ: Άλλο λέμε. Άλλο το κατασκευαστικό, το σκυρόδεμα, κι άλλο η προμήθεια του εξοπλισμού. Αυτό λέμε.

ΜΠΕΧΡΑΚΗΣ: Γιατί πρόχειρος;

ΠΡΟΕΔΡΟΣ: Γιατί είναι το όριο, είναι κάτω από το όριο.

ΜΠΟΥΖΙΑΝΗΣ: Δεν το καθορίζουμε εμείς.

ΠΡΟΕΔΡΟΣ: Δεν καθορίζουμε εμείς, δηλαδή και να θέλουμε να πάμε σε δημόσιο, δεν μπορούμε.

ΜΠΟΥΖΙΑΝΗΣ: Ο πρόχειρος δεν σημαίνει *(δεν ακούγεται – εκτός μικροφώνου)*

ΦΑΒΑΣ: Δηλαδή ο πρόχειρος δεν σημαίνει ότι το αναθέτουμε.

ΜΠΟΥΖΙΑΝΗΣ: Ξέρεις έχει ταυτιστεί το πρόχειρο

ΦΑΒΑΣ: Έτσι είναι το λεκτικό.

ΜΠΟΥΖΙΑΝΗΣ: Έτσι λέγεται.

ΠΡΟΕΔΡΟΣ: Ωραία, ομόφωνα;

ΜΠΕΧΡΑΚΗΣ: Λευκό εμείς.

ΠΡΟΕΔΡΟΣ: Υπέρ η πλειοψηφία.

ΜΠΕΧΡΑΚΗΣ: Λευκό, δηλαδή δεν ...

ΜΠΟΥΖΙΑΝΗΣ: Να μη γίνει το skateboard τελικά.

ΜΠΕΧΡΑΚΗΣ: Όχι, όχι με πρόχειρο, θέλουμε να το δούμε καλά.

ΠΡΟΕΔΡΟΣ: Να ανεβάσουμε τη δαπάνη να το κάνουμε ...

ΜΠΕΧΡΑΚΗΣ: Όχι τη δαπάνη, φοβάμαι ότι έχετε κόψει, έχετε κόψει και παρουσιάζεται κάτω από το όριο για να γίνει πρόχειρος, αφού θέλετε

ΦΑΒΑΣ: Δηλαδή έχει γίνει κατάτμηση λες;

ΜΠΕΧΡΑΚΗΣ: Ναι. Αφού το τοποθετείτε έτσι, εγώ δεν ήθελα να το πω...

ΦΑΒΑΣ: Θα μας το κόψει ο επίτροπος άμα είναι κατάτμηση.

ΜΠΟΥΖΙΑΝΗΣ: Πάρτε διαβάστε λίγο τι σημαίνει πρόχειρος, τι σημαίνει δημόσιος ...

ΜΠΕΧΡΑΚΗΣ: Θα δούμε. Ναι, ναι, ναι...

Η Οικονομική Επιτροπή με την ολοκλήρωση της διαλογικής συζήτησης, αφού λαμβάνει υπόψη της τα προαναφερόμενα, καθώς επίσης και τις διατάξεις του άρθρου 72 του Ν. 3852/2010, μειοψηφούντων των κ.κ. Μπεχράκη και Φαββατά οι οποίοι δηλώνουν ΛΕΥΚΗ ψήφο, κατά πλειοψηφία,

Α Π Ο Φ Α Σ Ι Ζ Ε Ι

- I. Εγκρίνει τις τεχνικές προδιαγραφές που περιγράφονται στην με α.α. 24/2016 μελέτη του Τμήματος Μελετών της Διεύθυνσης Τεχνικών Υπηρεσιών του Δήμου Καλαμάτας, με προϋπολογισμό 30.000,00 € συμπεριλαμβανομένου του Φ.Π.Α., με τίτλο «Προμήθεια εξοπλισμού πίστας skateboard», τα περιεχόμενα της οποίας μελέτης με τίτλο " Τεχνική Έκθεση" και " Τεχνικές Προδιαγραφές" καταχωρούνται αναλυτικά στο ιστορικό της απόφασης αυτής.**
- II. Καταρτίζει τους όρους και συντάσσει τη διακήρυξη για τη διενέργεια πρόχειρου μειοδοτικού διαγωνισμού, για την παραπάνω προμήθεια, σύμφωνα με το σχέδιο που έχει συνταχθεί από το Τμήμα Μελετών της Διεύθυνσης Τεχνικών Υπηρεσιών του Δήμου Καλαμάτας και συγκεκριμένα ως εξής:**

ΔΙΑΚΗΡΥΞΗ**Άρθρο 1ο****Αντικείμενο της προμήθειας**

Ο Δήμαρχος Καλαμάτας προκηρύσσει δημόσιο ανοικτό μειοδοτικό διαγωνισμό με σφραγισμένες προσφορές και με κριτήριο κατακύρωσης τη χαμηλότερη τιμή, για την ανάδειξη αναδόχου προμήθειας, μεταφοράς και εγκατάστασης **εξοπλισμού πίστας skateboard**», συνολικού προϋπολογισμού τριάντα χιλιάδων ευρώ (30.000,00 €) συμπεριλαμβανομένου του Φ.Π.Α (23%). σύμφωνα με τη μελέτη με αριθ. **...24./2016** που συντάχθηκε από την Δ/ση Τεχνικών Υπηρεσιών & Περιβάλλοντος.

Η δαπάνη βαρύνει τον Κ.Α. 30.7135.06 του προϋπολογισμού του οικ. Έτους 2016 του Δήμου Καλαμάτας

Άρθρο 2ο**Ισχύουσες διατάξεις:**

Η διενέργεια του διαγωνισμού και η εκτέλεση της προμήθειας θα γίνουν σύμφωνα με:

1. Τις διατάξεις του Ν.3463/06 «Κώδικας Δήμων και Κοινοτήτων»
2. Τις διατάξεις του Π.Δ. 60/2007 (Φ.Ε.Κ 64/Α/2007) «Προσαρμογή της Ελληνική Νομοθεσίας στις διατάξεις της οδηγίας 2004/18/ΕΚ περί συντονισμού των διαδικασιών σύναψης συμβάσεων έργων, προμηθειών και υπηρεσιών».
3. Τις διατάξεις του Ν. 2362/95 (ΦΕΚ 247/Α/95) «Περί Δημοσίου Λογιστικού και Ελέγχου των δαπανών του Κράτους»
4. Τις διατάξεις του Ν. 2286/95 (ΦΕΚ 19/Α/95) «Περί προμηθειών του Δημοσίου τομέα & ρυθμίσεις συναφών θεμάτων»
5. Τις διατάξεις της ΥΑ 11389/8-3-93 (Φ.Ε.Κ 185/Β/1993) «Ενιαίος Κανονισμός Προμηθειών Οργανισμών Τοπικής Αυτοδιοίκησης - ΕΚΠΟΤΑ».
6. Τις διατάξεις του Ν. 4281/2014 (ΦΕΚ 160/Α/2014) «Μέτρα στήριξης και ανάπτυξης της Ελληνικής οικονομίας, οργανωτικά θέματα Υπουργείου Οικονομικών και άλλες διατάξεις»
7. Την με αριθμ. **...24...../2016** μελέτη με τεύχος τεχνικών προδιαγραφών που συντάχθηκε από το Τμήμα Μελετών της Δ/σης Τεχνικών Υπηρεσιών του Δήμου Καλαμάτας.
8. Τις πιστώσεις του Προϋπολογισμού του Δήμου Καλαμάτας οικονομικού έτους 2016 με ΚΑ 30.7135.06 και προέλευση από ΔΠ..
9. Την **100/2016** απόφαση Οικονομικής Επιτροπής (ΑΟΕ) περί έγκρισης όρων του διαγωνισμού.

Άρθρο 3^ο**Τόπος και χρόνος διεξαγωγής του Διαγωνισμού - πρόσθετες πληροφορίες**

- 3.1 Ο διαγωνισμός θα διενεργηθεί στα γραφεία της Δ/σης Τεχνικών Υπηρεσιών, οδός Ψαρών 15-Διοικητήριο, του Δήμου Καλαμάτας στις 05/04/2016 ημέρα Τρίτη με ώρα έναρξης παραλαβής προσφορών την **10.30 π.μ.** και ώρα λήξης την **11.00 π.μ.**
- 3.2 Η παρούσα Διακήρυξη και η με αριθμ. **...24../2016** Μελέτη με τις Τεχνικές Προδιαγραφές που την αφορά θα αναρτηθεί και στον ιστότοπο του Δήμου Καλαμάτας <http://www.kalamata.gr/> την ημέρα δημοσίευσης της περίληψης διακήρυξης
- 3.3 Μετά τη λήξη της προθεσμίας παραλαβής θα αρχίσει η διαδικασία της αποσφράγισης η οποία θα γίνει δημόσια από την Επιτροπή Διεξαγωγής του διαγωνισμού, του άρθρου 46 του Ε.Κ.Π.Ο.Τ.Α., η οποία συγκροτήθηκε με. απόφαση της Οικονομικής Επιτροπής.

Άρθρο 4ο**Αναθέτουσα αρχή**

Αναθέτουσα αρχή : Δήμος Καλαμάτας
Διεύθυνση : Ψαρών 15-Διοικητήριο Καλαμάτας
Τηλέφωνο : 2721361772,2721361729
Φαξ:27213 60708

Άρθρο 5ο**Συμβατικά στοιχεία**

Στοιχεία της σύμβασης που θα προσαρτηθούν σ' αυτήν κατά σειρά ισχύος είναι :

- α. Η διακήρυξη
- β. Οι τεχνικές προδιαγραφές της μελέτης
- γ. Το τιμολόγιο της μελέτης
- δ. Η Συγγραφή Υποχρεώσεων
- γ. Η προσφορά του μειοδότη

Άρθρο 6ο**Δικαίωμα συμμετοχής στον διαγωνισμό**

Στο διαγωνισμό μπορούν να συμμετάσχουν:

1. Φυσικά Πρόσωπα (Ημεδαπά ή Αλλοδαπά)
2. Νομικά Πρόσωπα (Ημεδαπά ή Αλλοδαπά)
3. Συνεταιρισμοί
4. Ενώσεις προμηθευτών (οικονομικών φορέων) που υποβάλλουν κοινή προσφορά (υποβάλλουν όλοι οι αποτελούντες την ένωση τα απαιτούμενα δικαιολογητικά)

με ίδια παρουσία ή με εξουσιοδοτημένο εκπρόσωπο ή με την καθ' οιονδήποτε τρόπο έγκαιρη αποστολή της προσφοράς

Άρθρο 7^ο**Προσόντα και δικαιολογητικά συμμετοχής**

7.1 Οι δικαιούμενοι συμμετοχής στον διαγωνισμό πρέπει να ασκούν εμπορικό ή βιομηχανικό ή βιοτεχνικό επάγγελμα στην Ελλάδα ή στην αλλοδαπή.

7.2 Κάθε προμηθευτής που επιθυμεί να λάβει μέρος στον διαγωνισμό θα πρέπει να αποδείξει την εγγραφή του σε επαγγελματικό ή εμπορικό μητρώο κατά τους όρους που καθορίζονται από τους νόμους της χώρας που είναι εγκατεστημένος.

7.3 Οι δικαιούμενοι συμμετοχής στον διαγωνισμό, θα πρέπει να **υποβάλλουν επί ποινή αποκλεισμού** μαζί με την προσφορά τους τα εξής δικαιολογητικά:

α) Οι Έλληνες Πολίτες:

1. Εγγυητική επιστολή συμμετοχής στον διαγωνισμό.
2. Απόσπασμα ποινικού μητρώου, τουλάχιστον του τελευταίου τριμήνου, από το οποίο να προκύπτει ότι δεν έχουν καταδικαστεί για αδίκημα σχετικό με την άσκηση τη επαγγελματικής τους δραστηριότητας και δεν εμπίπτουν στις περιπτώσεις που αναφέρονται στις παρ. 1 και 2 του Π.Δ. 60/2007.
3. Πιστοποιητικό αρμόδιας δικαστικής ή διοικητικής αρχής από το οποίο να προκύπτει ότι δεν τελούν υπό πτώχευση, εκκαθάριση, αναγκαστική διαχείριση, πτωχευτικό συμβιβασμό ή άλλη ανάλογη κατάσταση και επίσης ότι δεν τελούν υπό διαδικασία κήρυξης σε πτώχευση ή έκδοσης απόφασης αναγκαστικής εκκαθάρισης ή αναγκαστικής διαχείρισης ή πτωχευτικού συμβιβασμού ή υπό άλλη ανάλογη διαδικασία.
4. Πιστοποιητικά όλων των οργανισμών κοινωνικής ασφάλισης (**ασφαλιστικές ενημερότητες**) τόσο για τους ίδιους τους εργοδότες όσο και για όλο το απασχολούμενο σε αυτούς προσωπικό, από τα οποία να προκύπτουν ότι είναι ενήμεροι ως προς τις υποχρεώσεις τους που αφορούν την καταβολή των εισφορών κοινωνικής ασφάλισης σε αυτούς τους οργανισμούς κατά την ημερομηνία διενέργειας του διαγωνισμού. Από τα περιεχόμενα των πιστοποιητικών χρειάζεται να προκύπτει σαφώς η διάρκεια ισχύος τους, έτσι ώστε να είναι ξεκάθαρο ότι τα πιστοποιητικά αυτά είναι σε ισχύ τουλάχιστον ως και την καταληκτική ημερομηνία υποβολής των προσφορών.

Οι ομόρρυθμες και ετερόρρυθμες εταιρείες (Ο. Ε. και Ε. Ε.) θα προσκομίσουν πιστοποιητικά όλων των οργανισμών κοινωνικής ασφάλισης τόσο για όλα τα μέλη τους όσο και για όλο το απασχολούμενο σε αυτές προσωπικό.

Οι ανώνυμες εταιρείες (Α. Ε.) και οι εταιρείες περιορισμένης ευθύνης (Ε. Π. Ε.) θα προσκομίσουν πιστοποιητικά όλων των οργανισμών κοινωνικής ασφάλισης για όλο το απασχολούμενο σε αυτές προσωπικό. Δεν θα προσκομίσουν αντίστοιχα πιστοποιητικά για τα μέλη των Διοικητικών Συμβουλίων τους.

Για τον έλεγχο των ανωτέρω στοιχείων οι υποψήφιοι οφείλουν να προσκομίσουν μαζί με πιστοποιητικά ασφαλιστικής ενημερότητας, κατάσταση προσωπικού κατά ειδικότητα, θεωρημένη, συνοδευόμενη από υπεύθυνη δήλωση για τους ασφαλιστικούς φορείς οπου υπάγεται κάθε απασχολούμενος, επί ποινή αποκλεισμού.

Σε περίπτωση εγκατάστασής τους στην αλλοδαπή, τα δικαιολογητικά των παραπάνω εδαφίων (3), (4) και (5) εκδίδονται με βάση την ισχύουσα νομοθεσία της χώρας που είναι εγκατεστημένοι από την οποία και εκδίδεται το σχετικό πιστοποιητικό.

Ι. 5. Πιστοποιητικό που εκδίδεται από αρμόδια κατά περίπτωση αρχή, από το οποίο να προκύπτει ότι είναι ενήμεροι ως προς τις φορολογικές τους υποχρεώσεις (φορολογική ενημερότητα για κάθε νόμιμη χρήση), το οποίο χρειάζεται να είναι σε ισχύ τουλάχιστον ως και την καταληκτική ημερομηνία υποβολής των προσφορών.

6. Πιστοποιητικό του οικείου Επιμελητηρίου με το οποίο θα πιστοποιείται η εγγραφή τους σε αυτό και το ειδικό επάγγελμά τους ή βεβαίωση άσκησης επαγγέλματος από αρμόδια δημόσια αρχή, που θα έχουν εκδοθεί το πολύ έξι (6) μήνες πριν από την ημερομηνία διενέργειας του διαγωνισμού

β) Αλλοδαποί:

1. Εγγυητική επιστολή συμμετοχής στον διαγωνισμό.

2. Απόσπασμα ποινικού μητρώου ή ισοδύναμο εγγράφου αρμόδιας διοικητικής ή δικαστικής αρχής της χώρας εγκατάστασής τους, έκδοσης τουλάχιστον του τελευταίου τριμήνου, από το οποίο προκύπτει ότι δεν έχουν καταδικαστεί για αδίκημα σχετικό με την άσκηση της επαγγελματικής τους δραστηριότητας και ότι δεν εμπίπτουν στις περιπτώσεις που αναφέρονται στις παρ. 1 και 2 του αρ.43 του Π.Δ. 60/2007.

3. Πιστοποιητικό της κατά περίπτωση αρμόδιας δικαστικής ή διοικητικής αρχής της χώρας εγκατάστασής τους, από το οποίο προκύπτει ότι δεν συντρέχουν οι περιπτώσεις (3),(4) και (5) του εδαφίου (α) της παραγράφου αυτής.

4. Πιστοποιητικό της αρμόδιας αρχής της χώρας εγκατάστασής τους, περί εγγραφής τους στα μητρώα του οικείου επιμελητηρίου ή σε ισοδύναμους επαγγελματικούς καταλόγους.

γ) Τα νομικά πρόσωπα ημεδαπά ή αλλοδαπά:

▪ Όλα τα ως άνω πλην του πιστοποιητικού ποινικού μητρώου ή άλλων προς αυτά ισοδύναμων εγγράφων. Στην περίπτωση αυτή υποχρέωση προσκόμισης πιστοποιητικού ποινικού μητρώου έχουν οι νόμιμοι εκπρόσωποι της συμμετεχούσης εταιρίας, σε περίπτωση ανώνυμης εταιρίας (Α.Ε.) πρόεδρο και διευθύνοντα σύμβουλο, και σε περίπτωση ομόρρυθμων (Ο.Ε.), ετερόρρυθμων (Ε.Ε.) και εταιριών περιορισμένης ευθύνης (Ε.Π.Ε.) τους διαχειριστές αυτών.

δ) Οι συνεταιρισμοί:

▪ Εγγυητική επιστολή συμμετοχής στον διαγωνισμό.

▪ Βεβαίωση εποπτεύουσας αρχής ότι ο συνεταιρισμός λειτουργεί νόμιμα.

▪ Πιστοποιητικό αρμόδιας δικαστικής ή διοικητικής αρχής από το οποίο να προκύπτει ότι δεν συντρέχουν οι περιπτώσεις (3),(4) και (5) του εδαφίου (α) της παραγράφου αυτής.

ε) Οι ενώσεις προμηθευτών που υποβάλλουν κοινή προσφορά:

▪ Όλα τα παραπάνω κατά περίπτωση δικαιολογητικά για κάθε προμηθευτή που συμμετέχει στην ένωση.

▪ Πιστοποιητικό σκοπιμότητας του ΕΟΜΜΕΧ για ενώσεις προμηθευτών που αποτελούνται από μικρομεσαίες μεταποιητικές επιχειρήσεις (Μ.Μ.Ε.) ή παραγωγικούς αστικούς συνεταιρισμούς στις οποίες μετέχουν και επιχειρήσεις του εσωτερικού ή του εξωτερικού, είτε μεγαλύτερου μεγέθους είτε με τη μεταποιητική δραστηριότητα και εφ' όσον οι εργασίες που θα εκτελεσθούν από τις Μ.Μ.Ε., ή τους παραγωγικούς αστικούς συνεταιρισμούς αντιπροσωπεύουν ποσοστό μεγαλύτερο από 50%. Το πιστοποιητικό αυτό μπορεί να υποβληθεί και μετά την υποβολή της προσφοράς μέσα σε 15 ημέρες από την ημερομηνία διενέργειας του διαγωνισμού.

7.4 . Οι προμηθευτές που θα συμμετάσχουν στον διαγωνισμό με εκπρόσωπό τους, θα πρέπει να υποβάλλουν, μαζί με την προσφορά τους, βεβαίωση εκπροσώπησης, βεβαιούμενου του γνησίου της υπογραφής του εκπροσωπούμενου από αρμόδια διοικητική ή δικαστική αρχή ή συμβολαιογράφο.

7.5 . Εάν σε κάποια χώρα δεν εκδίδονται τα παραπάνω πιστοποιητικά ή έγγραφα ή δεν καλύπτουν όλες τις παραπάνω περιπτώσεις, μπορούν να αντικατασταθούν από ένορκη δήλωση του προμηθευτή που γίνεται ενώπιον δικαστικής ή διοικητικής αρχής ή συμβολαιογράφου. Για προμηθευτές που στη χώρα τους δεν προβλέπεται από τον νόμο ένορκη δήλωση, αυτή μπορεί να αντικατασταθεί με υπεύθυνη δήλωση, βεβαιούμενου του γνησίου της υπογραφής του δηλούντος από αρμόδια δικαστική ή διοικητική αρχή ή συμβολαιογράφο ή αρμοδίου επαγγελματικού οργανισμού του κράτους καταγωγής ή προέλευσης .

7.6 . Οι δικαιούμενοι συμμετοχής στον διαγωνισμό **θα υποβάλλουν επίσης επί ποινή αποκλεισμού**, τα εξής στοιχεία :

1. Αστυνομικό δελτίο ταυτότητας .και προκειμένου:

A) περί ανωνύμων Εταιρειών, νόμιμη εξουσιοδότηση του Διοικητικού Συμβουλίου ή Συμβουλίου ή Συμβολαιογραφικό Πληρεξούσιο που να αποδεικνύει την νόμιμη εξουσιοδότηση του επιδίδοντος την προσφορά.

B) περί Ε.Π.Ε. και Ο.Ε. επίσημο έγγραφο που να αποδεικνύει την ιδιότητα του διαχειριστή της εταιρείας ή Συμβολαιογραφικό Πληρεξούσιο που να αποδεικνύει την νόμιμη εξουσιοδότηση του επιδίδοντος την προσφορά.

2 .Οι συμμετέχοντες στο διαγωνισμό υποχρεούνται να αναφέρουν στις προσφορές τους, την χώρα προέλευσης και κατασκευής των υλικών που προσφέρουν. Τα παραπάνω δεν εφαρμόζονται προκειμένου για προϊόντα κοινοτικής προέλευσης.

3.. Υπεύθυνη δήλωση του διαγωνιζόμενου ότι έχει εξασφαλίσει τις απαραίτητες ποσότητες υλικών για την υλοποίηση της προμήθειας, σύμφωνα με την τεχνική προσφορά του, χωρίς να δικαιούται να ζητήσει μετά την κατακύρωση ή κατά τη διάρκεια της κατασκευής την αλλαγή ή την αντικατάσταση οποιουδήποτε υλικού με την αιτιολογία ότι δεν τα βρίσκει στην αγορά ή ότι δεν παράγονται πλέον. Η υπεύθυνη δήλωση θα είναι επικυρωμένη από αρμόδια αρχή.

4.. Ο προσφέρων πρέπει να δηλώνει στην προσφορά του το εργοστάσιο, στο οποίο θα κατασκευάσει τα προσφερόμενα υλικά καθώς και τον τόπο εγκατάστασής του

5.. Δήλωση ότι έλαβαν γνώση των όρων της διακήρυξης και των σχετικών με αυτή διατάξεων και αποδέχονται αυτούς πλήρως και ανεπιφύλακτα.

6..Υπεύθυνη δήλωση του προμηθευτή για τον **χρόνο παράδοσης σε ημερολογιακές ημέρες υποχρεωτικά**, των υπό προμήθεια υλικών τοποθετημένων. **Ο χρόνος παράδοσης δεν μπορεί να είναι πάνω από 60 ημερολογιακές ημέρες.**

7.Υπεύθυνη δήλωση του διαγωνιζόμενου ότι δεν έχει αποκλεισθεί η συμμετοχή του σε διαγωνισμούς του Δημοσίου ή των Οργανισμών Τοπικής Αυτοδιοίκησης (Ο.Τ.Α.).

8.Υπεύθυνη δήλωση του διαγωνιζόμενου ότι δεν έχει πέσει σε σοβαρό παράπτωμα κατά την άσκηση της επαγγελματικής του δραστηριότητας.

9.Υπεύθυνη δήλωση του διαγωνιζόμενου ότι έχει εκπληρώσει με συνέπεια τόσο τις συμβατικές του υποχρεώσεις, όσο και τις υποχρεώσεις όσο και τις υποχρεώσεις του προς υπηρεσίες του δημόσιου τομέα.

10.Υπεύθυνη δήλωση του διαγωνιζόμενου ότι δεν έχει κάνει ψευδείς ή ανακριβείς δηλώσεις κατά την παροχή πληροφοριών που ζητούνται από την υπηρεσία.

Σύμφωνα με το αρ. 49 του Π.Δ. 60/2007 η αναθέτουσα αρχή μπορεί να καλεί τους οικονομικούς φορείς να συμπληρώσουν ή να διευκρινίζουν τα έγγραφα που υπόβαλλαν κατ'εφαρμογή των 43 έως 48 του Π.Δ. 60/2007 και αναφέρονται αναλυτικά στο αρ. 4 της παρούσας διακήρυξης.

Άρθρο 8^ο

Εγγύηση συμμετοχής στον διαγωνισμό

1. Κάθε προσφορά θα συνοδεύεται υποχρεωτικά από εγγύηση συμμετοχής υπέρ του συμμετέχοντος για ποσό που θα καλύπτει το 2% επί της συνολικής προϋπολογισθείσας από την υπηρεσία δαπάνης εκτός του Φ.Π.Α..
2. Το παραπάνω ποσοστό μειώνεται στο μισό όταν η προσφορά υποβάλλεται από μικρομεσαίες μεταποιητικές επιχειρήσεις (Μ.Μ.Ε.) ή τις ενώσεις τους, παραγωγικούς αστικούς συνεταιρισμούς ή τις ενώσεις τους, ενώσεις Μ.Μ.Ε. και παραγωγικούς αστικούς συνεταιρισμούς καθώς και ενώσεις προμηθευτών που αποτελούνται από Μ.Μ.Ε.
3. Η εγγύηση συμμετοχής που αφορά τον προμηθευτή στον οποίο θα κατακυρωθεί η προμήθεια, επιστρέφεται μετά την κατάθεση της προβλεπόμενης εγγύησης καλής εκτέλεσης, σε ποσοστό 5% της συνολικής συμβατικής αξίας χωρίς το Φ.Π.Α., και μέσα σε πέντε (5) ημέρες από την υπογραφή της σύμβασης. Οι εγγυήσεις των λοιπών προμηθευτών που θα λάβουν μέρος στον διαγωνισμό, επιστρέφονται μέσα σε πέντε (5) ημέρες από την ημερομηνία ανακοίνωσης της κατακύρωσης.
4. Η εγγύηση ανεξάρτητα από το όργανο το οποίο θα την εκδώσει και τον τύπο που περιβάλλεται, θα πρέπει απαραίτητα να αναφέρει και τα ακόλουθα:
 - (1) Την ημερομηνία έκδοσης.
 - (2) Τον εκδότη.
 - (3) Τον φορέα προς τον οποίο θα απευθύνεται.
 - (4) Τον αριθμό της εγγύησης.
 - (5) Το ποσοστό που καλύπτει η εγγύηση.
 - (6) Την πλήρη επωνυμία και την διεύθυνση του προμηθευτή υπέρ του οποίου εκδίδεται η εγγύηση.
 - (7) Την παρούσα διακήρυξη και την ημερομηνία του διαγωνισμού.
 - (8) Ότι η εγγύηση παρέχεται ανέκκλητα και ανεπιφύλακτα, ο δε εκδότης παραιτείται του δικαιώματος της διαιρέσεως και διζήσεως.
 - (9) Ότι το ποσόν της εγγύησης τηρείται στην διάθεση του φορέα και ότι θα καταβληθεί ολικά ή μερικά χωρίς καμία από μέρος του εκδότη αντίρρηση ή ένσταση και χωρίς να ερευνηθεί το βάσιμο ή μη της απαίτησης, μέσα σε (3) ημέρες από την απλή έγγραφη ειδοποίηση.
 - (10) Ότι σε περίπτωση κατάπτωσης της εγγύησης, το ποσό της κατάπτωσης υπόκειται σε πάγιο τέλος χαρτοσήμου.
 - (11) Την ημερομηνία λήξης της ισχύος της εγγύησης, η οποία θα πρέπει να ισχύει τουλάχιστον επί ένα μήνα μετά την λήξη του χρόνου ισχύος της προσφοράς.
 - (12) Ότι ο εκδότης της εγγύησης υποχρεούται να προβεί στην παράταση της ισχύος της ύστερα από απλό έγγραφο του φορέα. Το σχετικό αίτημα πρέπει να γίνει πριν από την ημερομηνία λήξης της εγγύησης.
5. Προσφορές χωρίς εγγύηση ή χωρίς την προσήκουσα, κατά τα ανωτέρω, εγγύηση, απορρίπτονται ως απαράδεκτες και δεν λαμβάνονται υπόψη.

Άρθρο 9^ο

Χρόνος και τρόπος υποβολής των προσφορών

- 9.1. Όσοι επιθυμούν να λάβουν μέρος στον διαγωνισμό, πρέπει να καταθέσουν έγγραφες προσφορές μέσα στην προθεσμία που ορίζεται από την παρούσα διακήρυξη.
- 9.2. Οι προσφορές παραλαμβάνονται από την αρμόδια επιτροπή που διενεργεί τον διαγωνισμό.
- 9.3. Οι προσφορές μπορεί να αποστέλλονται στον φορέα με οποιοδήποτε τρόπο και παραλαμβάνονται με αποδείξεις, με την απαραίτητη όμως προϋπόθεση ότι αυτές θα περιέρχονται σε αυτόν μέχρι την προηγούμενη της ημερομηνίας διενέργειας του διαγωνισμού. Στις περιπτώσεις που απαιτείται κατάθεση δείγματος, επιτρέπεται η αποστολή του σύμφωνα με τα οριζόμενα παραπάνω, υπό την προϋπόθεση όμως ότι τούτο θα περιέλθει στον φορέα μέχρι τέσσερις (4) ημέρες από την επομένη της ημερομηνίας διενέργειας του διαγωνισμού, το δε αποδεικτικό αποστολής θα περιέχεται απαραίτητα στο φάκελο προσφοράς με τα τεχνικά στοιχεία.

9.4. Στις περιπτώσεις που οι υποβαλλόμενες ή ταχυδρομικά αποστέλλόμενες προσφορές δεν πληρούν τα οριζόμενα από τις διατάξεις των προηγούμενων παραγράφων του παρόντος άρθρου, δεν λαμβάνονται υπόψη.

9.5. Προσφορές που περιέχονται στον φορέα με οποιοδήποτε τρόπο πριν από την διενέργεια του διαγωνισμού, δεν αποσφραγίζονται αλλά παραδίδονται στην αρμόδια επιτροπή του διαγωνισμού πριν την εκπνοή της προθεσμίας που καθορίζεται από την παρούσα διακήρυξη, προκειμένου να αποσφραγισθούν μαζί με τις άλλες που κατατέθηκαν με την προαναφερόμενη διαδικασία. Επιστρέφονται χωρίς να αποσφραγισθούν οι προσφορές που υποβλήθηκαν στον Φορέα με οποιοδήποτε τρόπο, εκπρόθεσμα.

9.6. Στον φάκελο κάθε προσφοράς πρέπει να αναγράφονται ευκρινώς:

- (1) Η λέξη ΠΡΟΣΦΟΡΑ με κεφαλαία γράμματα.
- (2) Η επωνυμία του φορέα της προμήθειας
- (3) Ο αριθμός της διακήρυξης.
- (4) Η ημερομηνία διενέργειας του διαγωνισμού.
- (5) Τα στοιχεία του αποστολέα.

Άρθρο 10^ο

Προσφορές

10.1. **Με ποινή να μην γίνουν αποδεκτές** οι προσφορές υποβάλλονται, μέσα σε φάκελο καλά σφραγισμένο, σε δύο αντίγραφα, ο οποίος θα φέρει τις ενδείξεις που αναφέρονται στο άρθρο 9.6 της παρούσας. Προσφορές που υποβάλλονται ανοικτές, δεν γίνονται δεκτές. Μέσα στον φάκελο της προσφοράς τοποθετούνται όλα τα σχετικά με την προσφορά στοιχεία και ειδικότερα ως εξής:

Στον κυρίως φάκελο προσφοράς τοποθετούνται όλα τα ζητούμενα δικαιολογητικά και η εγγύηση συμμετοχής. Τα τεχνικά, καθώς και τα λοιπά στοιχεία της προσφοράς τοποθετούνται σε χωριστό σφραγισμένο φάκελο μέσα στον κυρίως φάκελο με την ένδειξη «ΤΕΧΝΙΚΗ ΠΡΟΣΦΟΡΑ». Τα οικονομικά στοιχεία της προσφοράς τοποθετούνται σε χωριστό σφραγισμένο φάκελο, επίσης μέσα στον κυρίως φάκελο με την ένδειξη «ΟΙΚΟΝΟΜΙΚΗ ΠΡΟΣΦΟΡΑ».

10.2. Οι φάκελοι τεχνικής και οικονομικής προσφοράς θα φέρουν και τις ενδείξεις του κυρίως φακέλου όπως αναγράφονται στο άρθρο 6.6.

10.3. Σε περίπτωση που τα τεχνικά στοιχεία της προσφοράς δεν είναι δυνατόν, λόγω μεγάλου όγκου, να τοποθετηθούν στον κυρίως φάκελο, τότε αυτά συσκευάζονται ιδιαίτερα και ακολουθούν τον κυρίως φάκελο με την ένδειξη «ΠΑΡΑΡΤΗΜΑ ΠΡΟΣΦΟΡΑΣ» και τις λοιπές ενδείξεις του κυρίως φακέλου.

10.4. Οι προσφορές δεν πρέπει να έχουν ξέσματα, σβησίματα, προσθήκες, διορθώσεις. Εάν υπάρχει στην προσφορά οποιαδήποτε διόρθωση, αυτή πρέπει να είναι καθαρογραμμένη και μονογραμμένη από τον προσφέροντα.

Η προσφορά απορρίπτεται όταν υπάρχουν σε αυτή διορθώσεις οι οποίες την καθιστούν ασαφή κατά την κρίση του οργάνου αξιολόγησης των προσφορών.

10.5. Δεν γίνονται δεκτές αντιπροσφορές και σε περίπτωση υποβολής απορρίπτονται, ως अपαράδεκτες. **Επίσης δεν γίνονται δεκτές εναλλακτικές προσφορές ενώ σε περίπτωση υποβολής δεν λαμβάνονται υπόψη.**

10.6. Οι προμηθευτές υποχρεούνται να αναφέρουν στις προσφορές τους την χώρα προέλευσης και κατασκευής των υλικών που προσφέρουν. Τα παραπάνω δεν εφαρμόζονται προκειμένου για προϊόντα Κοινοτικής προέλευσης.

Άρθρο 11^ο

Χρόνος ισχύος προσφορών

11.1. Οι προσφορές ισχύουν και δεσμεύουν τους προμηθευτές για 12 μήνες από την επομένη της διενέργειας του διαγωνισμού.

11.2. Προσφορά που ορίζει χρόνο ισχύος μικρότερο του παραπάνω προβλεπομένου χρόνου, **απορρίπτεται ως απαράδεκτη.**

1.3. Η ισχύς της προσφοράς μπορεί να παρατείνεται, εφ' όσον ζητηθεί από τον φορέα πριν από την λήξη της, κατ' ανώτατο όριο για χρονικό διάστημα ίσο με έξη (6) μήνες. Μετά την λήξη και του παραπάνω ανωτάτου ορίου χρόνου παράτασης ισχύος της προσφοράς, ματαιώνονται τα αποτελέσματα του διαγωνισμού. Μπορεί όμως η απόφαση της Ο.Ε. για την κατακύρωση της δημοπρασίας να ληφθεί και μετά την πάροδο ισχύος των προσφορών, εάν συμφωνεί και ο μειοδότης.

Άρθρο 12^ο

Ενστάσεις προ της υπογραφής της σύμβασης

12.1. Ένσταση κατά της διακήρυξης του διαγωνισμού ή της νομιμότητας διενέργειας του, ή της συμμετοχής προμηθευτή σε αυτόν, υποβάλλεται εγγράφως ως εξής:

(α) Κατά της διακήρυξης του διαγωνισμού, μέσα στο μισό του χρονικού διαστήματος από την δημοσίευση της διακήρυξης μέχρι την ημερομηνία υποβολής των προσφορών. Για τον καθορισμό της προθεσμίας αυτής συνυπολογίζονται και οι ημερομηνίες της δημοσίευσης της διακήρυξης και της υποβολής των προσφορών. Αν προκύπτει κλάσμα θεωρείται ολόκληρη ημέρα. Η ένσταση εξετάζεται από το αρμόδιο όργανο και η σχετική απόφαση εκδίδεται το αργότερο πέντε (5) εργάσιμες ημέρες πριν από την διενέργεια του διαγωνισμού. Οι ενιστάμενοι λαμβάνουν γνώση της σχετικής απόφασης με δική τους φροντίδα.

(β) Κατά της νομιμότητας της διενέργειας του διαγωνισμού ή της συμμετοχής προμηθευτή σε αυτόν, μόνο από προμηθευτή που συμμετέχει στον διαγωνισμό ή αποκλείστηκε από αυτόν σε οποιοδήποτε στάδιο της διαδικασίας και για λόγους που ανακύπτουν κατά το αντίστοιχο στάδιο, κατά την διάρκεια του διαγωνισμού, μέχρι και την επόμενη εργάσιμη ημέρα από την ανακοίνωση του αποτελέσματος του αντίστοιχου σταδίου. Η ένσταση αυτή δεν επιφέρει αναβολή ή διακοπή του διαγωνισμού, αλλά εξετάζεται κατά την αξιολόγηση των αποτελεσμάτων του διαγωνισμού από την αρμοδία επιτροπή. Η επιτροπή αυτή υποβάλλει την ένσταση με αιτιολογημένη γνωμοδότηση της στο αρμόδιο όργανο το οποίο αποφαινεται τελικά.

12.2. Οι ανωτέρω αποφάσεις του αρμοδίου οργάνου καθώς και εκείνη που αφορά στην κατακύρωση του διαγωνισμού ελέγχονται για την νομιμότητά τους και είναι δυνατή η προσβολή τους στον οικείο Γενικό Γραμματέα της Περιφέρειας σύμφωνα με τις διατάξεις του Δ.Κ.Κ., όπως αυτός ισχύει κάθε φορά.

12.3 Ενστάσεις που υποβάλλονται για οιοσδήποτε άλλους από τους προαναφερόμενους λόγους, προ της υπογραφής της σύμβασης δεν γίνονται δεκτές.

Άρθρο 13^ο

Προσφερόμενη τιμή

13.1 Η προσφερόμενη τιμή, της προς προμήθειας ,μεταφοράς και εγκατάστασης δίνεται σύμφωνα με το τιμολόγιο προσφοράς,

13.2. Στην προσφερόμενη τιμή εκτός Φ.Π.Α., περιλαμβάνονται οι τυχόν υπέρ τρίτων κρατήσεις, ως και κάθε άλλη επιβάρυνση, για την παράδοση της προμήθειας και τοποθέτηση της στα δύο γήπεδα που αναφέρονται στην μελέτη.

13.3. Η προσφερόμενη συνολική τιμή θα αναγράφεται ολογράφως και αριθμητικά και θα δοθεί υποχρεωτικά σε ευρώ. Προσφορά με την οποία δίδεται τιμή σε συνάλλαγμα ή ρήτρα συναλλάγματος απορρίπτεται ως απαράδεκτη.

13.4. Προσφορά που θέτει όρο αναπροσαρμογής, απορρίπτεται ως απαράδεκτη.

13.5. Μειοδότης θα αναδειχθεί ο προσφέρων την συνολικά χαμηλότερη τιμή, φυσικά με την προϋπόθεση ότι σε κανένα από τα είδη δεν έχει δώσει υπερβατική τιμή από την τιμή της μελέτης.

13.6 Σε περίπτωση υποβολής ασυνήθιστα χαμηλής προσφοράς ισχύουν τα όσα αναφέρονται στο αρ. 52 του Π.Δ. 60/2007.

Άρθρο 14^ο

Τρόπος διενέργειας του διαγωνισμού - Αξιολόγηση προσφορών

14.1. Όταν παρέλθει η ώρα που ορίζεται από το άρθρο 3 της παρούσας, κηρύσσεται η λήξη παράδοσης των προσφορών και γράφεται αυτό στο πρακτικό της επιτροπής. Απαγορεύεται δε, για οποιοδήποτε λόγο η παραλαβή προσφοράς μετά το πέρας του εν λόγω χρόνου, εκτός εάν η παράδοση των προσφορών άρχισε πριν την λήξη αποδοχής των προσφορών και συνεχίζεται χωρίς διακοπή και μετά την ώρα αυτή.

14.2. Μετά την λήξη της παράδοσης των προσφορών η συνεδρίαση της επιτροπής συνεχίζεται δημόσια και αρχίζει από αυτήν η αποσφράγιση του κυρίως φακέλου μονογράφοντας όλα τα δικαιολογητικά και τους φακέλους με την «ΤΕΧΝΙΚΗ ΠΡΟΣΦΟΡΑ» καθώς και τον σφραγισμένο φάκελο της «ΟΙΚΟΝΟΜΙΚΗΣ ΠΡΟΣΦΟΡΑΣ» αναγράφοντας περιληπτικά στο πρακτικό τα δικαιολογητικά που βρίσκονται στο φάκελο, ενώ συγχρόνως τα διαβάζει μεγαλοφώνως έτσι ώστε να ενημερώνονται όλοι οι ενδιαφερόμενοι. Ο φάκελος της τεχνικής και οικονομικής προσφοράς παραμένει σφραγισμένος και γράφεται επ' αυτού ο ίδιος αύξων αριθμός με εκείνον του κυρίως φακέλου.

14.3. Μετά την καταγραφή των δικαιολογητικών όλων των προσφορών, οι παρευρισκόμενοι μέσα στην αίθουσα του διαγωνισμού βγαίνουν και η συνεδρίαση συνεχίζεται μυστική. Η επιτροπή συνεδριάζει μυστικά και ελέγχει τα δικαιολογητικά έγγραφα των διαγωνιζόμενων, αποφασίζει δε γι' αυτούς που τυχόν αποκλεισθούν.

14.4. Στην συνέχεια δημόσια ανακοινώνονται τα ονόματα όσων αποκλείστηκαν και ο λόγος αποκλεισμού τους και παραδίδονται σε όσους παρευρίσκονται τα δικαιολογητικά συμμετοχής τους μαζί με τον σφραγισμένο φάκελο.

14.5. Μετά την αποσφράγιση των προσφορών και την καταγραφή των δικαιολογητικών όλων των προσφορών στο πρακτικό, το οποίο υπογράφεται και σφραγίζεται από την παραπάνω επιτροπή, ο σχετικός φάκελος του διαγωνισμού καθώς επίσης και οι σφραγισμένοι φάκελοι των τεχνικών και οικονομικών προσφορών παραμένουν στην επιτροπή που αξιολογεί τον διαγωνισμό. Οι σφραγισμένοι φάκελοι με τις τεχνικές προσφορές και τα οικονομικά στοιχεία αξιολογούνται από την αρμόδια επιτροπή σε επόμενες συνεδριάσεις, για την αποσφράγιση των φακέλων με τα ανωτέρω στοιχεία ενημερώνονται οι συμμετέχοντες για την ημερομηνία και ώρα που θα πραγματοποιηθεί η αποσφράγιση. Όσες προσφορές δεν κρίθηκαν αποδεκτές δεν αποσφραγίζονται αλλά επιστρέφονται.

14.6. Προσφορά που είναι αόριστη και ανεπίδεκτη εκτίμησης ή είναι υπό αίρεση, απορρίπτεται ως απαράδεκτη μετά από γνωμοδότηση του αρμοδίου για την αξιολόγηση των αποτελεσμάτων του διαγωνισμού οργάνου.

14.7. Προσφορές που παρουσιάζουν κατά την κρίση του αρμοδίου για την αξιολόγηση των αποτελεσμάτων του διαγωνισμού οργάνου ουσιώδεις αποκλίσεις από τους όρους και τις τεχνικές προδιαγραφές της διακήρυξης απορρίπτονται ως απαράδεκτες μετά από γνωμοδότηση του οργάνου αυτού. Αντίθετα δεν απορρίπτονται προσφορές εάν οι παρουσιαζόμενες αποκλίσεις κρίνονται ως επουσιώδεις.

14.9. Ανακήρυξη μειοδότη.

Μετά την ολοκλήρωση των ανωτέρω ελέγχων από την αρμόδια επιτροπή, υποβάλλει σχετική γνωμοδότηση με τις προτάσεις της προς την Ο.Ε.(σύμφωνα με το άρθρο 21 του ΕΚΠΟΤΑ) η οποία και αποφασίζει για την κατακύρωση της προμήθειας με απόφασή της.

Άρθρο 15^ο

Ανακοίνωση κατακύρωσης – ανάθεσης

1. Στον προμηθευτή στον οποίο έγινε η κατακύρωση της προμήθειας αποστέλλεται σχετική ανακοίνωση, που περιλαμβάνει τουλάχιστον το είδος, την ποσότητα, τιμή, την συμφωνία της κατακύρωσης με τους όρους της διακήρυξης και τις τυχόν αποδεκτές τροποποιήσεις των όρων αυτής, τα στοιχεία της απόφασης τελικής έγκρισης, εάν απαιτείται και την προθεσμία υπογραφής της σύμβασης.

.2. Με την ανακοίνωση η σύμβαση θεωρείται ως συναφθείσα, το δε έγγραφο της σύμβασης που ακολουθεί έχει αποδεικτικό μόνο χαρακτήρα.

.3. Ο προμηθευτής στον οποίο κατακυρώθηκε η προμήθεια, υποχρεούται να προσέλθει μέσα σε δέκα (10) ημέρες από την ημερομηνία κοινοποίησης της ανακοίνωσης, για την υπογραφή της σχετικής σύμβασης, προσκομίζοντας και την προβλεπόμενη εγγύηση καλής εκτέλεσης αυτής.

.4. Εάν ο προμηθευτής στον οποίο έγινε η ανακοίνωση, δεν προσέλθει να υπογράψει την σύμβαση, κηρύσσεται έκπτωτος με απόφαση του Δημοτικού Συμβουλίου ύστερα από γνωμοδότηση της επιτροπής του διαγωνισμού, εκτός εάν αυτό συνέβη με ευθύνη του φορέα ή συντρέχουν λόγοι ανωτέρας βίας.

Άρθρο 16^ο

Εγγύηση καλής εκτέλεσης της σύμβασης

.1. Ο προμηθευτής στον οποίο έγινε η κατακύρωση, υποχρεούται να καταθέσει και εγγύηση καλής εκτέλεσης των όρων της σύμβασης, το ύψος της οποίας αντιστοιχεί σε ποσοστό **5%** της συνολικής συμβατικής αξίας, χωρίς τον Φ.Π.Α.

.2. Ο χρόνος ισχύος της εγγύησης καλής εκτέλεσης πρέπει να είναι μεγαλύτερος από τον συμβατικό χρόνο παράδοσης και τοποθέτησης, κατά δύο μήνες.

.3. Η εγγύηση καλής λειτουργίας η οποία κατατίθεται με την υπογραφή της σύμβασης (όπως αυτή αναφέρεται στο άρθρο 8 της μελέτης), επιστρέφεται μετά τη λήξη του χρόνου καλής λειτουργίας.

Άρθρο 17^ο

Χρόνος - τόπος παράδοσης και τοποθέτησης των υλικών

.1. Ο προμηθευτής στον οποίο έγινε η κατακύρωση, υποχρεούται να παραδώσει και να τοποθετήσει τα υπό προμήθεια υλικά **εντός εξήντα (60) ημερών** από την υπογραφή της σύμβασης στον υποδεικνυόμενο από το Δήμο Καλαμάτας χώρο εγκατάστασης της πίστας skateboard.

.2. Ο συμβατικός χρόνος παράδοσης μπορεί με απόφαση του Δημοτικού Συμβουλίου μετά από γνωμοδότηση του αρμόδιου οργάνου να παραταθεί μέχρι το 1/2 αυτού ύστερα από σχετικό αίτημα του προμηθευτή που υποβάλλεται υποχρεωτικά πριν από τη λήξη του συμβατικού χρόνου. Το χρονικό διάστημα από την υποβολή του αιτήματος μέχρι τη λήξη του συμβατικού χρόνου παράδοσης δεν μπορεί να είναι μικρότερο από το 1/5 ολόκληρου του συμβατικού χρόνου.

.3. Ο προμηθευτής κηρύσσεται έκπτωτος σε περίπτωση που λήξει ο συμβατικός χρόνος παράδοσης και δεν υποβλήθηκε έγκαιρα αίτημα παράτασης του ή έληξε ο παραταθείς κατά τα ανωτέρω χρόνος, χωρίς να παραδώσει την προμήθεια.

.4. Ο συμβατικός χρόνος παράδοσης μπορεί με απόφαση του Δημοτικού Συμβουλίου, ύστερα από γνωμοδότηση του αρμόδιου οργάνου να μετατίθεται. Μετάθεση γίνεται σε περίπτωση σοβαροτάτων λόγων που συνιστούν αντικειμενική αδυναμία εμπρόθεσμης παράδοσης της προμήθειας ή σε περιπτώσεις που συντρέχουν λόγοι που συνιστούν ανωτέρα βία. Στις περιπτώσεις μετάθεσης του συμβατικού χρόνου παράδοσης, δεν επιβάλλονται κυρώσεις.

.5. Σε περίπτωση μη εμπρόθεσμης παράδοσης της προμήθειας θα επιβληθεί στον προμηθευτή ποινική ρήτρα σύμφωνα με το άρθρο 33 του ΕΚΠΟΤΑ.

Άρθρο 18^ο

Παραλαβή

.1. Η παραλαβή του συνολικού εγκαταστημένου προς λειτουργία εξοπλισμού skate, γίνεται από την αρμόδια επιτροπή σύμφωνα με τον τρόπο και τον χρόνο που ορίζεται από την σύμβαση και τα άρθρα 28,29 του ΕΚΠΟΤΑ. Η επιτροπή παραλαβής συγκροτείται, για τη συγκεκριμένη κάθε φορά προμήθεια, όπως ορίζει το άρθρο 28 του ΕΚΠΟΤΑ.

.2. Κατά την διαδικασία παραλαβής των υλικών καλείται να παραστεί, εφ' όσον το επιθυμεί, ο προμηθευτής και διενεργείται ποσοτικός και μακροσκοπικός έλεγχος εντός 15 ημερών. Μετά την διενέργεια του ελέγχου συντάσσεται προσωρινό πρωτόκολλο παραλαβής ή απόρριψης.

.3. Το οριστικό πρωτόκολλο παραλαβής θα συνταχτεί μετά την ολοκλήρωση των απαιτούμενων ποιοτικών ελέγχων και δοκιμών σύμφωνα με τα συμβατικά τεύχη.

Άρθρο 19^ο**Τρόπος πληρωμής – Δικαιολογητικά**

Η αμοιβή του αναδόχου δεν αναθεωρείται και καταβάλλεται τμηματικά.

Η πληρωμή της αξίας της προμήθειας στον προμηθευτή, θα γίνει, με την εξόφληση του 70% της συμβατικής αξίας μετά την υπογραφή του πρωτοκόλλου προσωρινής παραλαβής. Το υπόλοιπο 30% θα καταβληθεί αφού συνταχθεί και υπογραφεί το πρωτόκολλο οριστικής παραλαβής από την αρμόδια επιτροπή, μετά την ολοκλήρωση των απαιτούμενων ελέγχων και δοκιμών

Άρθρο 20^ο**Γνώση όρων διαγωνισμού**

Οι λαμβάνοντες μέρος στο Διαγωνισμό θεωρείται ότι έλαβαν γνώση των όρων της παρούσης και αποδέχθηκαν αυτούς ανεπιφύλακτα.

Για την κατακύρωση του αποτελέσματος αποφασίζει η Οικονομική Επιτροπή του Δήμου Καλαμάτας, η δε απόφαση αποστέλλεται για το νόμιμο αυτής στην Αποκεντρωμένη Περιφέρεια.

Η απόφαση για την κατακύρωση της δημοπρασίας είναι δυνατόν να ληφθεί και μετά την πάροδο ισχύος των προσφορών.

Άρθρο 21^ο**Δημοσιεύσεις**

Περίληψη της παρούσας διακήρυξης θα δημοσιευθεί σε μια (1) σε ημερήσια τοπική εφημερίδα και σε μια (1) εβδομαδιαία.

Επί πλέον των παραπάνω δημοσιεύσεων, περίληψη της παρούσας διακήρυξης θα αναρτηθεί και στην ιστοσελίδα (www.kalamata.gr) του Δήμου Καλαμάτας.

Οι δαπάνες δημοσίευσης της διακήρυξης, θα καταβληθούν από τον προμηθευτή που ανακηρύχθηκε ανάδοχος, με την προσκόμιση νόμιμων παραστατικών (Ν.3548/07 και Ν.3801/09).

Άρθρο 22^ο**Διαφορές διακήρυξης - νόμων**

Όπου η διακήρυξη αναφέρεται αλλά υπάρχει νεότερη ισχύουσα διάταξη που καταργεί ή τροποποιεί της επικαλούμενες από την παρούσα διατάξεις, υπερισχύει η διάταξη που ισχύει κατά την ημέρα διεξαγωγής του διαγωνισμού.

Έτσι συντάσσεται αυτό το απόσπασμα πρακτικού το οποίο υπογράφεται όπως ακολουθεί :

Η ΟΙΚΟΝΟΜΙΚΗ ΕΠΙΤΡΟΠΗ ΤΟΥ ΔΗΜΟΥ ΚΑΛΑΜΑΤΑΣ**Ο ΠΡΟΕΔΡΟΣ**

Δημήτριος Μπούχαλης

ΤΑ ΜΕΛΗ

1. Μπελογιάννη–
Θεοδωρακοπούλου Αναστασία
2. Μπεχράκης Σταμάτης
3. Μπουζιάνης Παύλος

4. Φάβας Γεώργιος

5. Φαββατάς Δημήτριος

Ακριβές Απόσπασμα
Καλαμάτα 1 Απριλίου 2016
Ο ΠΡΟΕΔΡΟΣ
ΤΗΣ ΟΙΚΟΝΟΜΙΚΗΣ ΕΠΙΤΡΟΠΗΣ

ΔΗΜΗΤΡΙΟΣ ΣΤ. ΜΠΟΥΧΑΛΗΣ
(ΑΝΤΙΔΗΜΑΡΧΟΣ ΚΑΛΑΜΑΤΑΣ)