



**KALAMATA : 21**  
European Capital of Culture  
Candidate City



**KALAMATA : 21**  
European Capital of Culture  
Candidate City



ΕΛΛΗΝΙΚΗ ΔΗΜΟΚΡΑΤΙΑ  
ΝΟΜΟΣ ΜΕΣΣΗΝΙΑΣ  
**ΔΗΜΟΣ ΚΑΛΑΜΑΤΑΣ**  
**ΔΙΕΥΘΥΝΣΗ ΟΙΚΟΝΟΜΙΚΩΝ**  
**ΤΜΗΜΑ ΠΡΟΜΗΘΕΙΩΝ & ΑΠΟΘΗΚΗΣ**

**ΚΑΛΑΜΑΤΑ**  
**Αρ.Πρωτ.**

18/05/2016  
**20096**

ΤΑΧ. Δ/ΣΗ: Αριστομένους 28  
ΠΑΗΡΟΦΟΡΙΕΣ: Χύτα Μαρία  
ΤΗΛΕΦΩΝΟ: 2721360715

**ΘΕΜΑ: Περίληψη διακήρυξης για την « ΕΓΚΑΤΑΣΤΑΣΗ ΧΛΟΟΤΑΠΗΤΑ ΣΤΟ ΓΗΠΕΔΟ ΠΟΔΟΣΦΑΙΡΟΥ «ΠΡΩΗΝ ΣΦΑΓΕΙΑ» ΚΑΙ ΒΕΛΤΙΩΣΗ ΛΟΙΠΩΝ ΕΓΚΑΤΑΣΤΑΣΕΩΝ ΤΟΥ ΔΗΜΟΥ ΚΑΛΑΜΑΤΑΣ»**

Ο Δήμος Καλαμάτας διακηρύσσει ανοικτό ηλεκτρονικό μειοδοτικό Διαγωνισμό με σφραγισμένες προσφορές και με κριτήριο κατακύρωσης τη συνολική χαμηλότερη τιμή, σύμφωνα με τις διατάξεις της υπ αρ' 11389/93 Υπουργικής Απόφασης (ΕΚΠΟΤΑ).

**ΠΡΟΫΠΟΛΟΓΙΣΜΟΣ με Φ.Π.Α. 200.000,00 €.**

Ο διαγωνισμός θα πραγματοποιηθεί με χρήση της πλατφόρμας του Εθνικού Συστήματος Ηλεκτρονικών Δημοσίων Συμβάσεων (ΕΣΗΔΗΣ) μέσω της διαδικτυακής πύλης [www.promitheus.gov.gr](http://www.promitheus.gov.gr). Ημερομηνία έναρξης υποβολής προσφορών στο σύστημα ορίζεται η **24/05/2015** και ώρα **10.00 π.μ.**. Ως καταληκτική ημερομηνία υποβολής προσφορών ορίζεται η **14/06/2016** και ώρα **10.00 π.μ.**. Το πλήρες σώμα της διακήρυξης του διαγωνισμού, θα αναρτηθεί σε ηλεκτρονική μορφή (.pdf), στη διαδικτυακή πύλη [www.promitheus.gov.gr](http://www.promitheus.gov.gr), του ΕΣΗΔΗΣ.

Οι ενδιαφερόμενοι προκειμένου να λάβουν μέρος στο διαγωνισμό πρέπει να καταθέσουν με την προσφορά τους εγγύηση συμμετοχής ποσοστού 2% επί της συνολικής προϋπολογισθείσης δαπάνης χωρίς το Φ.Π.Α, σύμφωνα με το άρθρο 157 του Ν. 4281/14 (ΦΕΚ 160 Α)

Στο διαγωνισμό γίνονται δεκτοί, φυσικά ή νομικά πρόσωπα, συνεταιρισμοί και ενώσεις προμηθευτών.



**ΚΑΛΑΜΑΤΑ : 21**  
European Capital of Culture  
Candidate City



Οι προσφορές θα έχουν χρόνο ισχύος όχι μικρότερο από τρεις (3) μήνες από την ημέρα του διαγωνισμού. Εναλλακτικές προσφορές δεν γίνονται δεκτές και απορρίπτονται ως απαράδεκτες.  
**Η δαπάνη δημοσίευσης της παρούσης βαρύνει τον ανάδοχο.**

## Η ΠΑΡΟΥΣΑ ΝΑ ΔΗΜΟΣΙΕΥΘΕΙ

|            |                              |             |          |
|------------|------------------------------|-------------|----------|
| 1.         | ΦΕΚ                          | 20/05/2016  |          |
| 2.         | ΔΗΜΟΠΡΑΣΙΩΝ & ΠΛΕΙΣΤΗΡΙΑΣΜΩΝ | 24/05/2016  |          |
| 3.         | ΗΧΩ                          | ΔΗΜΟΠΡΑΣΙΩΝ |          |
| 24/05/2016 |                              |             |          |
| 4.         | ΕΛΕΥΘΕΡΙΑ                    | ΤΗΣ         | ΔΕΥΤΕΡΑΣ |
| 23/05/2016 |                              |             |          |
| 5.         | ΦΩΝΗ                         |             |          |
| 24/05/2016 |                              |             |          |
| 6.         | ΘΑΡΡΟΣ                       |             |          |
| 24/05/2016 |                              |             |          |

**Ο ΔΗΜΑΡΧΟΣ ΚΑΛΑΜΑΤΑΣ**

Συνημμένα  
Μελέτη  
Διακήρυξη

**ΠΑΝΑΓΙΩΤΗΣ Ε. ΝΙΚΑΣ**



**KALAMATA : 21**  
European Capital of Culture  
Candidate City



**ΕΛΛΗΝΙΚΗ ΔΗΜΟΚΡΑΤΙΑ  
ΝΟΜΟΣ ΜΕΣΣΗΝΙΑΣ  
ΔΗΜΟΣ ΚΑΛΑΜΑΤΑΣ  
ΔΙΕΥΘΥΝΣΗ ΤΕΧΝΙΚΩΝ  
ΥΠΗΡΕΣΙΩΝ  
ΤΜΗΜΑ ΜΕΛΕΤΩΝ**

**ΤΙΤΛΟΣ : ΕΓΚΑΤΑΣΤΑΣΗ ΧΛΟΟΤΑΠΗΤΑ ΣΤΟ  
ΓΗΠΕΔΟ ΠΟΔΟΣΦΑΙΡΟΥ «ΠΡΩΗΝ ΣΦΑΓΕΙΑ»  
ΚΑΙ ΒΕΛΤΙΩΣΗ ΛΟΙΠΩΝ ΕΓΚΑΤΑΣΤΑΣΕΩΝ  
ΦΟΡΕΑΣ ΥΛΟΠΟΙΗΣΗΣ: ΔΗΜΟΣ ΚΑΛΑΜΑΤΑΣ  
ΑΡΙΘΜ.ΜΕΛ.: 7/2016..  
CPV:392934006**

## ΤΕΧΝΙΚΗ ΕΚΘΕΣΗ

### ΓΕΝΙΚΑ

Η παρούσα μελέτη αφορά τη βελτίωση της λειτουργικότητας του γηπέδου ποδοσφαίρου στη θέση των πρώην σφαγείων Καλαμάτας με την εγκατάσταση τεχνητού χλοοτάπητα αφού προηγηθούν οι απαραίτητες εργασίες υποδομής πριν την εγκατάσταση.

### ΑΝΤΙΚΕΙΜΕΝΟ

Ο αγωνιστικός χώρος του γηπέδου θα βελτιωθεί λειτουργικά μέσω της εγκατάστασης συνθετικού χλοοτάπητα που θα αποτελείται επιμέρους από :

- α) Την υπόβαση για την εξασφάλιση των κλίσεων απορροής των υδάτων σε όλη την επιφάνεια του περιφραγμένου χώρου του γηπέδου
- β) Το συνθετικό χλοοτάπητα
- γ) Την πλήρωση του συνθετικού χλοοτάπητα από μείγμα χαλαζιακής άμμου και ελαστικών μικροσφαιριδίων από καουτσούκ.
- δ) Την εγκατάσταση αρδευτικού δικτύου για τη διαβροχή του συνθετικού χλοοτάπητα.



Οι νέοι **συνθετικοί χλοοτάπητες για γήπεδα ποδοσφαίρου** αποτελούν συνήθη επιλογή για εντατική αθλητική χρήση. Έχουν μειωμένο κόστος εγκατάστασης και συντήρησης και υπακούουν σε προδιαγραφές διεθνών οργανισμών του αθλητισμού **για μεγαλύτερη αντοχή στο πέρασμα του χρόνου.**



**KALAMATA : 21**  
European Capital of Culture  
Candidate City

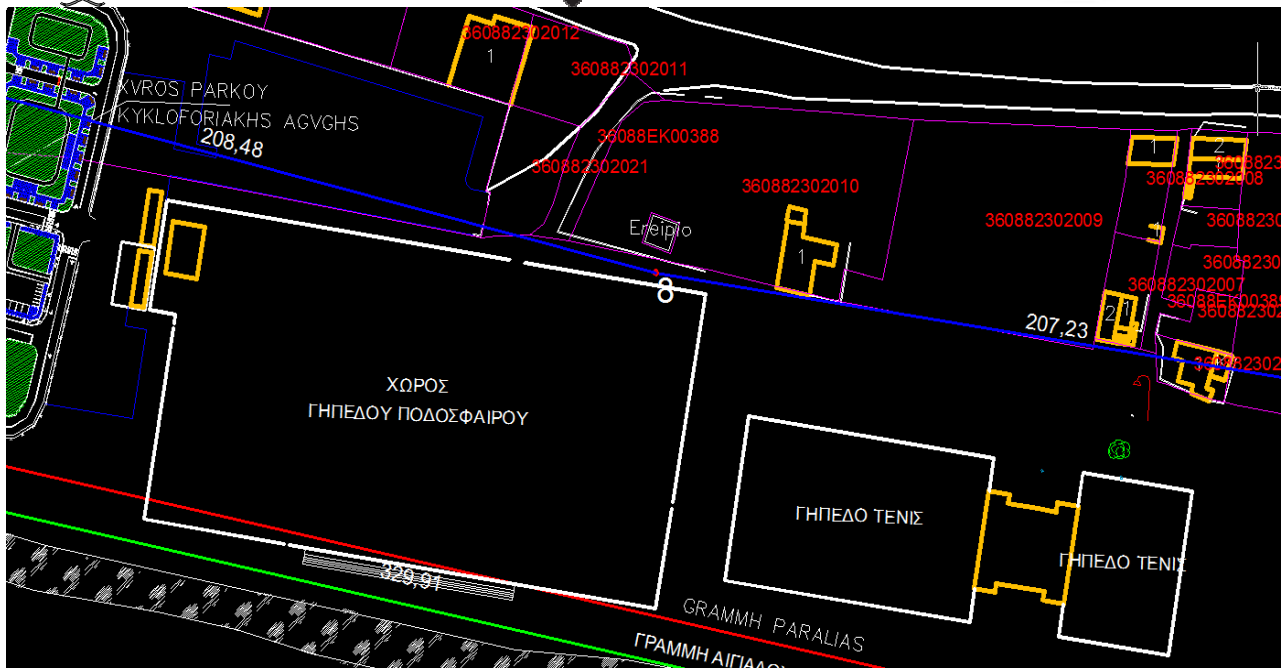

### ΠΡΟΫΠΟΛΟΓΙΣΜΟΣ – ΤΡΟΠΟΣ ΕΚΤΕΛΕΣΗΣ

Η παρούσα μελέτη προϋπολογισμού 200.000,00€ (συμπεριλαμβανομένου του ΦΠΑ) έχει σκοπό την προμήθεια, μεταφορά, γραμμογράφηση και παράδοση έτοιμου για χρήση συνθετικού χλοοτάπητα τελευταίας γενιάς τεχνολογίας κατασκευής ίνας διατομής Ω, επιφάνειας 7259,00 μ<sup>2</sup> στο γήπεδο στη θέση πρώην σφαγείων της Δημοτικής Ενότητας Καλαμάτας, συμπεριλαμβανομένου της προετοιμασίας και πλήρωσης της επιφάνειας αναφορικά με τη διευθέτηση των κλίσεων καθώς και της εγκατάστασης αρδευτικού συστήματος για τη διαβροχή του.

Τα υπό προμήθεια προς εγκατάσταση υλικά θα έχουν τα απαραίτητα πιστοποιητικά σύμφωνα με τις περιγραφόμενες προδιαγραφές της Τεχνικής Περιγραφής και του Τιμολογίου μελέτης.

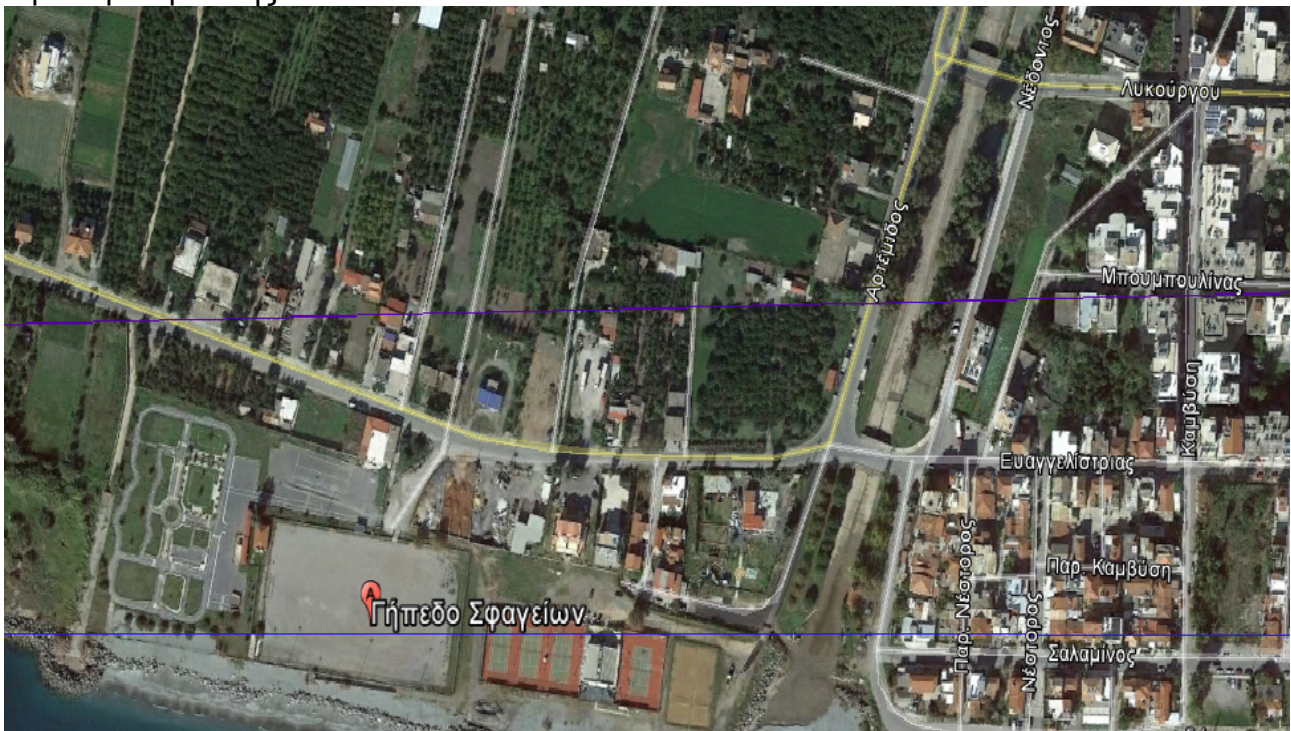



**KALAMATA : 21**  
European Capital of Culture  
Candidate City



Η προμήθεια θα γίνει σύμφωνα με την διαδικασία του δημόσιου ανοικτού ηλεκτρονικού μειοδοτικού διαγωνισμού με κριτήριο την χαμηλότερη τιμή, που διέπεται από τις διατάξεις του Ν. 2286/95 "προμήθειες του Δημοσίου Τομέα & ρύθμιση συναφών θεμάτων και ΥΑ 11389/93 ΕΚΠΟΤΑ

Η δαπάνη για την ανωτέρω προμήθεια και τοποθέτηση έχει ενταχθεί στον προϋπολογισμό του Δήμου Καλαμάτας έτους 2016 με Κ.Α 30.7326.05 και προέρχεται από δάνειο του Τ.Π.κ.Δ.

| ΚΑΛΑΜΑΤΑ ...../02/2016<br>ΟΙ ΣΥΝΤΑΞΑΝΤΕΣ<br>ΜΕΛΕΤΗΤΕΣ | Ο ΠΡΟΪΣΤΑΜΕΝΟΣ<br>ΤΜΗΜΑΤΟΣ ΜΕΛΕΤΩΝ         | ΘΕΩΡΗΘΗΚΕ<br>Ο Δ/ΝΤΗΣ Τ.Υ.                 |
|---|--|--|
| 1.  |  |  |
| 2.  | ΧΡΙΣΤΙΝΑ ΛΥΚΟΥΡΓΙΑ<br>ΤΟΠΟΓΡΑΦΟΣ ΜΗΧΑΝΙΚΟΣ | ΤΖΑΜΟΥΡΑΝΗΣ ΒΑΣΙΛΗΣ<br>ΠΟΛΙΤΙΚΟΣ ΜΗΧΑΝΙΚΟΣ |



**KALAMATA : 21**  
European Capital of Culture  
Candidate City



**ΕΛΛΗΝΙΚΗ ΔΗΜΟΚΡΑΤΙΑ  
ΝΟΜΟΣ ΜΕΣΣΗΝΙΑΣ  
ΔΗΜΟΣ ΚΑΛΑΜΑΤΑΣ  
ΔΙΕΥΘΥΝΣΗ ΤΕΧΝΙΚΩΝ  
ΥΠΗΡΕΣΙΩΝ  
ΤΜΗΜΑ ΜΕΛΕΤΩΝ**

**ΤΙΤΛΟΣ : ΕΓΚΑΤΑΣΤΑΣΗ ΧΛΟΟΤΑΠΗΤΑ ΣΤΟ ΓΗΠΕΔΟ  
ΠΟΔΟΣΦΑΙΡΟΥ «ΠΡΩΗΝ ΣΦΑΓΕΙΑ» ΚΑΙ ΒΕΛΤΙΩΣΗ  
ΛΟΙΠΩΝ ΕΓΚΑΤΑΣΤΑΣΕΩΝ  
CPV:392934006  
ΑΡΙΘΜ.ΜΕΛ.: 7/2016 .  
ΦΟΡΕΑΣ ΥΛΟΠΟΙΗΣΗΣ: ΔΗΜΟΣ ΚΑΛΑΜΑΤΑΣ**

## ΤΙΜΟΛΟΓΙΟ

**A.T. : 1**

**Άρθρο 1ο: Προμήθεια ,μεταφορά και πλήρης εγκατάσταση στο γήπεδο ποδοσφαίρου στη θέση πρώην Σφαγεία Καλαμάτας ,συνθετικού χλοοτάπητα τελευταίας γενιάς μετά της προμήθειας,μεταφοράς,εγκατάστασης αρδευτικού δικτύου για τη διαβροχή του**

Για την προμήθεια ,μεταφορά ,πλήρωση με αδρανή λατομείου , συμπίεση και διαμόρφωση με κατάλληλες κλίσεις της υφισταμένης εδαφικής επιφάνειας του γηπέδου στη θέση «πρώην Σφαγεία» με τη χρήση των κατάλληλων χωματοουργικών μηχανημάτων καθώς και την προμήθεια ,μεταφορά ,εγκατάσταση ,γραμμογράφηση συνθετικού (τεχνητού) χλοοτάπητα τελευταίας γενιάς,συμπεριλαμβανομένου του αρδευτικού συστήματος διαβροχής του .

Στην τιμή περιλαμβάνονται τα κάτωθι:

**A.Διαμόρφωση ,πλήρωση επιφάνειας γηπέδου**

Ήτοι :

1.Η διαμόρφωση με κατάλληλα χωματοουργικά μηχανήματα του συνολικού αθλητικού χώρου του γηπέδου ποδοσφαίρου , χάραξη του κυρίως αγωνιστικού γηπέδου διαστάσεων 105,00Χ68,00 που πρόκειται να διαστρωθεί με τον συνθετικό χλοοτάπητα , με αποξήλωση-απομάκρυνση των εστιών ποδοσφαίρου &προμήθεια ,τοποθέτηση νέων εστιών ποδοσφαίρου σύμφωνα με τις προδιαγραφές της FIFA.

2.Η προμήθεια, μεταφορά, διάστρωση και συμπύκνωση θραυστών αδρανών υλικών σταθεροποιούμενου τύπου της Π.Τ.Π. 0-15 στο συνολικό γήπεδο όπου απαιτείται για την επίτευξη 1% κλίσεως απορροής των επιφανειακών νερών και ακολούθως η προμήθεια, μεταφορά, διάστρωση και συμπύκνωση άμμου προέλευσης λατομείου σε στρώση μέσου πάχους 5 εκατοστών περίπου για την δημιουργία κλίσεων ώστε να εξασφαλιστεί η απορροή των επιφανειακών υδάτων.

**B.Προμήθεια ,μεταφορά και πλήρης εγκατάσταση αρδευτικού δικτύου διαβροχής ( CPV: 43323000-3) που θα περιλαμβάνει :**

1.Δύο δεξαμενές πλαστικές χωρητικότητας 10,00μ<sup>3</sup> εκάστη σύμφωνα με την Τεχνική Περιγραφή της παρούσας μελέτης πλήρως τοποθετημένες και παραδοτέες σε χώρο που θα υποδείξει η Επιβλέπουσα Υπηρεσία.

2.Την προμήθεια και εγκατάσταση σε πλήρη λειτουργία αντλητικού συγκροτήματος αποτελούμενου από την αντλία του νερού, το φίλτρο του δικτύου, την αντεπίστροφη βαλβίδα ,το πιεστικό δοχείο , το μεταλλικό φίλτρο και τον ηλεκτρικό πίνακα σύμφωνα με την Τεχνική Περιγραφή-Τεχνικές Προδιαγραφές της παρούσας μελέτης.

3.Την προμήθεια και υπόγεια τοποθέτηση δικτύου σωλήνων σε πλήρη λειτουργία από HDPE Φ75 10 ATM και Φ50 6ATM μετά των πάσης φύσεως εξαρτημάτων και μικροϋλικών και της τοποθέτησης τους σε τάφρο με εκσκαφή & επαναπλήρωση και την ανά δέκα μέτρα τοποθέτηση σέλας με βίδες και ανοξείδωτο στόμιο διατομής 1 ½" θηλυκό σύμφωνα με την



**KALAMATA : 21**  
European Capital of Culture  
Candidate City



Τεχνική Περιγραφή-Τεχνικές Προδιαγραφές της παρούσας μελέτης.

4. Την προμήθεια και εγκατάσταση εκτοξευτήρων και ηλεκτροβανών μετά των αντιστοίχων πλαστικών φρεατίων τους καθώς και υπόγειου καλωδίου τύπου JIVV-U (NYY) ,σωλήνων διέλευσης καλωδίων και μικροϋλικά (κολάρα, κλέμμες κλπ) σε πλήρη λειτουργία σύμφωνα με την Τεχνική Περιγραφή-Τεχνικές Προδιαγραφές της παρούσας μελέτης.

5.Την προμήθεια, μεταφορά και εγκατάσταση σε πλήρη λειτουργία επαγγελματικού προγραμματιστή άρδευσης, ρεύματος, εξωτερικού χώρου και τοποθετημένου εντός ειδικού στεγανού κιβωτίου σύμφωνα με την Τεχνική Περιγραφή-Τεχνικές Προδιαγραφές της παρούσας μελέτης.

Γ. Προμήθεια, μεταφορά και πλήρη εγκατάσταση συνθετικού χλοοτάπητα τελευταίας γενιάς :

--με διατομή νήματος Ω μονόκλωνο ,100% από πολυαιθυλένιο, στα 12.000 Dtex που θα διαθέτει κύρια υπόβαση από Πολυπροπυλένιο PP Thiozac, με δευτερεύουσα υπόβαση απο Βουταδένιο και Στυρένιο με προστασία κατά των υπεριωδών ακτινοβολιών.

--με ύψος πέλους στα 60mm +- 1 mm και το συνολικό ύψος (υπόβασης και πέλους) στα 62 mm και συνολικού βάρους min 2.500 gr/m<sup>2</sup>.

--με αριθμό κόμβων min 8.000 +- 5% /m<sup>2</sup> και με αριθμό ινών min 95.000 +-5% /μ<sup>2</sup>.

Και κατά λοιπά σύμφωνα με την Τεχνική Περιγραφή-Τεχνικές Προδιαγραφές της παρούσας μελέτης.

#### Τιμή ανά μ<sup>2</sup> διαστρωμένου συνθετικού χλοοτάπητα

(μ<sup>2</sup>)

**ΣΕ ΕΥΡΩ ( μη συμπεριλαμβανομένου ΦΠΑ)**

**(Αριθμητικώς) : 22,40 ΕΥΡΩ**

**(Ολογράφως) : Εικοσιδύο ευρώ και σαράντα εκατοστά του ευρώ**

|   |  |  |
|---|--|--|
| ΚΑΛΑΜΑΤΑ 9/02/2016<br>ΟΙ ΣΥΝΤΑΞΑΝΤΕΣ<br>ΜΕΛΕΤΗΤΕΣ<br>1.<br><br>2. | Ο ΠΡΟΪΣΤΑΜΕΝΟΣ<br>ΤΜΗΜΑΤΟΣ ΜΕΛΕΤΩΝ<br><br><br>ΧΡΙΣΤΙΝΑ ΛΥΚΟΥΡΓΙΑ<br>ΤΟΠΟΓΡΑΦΟΣ ΜΗΧΑΝΙΚΟΣ | ΘΕΩΡΗΘΗΚΕ<br>Ο Δ/ΝΤΗΣ Τ.Υ.<br><br><br>ΤΖΑΜΟΥΡΑΝΗΣ ΒΑΣΙΛΗΣ<br>ΠΟΛΙΤΙΚΟΣ ΜΗΧΑΝΙΚΟΣ |
|---|--|--|



**KALAMATA : 21**  
European Capital of Culture  
Candidate City



|   |   |
|---|---|
| <b>ΕΛΛΗΝΙΚΗ ΔΗΜΟΚΡΑΤΙΑ<br/>ΝΟΜΟΣ ΜΕΣΣΗΝΙΑΣ<br/>ΔΗΜΟΣ ΚΑΛΑΜΑΤΑΣ<br/>ΔΙΕΥΘΥΝΣΗ ΤΕΧΝΙΚΩΝ<br/>ΥΠΗΡΕΣΙΩΝ<br/>ΤΜΗΜΑ ΜΕΛΕΤΩΝ</b> | <b>ΤΙΤΛΟΣ :ΕΓΚΑΤΑΣΤΑΣΗ ΧΛΟΟΤΑΠΗΤΑ ΣΤΟ ΓΗΠΕΔΟ<br/>ΠΟΔΟΣΦΑΙΡΟΥ «ΠΡΩΗΝ ΣΦΑΓΕΙΑ» ΚΑΙ ΒΕΛΤΙΩΣΗ<br/>ΛΟΙΠΩΝ ΕΓΚΑΤΑΣΤΑΣΕΩΝ<br/>CPV:392934006<br/>ΑΡΙΘΜ.ΜΕΛ.: 7/2016<br/><br/><b>ΦΟΡΕΑΣ ΥΛΟΠΟΙΗΣΗΣ:ΔΗΜΟΣ ΚΑΛΑΜΑΤΑΣ</b></b> |
|---|---|

## ΠΡΟΫΠΟΛΟΓΙΣΜΟΣ

| A/A | Περιγραφή είδους  | Αριθμός τιμολογίου | Μ.Μετρ. | Ποσότητες | Τιμή Μονάδος € | Σύνολο €   |
|-----|---|--------------------|---------|-----------|----------------|------------|
| 1   | Προμήθεια,μεταφορά και πλήρης εγκατάσταση συνθετικού χλοοτάπητα τελευταίας γενιάς μετά της εγκατάστασης αρδευτικού δικτύου για τη διαβροχή του. | 1                  | M2      | 7259      | 22,40          | 162.601,60 |
|     |   |                    |         |           | Μερικό σύνολο  | 162.601,60 |
|     |   |                    |         |           | στρογγύλευση   | 0,03       |
|     |   |                    |         |           | σύνολο         | 162.601,63 |
|     |   |                    |         |           | ΦΠΑ            | 37.398,37  |
|     |   |                    |         |           | Σύνολο         | 200.000,00 |

|   |  |  |
|---|--|--|
| ΚΑΛΑΜΑΤΑ 9/02/2016<br>ΟΙ ΣΥΝΤΑΞΑΝΤΕΣ<br>ΜΕΛΕΤΗΤΕΣ<br>1. | Ο ΠΡΟΪΣΤΑΜΕΝΟΣ<br>ΤΜΗΜΑΤΟΣ ΜΕΛΕΤΩΝ         | ΘΕΩΡΗΘΗΚΕ<br>Ο Δ/ΝΤΗΣ Τ.Υ.                 |
| 2.  | ΧΡΙΣΤΙΝΑ ΛΥΚΟΥΡΓΙΑ<br>ΤΟΠΟΓΡΑΦΟΣ ΜΗΧΑΝΙΚΟΣ | ΤΖΑΜΟΥΡΑΝΗΣ ΒΑΣΙΛΗΣ<br>ΠΟΛΙΤΙΚΟΣ ΜΗΧΑΝΙΚΟΣ |





**KALAMATA : 21**  
European Capital of Culture  
Candidate City



|   |  |
|---|--|
| <b>ΕΛΛΗΝΙΚΗ ΔΗΜΟΚΡΑΤΙΑ<br/>ΝΟΜΟΣ ΜΕΣΣΗΝΙΑΣ<br/>ΔΗΜΟΣ ΚΑΛΑΜΑΤΑΣ<br/>ΔΙΕΥΘΥΝΣΗ ΤΕΧΝΙΚΩΝ<br/>ΥΠΗΡΕΣΙΩΝ<br/>ΤΜΗΜΑ ΜΕΛΕΤΩΝ</b> | <b>ΤΙΤΛΟΣ :ΕΓΚΑΤΑΣΤΑΣΗ ΧΛΟΟΤΑΠΗΤΑ ΣΤΟ ΓΗΠΕΔΟ<br/>ΠΟΔΟΣΦΑΙΡΟΥ «ΠΡΩΗΝ ΣΦΑΓΕΙΑ» ΚΑΙ ΒΕΛΤΙΩΣΗ<br/>ΛΟΙΠΩΝ ΕΓΚΑΤΑΣΤΑΣΕΩΝ<br/>CPV:392934006<br/>ΑΡΙΘΜ.ΜΕΛ.:7/2016<br/><br/><b>ΦΟΡΕΑΣ ΥΛΟΠΟΙΗΣΗΣ:ΔΗΜΟΣ ΚΑΛΑΜΑΤΑΣ</b></b> |
|---|--|

## ΤΕΧΝΙΚΗ ΠΕΡΙΓΡΑΦΗ-ΤΕΧΝΙΚΕΣ ΠΡΟΔΙΑΓΡΑΦΕΣ

Το παρόν τεύχος τεχνικής περιγραφής-τεχνικών προδιαγραφών αφορά την προμήθεια ,μεταφορά ,πλήρωση με αδρανή υλικά, συμπύκνωση και διαμόρφωση με κατάλληλες κλίσεις της υφισταμένης εδαφικής επιφάνειας του γηπέδου με την χρήση των κατάλληλων χωματοουργικών μηχανημάτων καθώς και την προμήθεια ,μεταφορά ,εγκατάσταση ,γραμμογράφηση συνθετικού (τεχνητού) χλοοτάπητα τελευταίας γενιάς στο γήπεδο ποδοσφαίρου στη θέση πρώην Σφαγεία Καλαμάτας και την εγκατάσταση αρδευτικού συστήματος διαβροχής του συνθετικού τάπητα

### **Μέρος Α: Προετοιμασία επιφάνειας γηπέδου**

1. Διαμόρφωση με κατάλληλα χωματοουργικά μηχανήματα του συνολικού χώρου του γηπέδου ,με αποξήλωση των εστιών και τοποθέτηση νέων εστιών ποδοσφαίρου σύμφωνα με τις προδιαγραφές της FIFA.

2. Προμήθεια, μεταφορά, διάστρωση και συμπύκνωση θραυστών αδρανών υλικών σταθεροποιημένου τύπου της Π.Τ.Π. 0-155 στο συνολικό χώρο του γηπέδου για την επίτευξη κλίσης 1%.

3. Προμήθεια, μεταφορά, διάστρωση και συμπύκνωση άμμου προέλευσης λατομείου σε στρώση μέσου πάχους 5 εκατοστών περίπου για την δημιουργία κλίσεων ώστε να εξασφαλιστεί η απορροή των επιφανειακών υδάτων.

### **ΜΕΡΟΣ Β: Προμήθεια και τοποθέτηση αρδευτικού δικτύου διαβροχής ( CPV: 43323000-3**

Ο συνθετικός χλοοτάπητας για να διατηρείται καθαρός και υγιεινός για τους αθλούμενους πρέπει να διαθέτει σύστημα διαβροχής για να ξεπλένεται από σκόνης και παθογόνους οργανισμούς. Το σύστημα αυτό πρέπει να είναι πλήρως υπογειοποιημένο για να μην δημιουργεί προβλήματα στους αθλούμενους κατά την ώρα της άθλησης τους.

Το σύστημα διάβροχης συνθετικού χλοοτάπητα του γηπέδου των παλιών σφαγείων θα αποτελείται από την παροχή νερού, τις δεξαμενές αποθήκευσης νερού, το αντλητικό συγκρότημα, τις σωληνώσεις (πρωτεύον και δευτερεύον δίκτυο μεταφοράς νερού), τους εκτοξευτές διαβροχής, τις ηλεκτροβάνες και τον προγραμματιστή λειτουργίας του συστήματος. Όλο το σύστημα θα είναι συνδεδεμένο και τα επί μέρους υλικά θα συνεργάζονται μεταξύ τους σαν ένα αυτόνομο σύστημα.

Το αντλητικό συγκρότημα και οι δεξαμενές θα είναι επιφανειακά τοποθετημένα σε σημείο που δεν ενοχλούν τον χώρο άθλησης (δίπλα στα αποδυτήρια). Οι σωληνώσεις θα είναι



**KALAMATA : 21**  
European Capital of Culture  
Candidate City



τοποθετημένες υπόγεια σε βάθος μεγαλύτερο των τριάντα εκατοστών. Μετά την υπόγεια τοποθέτηση των σωληνώσεων τους θα σκεπάζεται η τάφρος τοποθέτησης τους, το έδαφος θα συμπιέζεται και θα ισοπεδώνεται για την τοποθέτηση του συνθετικού χλοοτάπητα. Οι εκτοξευτές θα είναι τοποθετημένοι σε τετράγωνη διάταξη σε αποστάσεις μεταξύ τους δέκα μέτρα επί δέκα μέτρα έτσι ώστε όλος ο αθλητικός χώρος να καλύπτεται από την διαβροχή των εκτοξευτήρων όταν αυτοί λειτουργούν. Οι εκτοξευτήρες θα είναι αυτοανυψούμενοι και θα λειτουργούν με την παροχή και την πίεση του νερού. Στο σημείο εξόδου του εκτοξευτήρα θα γίνεται μικρή οπή στον χλοοτάπητα με ποτηροτύπανο ανάλογης διαμέτρου με το σώμα του εκτοξευτήρα. Το κομμάτι του χλοοτάπητα το οποίο θα αφαιρείται για την έξοδο του εκτοξευτήρα θα τοποθετείται με κόλα κατάλληλη για πλαστικά επάνω στον εκτοξευτήρα έτσι ώστε να μην δημιουργείται πρόβλημα στον χώρο άθλησης.

Το σύστημα θα ελέγχεται από ηλεκτρονικό προγραμματιστή ο οποίος θα είναι συνδεδεμένος μέσω καλωδίου με τις ηλεκτροβάνες. Ο προγραμματιστής θα δίνει εντολή σε κάθε ηλεκτροβάνα ξεχωριστά και αυτή με την σειρά της θα διοχετεύει νερό στο τομέα ελέγχου της σύμφωνα με τον χρόνο που είναι προγραμματισμένη. Όταν ολοκληρωθεί ο χρόνος διαβροχής η ηλεκτροβάνα θα κλείνει και θα ξεκινά την διαβροχή η επόμενη ηλεκτροβάνα. Έτσι με την σειρά μια -μια ηλεκτροβάνα θα ολοκληρώνει την διαβροχή του τομέα της και γενικότερα όλου του γηπέδου

Έτσι το αρδευτικό δίκτυο διαβροχής του συνθετικού χλοοτάπητα περιλαμβάνει :

#### Δύο Δεξαμενές πλαστικές

Δεξαμενή πλαστική χωρητικότητας δέκα (10) κυβικών μέτρων με έξοδο 2" με βάνα 2" με βιδωτό καπάκι πλήρως τοποθετημένη παραδοτέα σε χώρο που θα υποδείξει η υπηρεσία. Η δεξαμενή θα είναι κατάλληλη για πόσιμο νερό και κάθε άλλο υγρό εκτός από χημικά και κατασκευάζεται σε μαύρο, λευκό και μπλέ χρώμα.

Σε κάθε δεξαμενή προσαρμόζεται στόμιο εξαγωγής αρσενικό, ορειχάλκινο 2".

Έχει μεγάλη αντοχή, δε δεσμεύει το χώρο και είναι εύκολη στη μεταφορά



**KALAMATA : 21**  
European Capital of Culture  
Candidate City



### Αντλητικό Συγκρότημα

Για την λειτουργία του αρδευτικού δικτύου είναι απαραίτητη η προμήθεια και τοποθέτηση ενός αντλητικού συγκροτήματος.

Το αντλητικό συγκρότημα αποτελείται από την αντλία του νερού το φίλτρο του δικτύου την αντεπίστροφη βαλβίδα το πιεστικό δοχείο τον ηλεκτρικό πίνακα κλπ.

Αναλυτικά το αντλητικό συγκρότημα του γηπέδου θα αποτελείται από μια ηλεκτροκίνητη κάθετη πολυβάθμια αντλία με τα παρακατω χαρακτηριστικά : Κατακόρυφη ανοξειδωτη φυγοκεντρική αντλία με μέση παροχή 15 μ<sup>3</sup> στα 45μετρα μανομετρικό ύψος με κινητήρα τριφασικό μεγαλύτερο από 5 ίππους. Η αντλία θα είναι συνδεδεμένη στο δίκτυο τροφοδοσίας νερού, ενώ θα είναι συνδεδεμένη με δεξαμενή νερού. Μετά την αντλία θα ακολουθεί αντιπληγματική βαλβίδα (βαλβίδα αντεπιστροφής) ανάλογης διατομής.

Στο δίκτυο θα είναι συνδεδεμένα εξαρτήματα προστασίας του αντλητικού συγκροτήματος. Τα εξαρτήματα αυτά θα είναι ο διακόπτης ροής και ο πιεζοστάτης. Μετά θα υπάρχει διακλάδωση του δικτύου και θα συνδέεται πιεστικό δοχείο εναλλάξιμης μεμβράνης 12 ατμοσφαιρών χωρητικότητας πεντακοσίων λίτρων. Το πιεστικό δοχείο θα έχει μανόμετρο γλυκερίνης μέτρησης της πίεσης.

Ακολουθως θα υπάρχει μεταλλικό φίλτρο σήτας 2,5" ιντσών και κεντρική ηλεκτροβαλβίδα έλεγχου (master valve) . Όλα τα εξαρτήματα θα συνδέονται με ηλεκτρικό πίνακα ο οποίος θα φέρει γενικό διακόπτη, διακόπτη αυτόματης και χειροκίνητης λειτουργίας, θερμικό ρελέ και μικρορελέ για την ένδειξη rpm του προγραμματιστή ποτίσματος, προστασία ξηρής λειτουργίας κλπ. Το αντλητικό συγκρότημα θα παραδοθεί σε πλήρη λειτουργία συνδεδεμένο με την δεξαμενή και τον ηλεκτρικό πίνακα.

### Σωλήνας Φ75 10 ATM

Σωλήνας από πολυαιθυλένιο υψηλής πυκνότητας (HDPE), πίεσης λειτουργίας 10 atm (SDR 13,6), κατά EN 12201-2, ή πολυαιθυλένιο χαμηλής πυκνότητας (LDPE) κατά DIN 8072 για διατομής έως Φ75 mm. Στην τιμή μονάδος περιλαμβάνεται η προμήθεια των σωλήνων, των πάσης φύσεως εξαρτημάτων και μικροϋλικών (καννάβι, τεφλόν κλπ), η μεταφορά, η προσέγγιση, και η εγκατάσταση σε τάφρο, βάθους 0,50μ καθώς και οι συνδέσεις, ρυθμίσεις και δοκιμές.

Η εκσκαφή και επαναπλήρωση των τάφρων για την τοποθέτηση του υπογείου αρδευτικού δικτύου , στο απαιτούμενο βάθος θα γίνει με χρήση μηχανικών μέσων. Ο σωλήνας θα είναι συνδεδεμένος με το αντλητικό συγκρότημα. Σε κάθε δέκα μέτρα απόστασής θα τοποθετείται σέλα με βίδες και ανοξειδωτο στόμιο διατομής 1 1/2" θηλυκό. Ο αγωγός θα παραδοθεί πλήρως τοποθετημένος υπόγεια σε βάθος 0,50μ συνδεδεμένος με τις ανάλογες παροχές(ως σχέδιο μελέτης)

### Σωλήνας Φ50 6ATM

Σωλήνες από πολυαιθυλένιο υψηλής πυκνότητας (HDPE), πίεσης λειτουργίας 6 atm (SDR 21), κατά EN 12201-2, ή πολυαιθυλένιο χαμηλής πυκνότητας (LDPE) κατά DIN 8072 (SF = συντελεστής ασφαλείας = 1,25 ή 1,40) για διατομής Φ50 mm. Στην τιμή μονάδος περιλαμβάνεται η προμήθεια των σωλήνων, των πάσης φύσεως εξαρτημάτων και μικροϋλικών (καννάβι, τεφλόν κλπ), η μεταφορά, η προσέγγιση, και η εγκατάσταση επιφανειακά ή σε τάφρο, καθώς και οι συνδέσεις, ρυθμίσεις και



**KALAMATA : 21**  
European Capital of Culture  
Candidate City



δοκιμές. Εκσκαφή και επαναπλήρωση τάφρων για τοποθέτηση υπογείου αρδευτικού δικτύου σε βάθος 0,30εκ), σε χαλαρά ή γαιώδη εδάφη, στο απαιτούμενο βάθος, με χρήση μηχανικών μέσων (π.χ. αυτοφερόμενης καδένας, αυλακωτήρα κλπ) Ο αγωγός θα παραδοθεί πλήρως τοποθετημένος υπόγεια σε βάθος 0,30μ συνδεδεμένος( ως σχέδιο μελέτης).

#### Εκτοξευτής

Το πότισμα γίνεται μέσω υπόγειων εκτοξευτήρων που συνδέονται σε σωληνωτό δίκτυο ποτίσματος. Οι εκτοξευτήρες ανασηκώνονται πάνω από την επιφάνεια του εδάφους, μόνο κατά τη διάρκεια του ποτίσματος, με την πίεση του νερού άρδευσης. Οι γραναζωτοί σε μορφή περιστρεφόμενης δέσμης. Οι περισσότεροι εκτοξευτήρες ρυθμίζονται και μπορούν να ποτίσουν διάφορα σχήματα επιφανειών. Ο εκτοξευτής θα παραδοθεί πλήρως συνδεδεμένος και τοποθετημένος συμπεριλαμβανομένου και των μικρο υλικών συνδεσμολογίας (σέλα, γωνιά lok φ20, σωλήνας φ20 βατμ, γωνιά φ20X3/4, εκτοξευτής) Ο εκτοξευτής θα παραδοθεί σε πλήρη λειτουργία.

#### Ηλεκτροβάννες

Βάνες ελέγχου άρδευσης (ηλεκτροβάνες), πλαστικές, ονομ. πίεσης 10 atm, περιοχής λειτουργίας από 0,7 μέχρι 10 atm, με μηχανισμό ρύθμισης παροχής (flow controller), εσωτερικής εκτόνωσης, με πηνίο (actuator) 24 V / AC και δυνατότητα χειροκίνητης λειτουργίας. προμήθεια βανών και μικροϋλικών, μεταφορά επί τόπου και εργασία τοποθέτησης, σύνδεσης, ρυθμίσεων και δοκιμών.Οι ηλεκτροβανες θα είναι συνδεδεμένες με την παροχή του αγωγού Φ75 και θα τον συνδέουν με τον αγωγό Φ50 που θα τροφοδοτεί τους εκτοξευτές

#### Φρεάτια

Πλαστικό φρεάτιο με καπάκι για υπόγεια τοποθέτηση ηλεκτροβανών (H/B), με τα υλικά εγκιβωτισμού και στεγανοποίησης και την εργασία πλήρους εγκατάστασης (άνοιγμα του λάκκου, διαμόρφωση των τομών για το πέρασμα των σωλήνων, τοποθέτηση άμμου λατομείου στον πυθμένα του λάκκου για την στράγγιση, προσαρμογή του φρεατίου στην στάθμη του εδάφους, επίχωση του λάκκου και κάθε άλλη απαραίτητη εργασία).

#### Καλώδιο

Καλώδιο τύπου JVV-U (NYY) και μικροϋλικά (κολάρα, κλέμμες κλπ) επί τόπου του έργου, με την εργασία πλήρους τοποθέτησης σε τάφρο ή σωλήνες διέλευσης καλωδίων, διαμόρφωσης, σύνδεσης και ελέγχου.

#### Προγραμματιστής

Επαγγελματικός προγραμματιστής άρδευσης, ρεύματος, εξωτερικού χώρου:

- 4 τουλάχιστον ανεξάρτητων προγραμμάτων για κάθε ελεγχόμενη ηλεκτροβάννα
- με 12 τουλάχιστον εκκινήσεις ανά ημέρα και πρόγραμμα
- με έξοδο εντάσεως τουλάχιστον 1,2 A ανά στάση
- με δυνατότητα ελέγχου κεντρικής ηλεκτροβάννας
- με δυνατότητα αυξομείωσης της χρονικής διάρκειας των προγραμμάτων
- διατήρηση προγράμματος χωρίς μπαταρία (αδιάλειπτης λειτουργίας)
- με δυνατότητα χρονικής υστέρησης μεταξύ των στάσεων
- με δυνατότητα εκκίνησης μέσω αισθητήρα
- με ενσωματωμένο μετασχηματιστή τροφοδοσίας



**KALAMATA : 21**  
European Capital of Culture  
Candidate City



Προμήθεια και μεταφορά επί τόπου προγραμματιστή και πάσης φύσεως εξαρτημάτων καθώς και εργασία σύνδεσης τοποθέτησης, προγραμματισμού, ελέγχου, ρυθμίσεων, δοκιμών κλπ,

Στεγανό κουτί προγραμματιστών, μεταλλικό, για τοποθέτηση προγραμματιστών ή και κεφαλών άρδευσης κλπ, με πόρτα πάχους τουλάχιστον 1,2 mm, με αντισκωριακή βαφή, με εσωτερική πλάκα στήριξης εξαρτημάτων, με στεγανοποιητικά παρεμβύσματα στην πόρτα και στις διελεύσεις καλωδίων, βαθμού προστασίας τουλάχιστον IP 65, με κλειδαριά ασφαλείας, με δυνατότητα ανοίγματος της πόρτας δεξιά ή αριστερά ή με δύο πόρτες, με όλα τα εξαρτήματα υλικά και μικροϋλικά και την εργασία τοποθέτησης. Μέσα στο στεγανό κουτί θα τοποθετηθεί ο προγραμματιστής άρδευσης για προστασία από βανδαλισμούς και τις καιρικές συνθήκες.

### **ΜΕΡΟΣ Γ : Προμήθεια και Εγκατάσταση του συνθετικού χλοοτάπητα**

Θα προμηθευτεί, μεταφερθεί και εγκατασταθεί συνθετικός χλοοτάπητας στην επιφάνεια του καθαρού αγωνιστικού χώρου αλλά και περιμετρικά αυτού, σύμφωνα με τις ακόλουθες τεχνικές προδιαγραφές:

Η ποιότητα του νήματος θα είναι διατομής Ω μονόκλωνο, 100% από πολυαιθυλένιο, στα 12.000 Dtex και θα διαθέτει κύρια υπόβαση από Πολυπροπυλένιο PP Thiobac, με δευτερεύουσα υπόβαση από Βουταδένιο και Στυρένιο με προστασία κατά των υπερυψών ακτινοβολιών.

Το ύψος πέλους θα είναι στα 60mm +/- 1 mm και το συνολικό ύψος (υπόβασης και πέλους) στα 62 mm.

Το συνολικό βάρος θα είναι min 2.500 gr/m<sup>2</sup>.

Ο αριθμός κόμβων min 8.000 +/- 5% /m<sup>2</sup> και ο αριθμός των ινών min 95.000 +/-5% /μ<sup>2</sup>.

Το υλικό θα πληροί τις προδιαγραφές προστασίας από τις υπερυψώδεις ακτίνες του DIN 53387 W.O.M Test. στον έλεγχο 6.000 ωρών.

Ο τάπητας θα πληροί τις απαιτήσεις Light fastness > 4 στην κλίμακα 1-5 και Color Fastness >7 στην κλίμακα 1-8.

Τα ρολά, πλάτους 4,00m, αφού απλωθούν, συγκολλούνται στις ενώσεις με ειδικές ταινίες, πάνω στις οποίες διαστρώνεται πολυουρεθάνη δύο συστατικών, ώστε να επιτυγχάνεται άρρηκτη σύνδεση μεταξύ τους.

Όπου ορίζονται οι γραμμές του αγωνιστικού χώρου του γηπέδου διαστάσεων 105X68, κόβονται λωρίδες πλάτους 10cm του χλοοτάπητα και αντικαθίστανται με λωρίδες από το ίδιο υλικό, σε χρώμα άσπρο ή κίτρινο, επιτυγχάνοντας τη γραμμογράφηση του γηπέδου. Οι περιμετρικές γραμμές (άουτ) και η κεντρική γραμμή (σέντρα) θα είναι ενσωματωμένες στα ρολά του τάπητα, ενώ οι υπόλοιπες θα επικολληθούν κατά τη διαδικασία τοποθέτησης.





**ΚΑΛΑΜΑΤΑ : 21**  
European Capital of Culture  
Candidate City



αδειοδοτημένο από τη FIFA εργαστήριο για την απόκτηση του πιστοποιητικού FIFA RECOMMENDED 1 STAR. Ο έλεγχος θα γίνει επί τόπου και σε εργαστήριο (laboratory test) με βάση τις απαιτήσεις των εγχειριδίων της FIFA τελευταίας ισχύουσας έκδοσης: FIFA Quality Concept – Handbook of test Methods

5. Ο ανάδοχος η ο υπεργολάβος να είναι πιστοποιημένος με ISO 9001:2008 περί διασφάλισης της ποιότητας στην τοποθέτηση αθλητικών δαπέδων.

6. Η τοποθέτηση θα γίνει με ειδικό μηχάνημα διάστρωσης και αυτόματης ισοκατανομής των υλικών πλήρωσης και όχι με τα χέρια η με φτυάρια.

|   |  |  |
|---|--|--|
| ΚΑΛΑΜΑΤΑ 9/02/2016<br>ΟΙ ΣΥΝΤΑΞΑΝΤΕΣ<br>ΜΕΛΕΤΗΤΕΣ | Ο ΠΡΟΪΣΤΑΜΕΝΟΣ<br>ΤΜΗΜΑΤΟΣ ΜΕΛΕΤΩΝ<br><br>ΧΡΙΣΤΙΝΑ ΛΥΚΟΥΡΓΙΑ<br>ΤΟΠΟΓΡΑΦΟΣ ΜΗΧΑΝΙΚΟΣ | ΘΕΩΡΗΘΗΚΕ<br>Ο Δ/ΝΤΗΣ Τ.Υ.<br><br>ΤΖΑΜΟΥΡΑΝΗΣ ΒΑΣΙΛΗΣ<br>ΠΟΛΙΤΙΚΟΣ ΜΗΧΑΝΙΚΟΣ |
|---|--|--|



**ΚΑΛΑΜΑΤΑ : 21**  
European Capital of Culture  
Candidate City



|   |   |
|---|---|
| <b>ΕΛΛΗΝΙΚΗ ΔΗΜΟΚΡΑΤΙΑ<br/>ΝΟΜΟΣ ΜΕΣΣΗΝΙΑΣ<br/>ΔΗΜΟΣ ΚΑΛΑΜΑΤΑΣ<br/>ΔΙΕΥΘΥΝΣΗ ΤΕΧΝΙΚΩΝ<br/>ΥΠΗΡΕΣΙΩΝ<br/>ΤΜΗΜΑ ΜΕΛΕΤΩΝ</b> | <b>ΤΙΤΛΟΣ : ΕΓΚΑΤΑΣΤΑΣΗ ΧΛΟΟΤΑΠΗΤΑ ΣΤΟ<br/>ΓΗΠΕΔΟ ΠΟΔΟΣΦΑΙΡΟΥ «ΠΡΩΗΝ ΣΦΑΓΕΙΑ»<br/>ΚΑΙ ΒΕΛΤΙΩΣΗ ΛΟΙΠΩΝ ΕΓΚΑΤΑΣΤΑΣΕΩΝ<br/>CPV:392934006<br/>ΑΡΙΘΜ.ΜΕΛ.: 7/2016</b><br><b>ΦΟΡΕΑΣ ΥΛΟΠΟΙΗΣΗΣ: ΔΗΜΟΣ ΚΑΛΑΜΑΤΑΣ</b> |
|---|---|

### ΠΡΟΫΠΟΛΟΓΙΣΜΟΣ ΠΡΟΣΦΟΡΑΣ

| Περιγραφή είδους  | Αριθμός τιμολογίου | Μ.Μετρ. | Ποσότητες | Τιμή Μονάδος € | Σύνολο € |
|---|--------------------|---------|-----------|----------------|----------|
| <b>Προμήθεια ,μεταφορά και εγκατάσταση συνθετικού χλοοτάπητα τελευταίας γενιάς μετά της εγκατάστασης αρδευτικού δικτύου για τη διαβροχή του</b> | 1                  | M2      | 7259      |                |          |
|   |                    |         |           | Μερικό σύνολο  |          |
|   |                    |         |           | ΦΠΑ 23%        |          |
|   |                    |         |           | Σύνολο         |          |





**ΚΑΛΑΜΑΤΑ : 21**  
European Capital of Culture  
Candidate City



|   |   |
|---|---|
| <b>ΕΛΛΗΝΙΚΗ ΔΗΜΟΚΡΑΤΙΑ<br/>ΝΟΜΟΣ ΜΕΣΣΗΝΙΑΣ<br/>ΔΗΜΟΣ ΚΑΛΑΜΑΤΑΣ<br/>ΔΙΕΥΘΥΝΣΗ ΤΕΧΝΙΚΩΝ<br/>ΥΠΗΡΕΣΙΩΝ<br/>ΤΜΗΜΑ ΜΕΛΕΤΩΝ</b> | <b>ΤΙΤΛΟΣ :ΕΓΚΑΤΑΣΤΑΣΗ ΧΛΟΟΤΑΠΗΤΑ ΣΤΟ<br/>ΓΗΠΕΔΟ ΠΟΔΟΣΦΑΙΡΟΥ «ΠΡΩΗΝ ΣΦΑΓΕΙΑ»<br/>ΚΑΙ ΒΕΛΤΙΩΣΗ ΛΟΙΠΩΝ ΕΓΚΑΤΑΣΤΑΣΕΩΝ<br/>CPV:392934006<br/>ΑΡΙΘΜ.ΜΕΛ.: 7/2016<br/><br/><b>ΦΟΡΕΑΣ ΥΛΟΠΟΙΗΣΗΣ:ΔΗΜΟΣ ΚΑΛΑΜΑΤΑΣ</b></b> |
|---|---|

## **ΣΥΓΓΡΑΦΗ ΥΠΟΧΡΕΩΣΕΩΝ**

### **ΑΡΘΡΟ 1ο: Αντικείμενο προμήθειας**

Η παρούσα Συγγραφή Υποχρεώσεων αφορά την προμήθεια ,μεταφορά και εγκατάσταση συνθετικού χλοοτάπητα τελευταίας γενιάς μετά της εγκατάστασης αρδευτικού δικτύου για τη διαβροχή του ,στο γήπεδο ποδοσφαίρου «πρώην Σφαγεία» της ΔΚ Καλαμάτας όπως αναφέρεται στην τεχνική περιγραφή-τεχνικές προδιαγραφές της παρούσας μελέτης

### **ΑΡΘΡΟ 2ο: Ισχύουσες διατάξεις**

Η διενέργεια του διαγωνισμού και η εκτέλεση της προμήθειας διέπονται από τις παρακάτω διατάξεις:

- 1) Τις διατάξεις του Ν.3463/06 «Κώδικας Δήμων και Κοινοτήτων»
- 2) Τις διατάξεις του Π.Δ. 60/2007 (Φ.Ε.Κ 64/Α/2007) «Προσαρμογή της Ελληνικής Νομοθεσίας στις διατάξεις της οδηγίας 2004/18/ΕΚ περί συντονισμού των διαδικασιών σύναψης συμβάσεων έργων, προμηθειών και υπηρεσιών».
- 3) Τις διατάξεις του Ν. 2362/95 (ΦΕΚ 247/Α/95) «Περί Δημοσίου Λογιστικού και Ελέγχου των δαπανών του Κράτους»
- 4) Τις διατάξεις του Ν. 2286/95 (ΦΕΚ 19/Α/95) «Περί προμηθειών του Δημοσίου τομέα & ρυθμίσεις συναφών θεμάτων»
- 5) Τις διατάξεις της ΥΑ 11389/8-3-93 (Φ.Ε.Κ 185/Β/1993) «Ενιαίος Κανονισμός Προμηθειών Οργανισμών Τοπικής Αυτοδιοίκησης - ΕΚΠΟΤΑ».
- 6) Τις διατάξεις του Ν. 4281/2014 (ΦΕΚ 160/Α/2014) «Μέτρα στήριξης και ανάπτυξης της Ελληνικής οικονομίας, οργανωτικά θέματα Υπουργείου Οικονομικών και άλλες διατάξεις»
- 7) Τις διατάξεις του Ν. 4155/2013 (ΦΕΚ 120/Α/2013) «Εθνικό σύστημα Ηλεκτρονικών Δημοσίων Συμβάσεων και άλλες Διατάξεις», όπως τροποποιήθηκε με την Υποπαράγραφο ΣΤ20, του 1ου άρθρου του Ν. 4254/2014 (ΦΕΚ 85/Α/2014)
- 8) Η Υ.Α. Π1/2390/16-10-2013 (ΦΕΚ 2677/Β/21-10-2013) «Τεχνικές λεπτομέρειες και διαδικασίες λειτουργίας του Εθνικού Συστήματος Ηλεκτρονικών Δημοσίων Συμβάσεων (Ε.Σ.Η.ΔΗ.Σ.)»



**KALAMATA : 21**  
European Capital of Culture  
Candidate City



9) Η με αριθμ. πρωτ. Π1/542/ 4/3/ 2014 (ΑΔΑ: ΒΙΚΤΦ-ΠΨ5) εγκύκλιος με θέμα «Ενημέρωση για το Εθνικό Σύστημα Ηλεκτρονικών Δημοσίων Συμβάσεων (ΕΣΗΔΗΣ)».

10) Την Υπουργική Απόφαση ΠΟΛ 1163/ΦΕΚ 1675 Β'3-7-2013 «Όροι και διαδικασία είσπραξης – επιστροφής για την εφαρμογή του ηλεκτρονικού παράβολου».

11) Το Ν. 4250/ΦΕΚ 74 Α'26-03-2014 «Διοικητικές Απλουστεύσεις – Καταργήσεις, Συγχωνεύσεις Νομικών Προσώπων και Υπηρεσιών του Δημοσίου Τομέα – Τροποποίηση Διατάξεων του π.δ. 318/1992 (Α' 161) και λοιπές ρυθμίσεις».

12) Το Ν.4270/14 (ΦΕΚ 143 Α/28-06-2014) : Αρχές δημοσιονομικής διαχείρισης και εποπτεία (ενσωμάτωση της Οδηγίας 2011/85/ΕΕ) - δημόσιο λογιστικό και άλλες διατάξεις.

13) Το Ν. 4320/ΦΕΚ 29Α/19-03-2015 «Ρυθμίσεις για τη λήψη άμεσων μέτρων για την αντιμετώπιση της ανθρωπιστικής κρίσης, την οργάνωση της Κυβέρνησης και των Κυβερνητικών οργάνων και λοιπές διατάξεις» και ειδικότερα το άρθρο 37.

14) Τα άρθρα 134-138 του Ν. 4281/2014 (ΦΕΚ 160/Α/2014), με το θεσμικό πλαίσιο που διέπει πλέον τη λειτουργία του ΕΣΗΔΗΣ

15) Τις διατάξεις της ΥΑ 2/51557/0026/10-09-2001 (ΦΕΚ 1209/Β/2001) περί καθορισμού επιτοκίου των προκαταβολών για προμήθεια προϊόντων, παροχή υπηρεσιών ή εκτέλεση έργων.

16) Το άρθρο 25 του ΠΔ 394 (ΦΕΚ 266/Α/1996) - Κανονισμός Προμηθειών Δημοσίου

### **ΑΡΘΡΟ 3ο: Συμβατικά στοιχεία**

Συμβατικά στοιχεία κατά σειρά ισχύος είναι:

- α. Διακήρυξη
- β. Η Τεχνική Περιγραφή -Τεχνικές Προδιαγραφές της μελέτης
- γ. Το τιμολόγιο μελέτης
- δ. Ο προϋπολογισμός προσφοράς
- ε. Η Συγγραφή Υποχρεώσεων
- στ. Προϋπολογισμός μελέτης

### **ΑΡΘΡΟ 4ο: Τρόπος εκτέλεσης της προμήθειας**

Η εκτέλεση της προμήθειας θα πραγματοποιηθεί με ανοικτό δημόσιο ηλεκτρονικό μειοδοτικό διαγωνισμό, και με κριτήριο κατακύρωσης τη χαμηλότερη τιμή, για την ανάδειξη προμηθευτή για την προμήθεια, μεταφορά, τοποθέτηση, γραμμογράφηση και παράδοση έτοιμου για χρήση, συνθετικού χλοοτάπητα τελευταίας γενιάς επί τόπου ( γήπεδο Σφαγείων , έκτασης καθαρού αγωνιστικού χώρου ποδοσφαίρου όπου θα γίνει η γραμμογράφηση 105,00 x 65,00 = 7140,00 μ<sup>2</sup>), περιλαμβανομένων των απαιτούμενων εργασιών διαμόρφωσης – συμπλήρωσης της υπάρχουσας και



**KALAMATA : 21**  
European Capital of Culture  
Candidate City



απαιτούμενης υπόβασης καθώς και του απαιτούμενου αρδευτικού συστήματος για τη διαβροχή του συνθετικού χλοοτάπητα.

Η εφαρμογή της εγκατάστασης του συνθετικού χλοοτάπητα θα γίνει σε σύνολο 7259,00μ<sup>2</sup>, δηλ. θα επεκταθεί και περιμετρικά του αγωνιστικού χώρου ποδοσφαίρου , ενώ η διαμόρφωση και αναγκαία πλήρωση του γηπέδου με αδρανή οδοστρωσίας για την επίτευξη των κλίσεων απορροής των ομβρίων θα αφορά το σύνολο του περιφραγμένου γηπέδου.

#### **ΑΡΘΡΟ 5ο: Σύμβαση**

Ο ανάδοχος της προμήθειας, μετά την κατά νόμο έγκριση του αποτελέσματος αυτής, υποχρεούται να προσέλθει σε ορισμένο τόπο και χρόνο, εντός δέκα (10) ημερών, από την ημερομηνία κοινοποίησης του αποτελέσματος προς υπογραφή της σύμβασης και να καταθέσει εγγύηση για την καλή εκτέλεση αυτής.

#### **ΑΡΘΡΟ 6ο: Εγγύηση καλής εκτέλεσης και καλής λειτουργίας**

Ο μειοδότης που θα αναδειχθεί προμηθευτής υποχρεούται μέσα σε διάστημα δέκα (10) ημερών από την κοινοποίηση σ' αυτόν του αποτελέσματος της δημοπρασίας, να προσέλθει για την υπογραφή της σχετικής σύμβασης, προσκομίζοντας επί **ποινή αποκλεισμού** εγγυητική επιστολή καλής εκτέλεσης το ύψος της οποίας καθορίζεται σε ποσοστό **5%** επί της αξίας της σύμβασης χωρίς να υπολογίζεται ο ΦΠΑ. Η εγγύηση καλής εκτέλεσης καταπίπτει σε περίπτωση παράβασης των όρων της σύμβασης, όπως αυτή ειδικότερα ορίζει (άρθρο 157 παρ.1β του Ν.4281/2014). Η εγγύηση καλής εκτέλεσης της σύμβασης επιστρέφεται μετά την οριστική ποσοτική και ποιοτική παραλαβή της προμήθειας.

Ο προμηθευτής που δεν θα προσέλθει στην προθεσμία που ορίστηκε να υπογράψει την σχετική σύμβαση κηρύσσεται υποχρεωτικά έκπτωτος από την κατακύρωση που έγινε στο όνομά του και από κάθε δικαίωμα που απορρέει από αυτή με απόφασή μας.

Σε περίπτωση αθέτησης οποιουδήποτε όρου επιβάλλονται στον προμηθευτή οι προβλεπόμενες κυρώσεις από τον ΕΚΠΟΤΑ

Οι εγγυητικές κατατίθενται υπό μορφή γραμματίου του Ταμείου Παρακαταθηκών και Δανείων ή εγγυητικής επιστολής αναγνωρισμένου πιστωτικού ιδρύματος που λειτουργεί νόμιμα στα κράτη – μέλη της ΕΕ ή από Ε.Τ.Α.Α. – Τ.Σ.Μ.Ε.Δ.Ε. σύμφωνα με την παρ. 4 του άρθρου 157 του Ν. 4281/2014.

Κατά τα λοιπά ισχύουν τα αναφερόμενα στο άρθρο 157 του Ν.4281/2014.

#### **ΑΡΘΡΟ 7ο: Χρόνος εγγύησης χλοοτάπητα**

Ο χρόνος εγγύησης χλοοτάπητα μετά την πάροδο του οποίου ενεργείται η παραλαβή, θα καθοριστεί με την προσφορά των διαγωνιζομένων, μη δυνάμενος όμως να είναι μικρότερος των **πέντε (5) ετών**.

#### **ΑΡΘΡΟ 8ο: Ποινικές ρήτρες - Έκπτωση του Αναδόχου**

Στον προμηθευτή που κηρύσσεται έκπτωτος από την κατακύρωση, ανάθεση η σύμβαση και από κάθε δικαίωμα που απορρέει από αυτήν, εφόσον δεν φόρτωσε,



**KALAMATA : 21**  
European Capital of Culture  
Candidate City



παρέδωσε ή εγκατέστησε τα συμβατικά υλικά, μέσα στον συμβατικό χρόνο ή στον χρόνο παράτασης που του δόθηκε, σύμφωνα με όσα προβλέπονται στο άρθρο 27 του ΕΚΠΟΤΑ, επιβάλλονται με απόφασή του Δημοτικού Συμβουλίου μας ύστερα από γνωμοδότηση της Επιτροπής αθροιστικά οι εξής κυρώσεις:

1. Κατάπτωση ολική ή μερική της εγγύησης συμμετοχής ή εγγύησης καλής εκτέλεσης της σύμβασης κατά περίπτωση.
2. Προμήθεια του υλικού σε βάρος του εκπτώτου προμηθευτή είτε από τους υπόλοιπους προμηθευτές που είχαν λάβει μέρος στο διαγωνισμό ή είχαν κληθεί για απ' ευθείας ανάθεση, είτε με διενέργεια διαγωνισμού, είτε με απ' ευθείας αγορά, αν συντρέχουν οι προϋποθέσεις του άρθρου 23 του ΕΚΠΟΤΑ. Κάθε άμεση ή έμμεση προκαλούμενη ζημία του φορέα ή του τυχόν διαφέρον που θα προκύψει, καταλογίζεται σε βάρος του έκπτωτου προμηθευτή. Ο καταλογισμός αυτός γίνεται ακόμη και στην περίπτωση που δεν πραγματοποιείται νέα προμήθεια του υλικού, κατά τα παραπάνω οριζόμενα. Στην περίπτωση αυτή, ο υπολογισμός του καταλογιζόμενου ποσού γίνεται με βάση κάθε στοιχείο, κατά την κρίση του δημοτικού συμβουλίου και με βάση τις αρχές της καλής πίστης και των συναλλακτικών ηθών, ύστερα από γνωμοδότηση του αρμόδιου οργάνου.
3. Προσωρινός αποκλεισμός του προμηθευτή από τις προμήθειες του ΟΤΑ για χρονικό διάστημα που δεν μπορεί να είναι μικρότερο του εξαμήνου ούτε μεγαλύτερο του έτους.
4. Καταλογισμός στον προμηθευτή ποσού ίσου με 10% της αξίας των υλικών για τα οποία κηρύχθηκε έκπτωτος όταν του δόθηκε το δικαίωμα να παραδώσει τα υλικά και δεν το έπραξε. Στην περίπτωση αυτή έχουν εφαρμογή και τα αναφερόμενα στην παρ. 2 του άρθρου 33 του ΕΚΠΟΤΑ.
5. Η είσπραξη εντόκως της τυχόν προκαταβολής που χορηγήθηκε στον έκπτωτο από τη σύμβαση προμηθευτή, είτε από ποσόν που τυχόν δικαιούται να λάβει, είτε με κατάθεση του ποσού από τον ίδιο, είτε με κατάπτωση της εγγύησης προκαταβολής. Ο υπολογισμός των τόκων γίνεται από την ημερομηνία λήψης της προκαταβολής από τον προμηθευτή μέχρι την ημερομηνία έκδοσης της απόφασης κήρυξης του ως εκπτώτου, με το ισχύον κάθε φορά ανώτατο όριο επιτοκίου για τόκο από δικαιοπραξία, από την ημερομηνία δε αυτή και μέχρι της επιστροφής της, με το ισχύον κάθε φορά επιτόκιο για τόκο υπερημερίας.

#### **ΑΡΘΡΟ 9ο: Πλημμελής κατασκευή - Μη συμμόρφωση Αναδόχου στις συμβατικές υποχρεώσεις του**

1. Σε περίπτωση βλάβης, ελαττωματικής λειτουργίας ή φθοράς του είδους, κατά τη διάρκεια της εγγύησης, ο ανάδοχος υποχρεούται στην άμεση αποκατάστασή του, επιβαρυνόμενος με κάθε σχετικό έξοδο, εφόσον δεν οφείλεται αποδεδειγμένα σε κακή χρήση ή συντήρηση, σύμφωνα και με τα αναφερόμενα στην πιο κάτω παρ. 3 του ίδιου αυτού άρθρου.
2. Σε περίπτωση εμφάνισης κατά το προηγούμενο διάστημα, λειτουργικού ή κατασκευαστικού ελαττώματος στα υλικά, που έχει σαν συνέπεια την μειωμένη λειτουργία της προμήθειας, ο ανάδοχος υποχρεούται να αποκαταστήσει με τρόπο οριστικό το ελάττωμα, εντός τακτού χρονικού διαστήματος, όπως αυτό κάθε φορά θα



**KALAMATA : 21**  
European Capital of Culture  
Candidate City



του ορίζεται από την αρμόδια Υπηρεσία του Δήμου, και το οποίο δεν μπορεί να υπερβαίνει το μέγιστο όριο των τριάντα (30) ημερών, από την έγγραφη ειδοποίησή του. Στην περίπτωση που ο ανάδοχος εντός του τιθέμενου χρονικού διαστήματος δεν αποκαταστήσει οριστικά το ελάττωμα λειτουργικότητας (ή επανεμφανίζεται κατά τη λειτουργία του μετά την αποκατάσταση), ο Δήμος αφού εκτιμήσει τις κατά περίπτωση αντικειμενικές δυσχέρειες, κατά την κρίση του μπορεί: α) Να απαιτήσει την παράταση της εγγύησης, σε ότι αφορά το τμήμα που αποκαταστάθηκε, για όσο διάστημα χρειαστεί για να αποδειχθεί η οριστική αποκατάσταση του ελαττώματος, με μέγιστο όριο το έτος, από την ημέρα της επισκευής του. Ο ανάδοχος υποχρεούται να παράσχει την πιο πάνω παράταση της εγγύησης.

β) Να κηρύξει έκπτωτο τον ανάδοχο της προμήθειας, στην περίπτωση που το ελάττωμα (ή ελαττώματα) αποδειχθούν μη αποκαταστάσιμα.

3. Τα των παραγράφων (α) και (β) δεν θα έχουν καμιά ισχύ εφόσον ο ανάδοχος αποδείξει ότι η βλάβη ή το ελάττωμα του υλικού προήλθε από κακό χειρισμό ή ελλιπή συντήρηση εκ μέρους του προσωπικού του Δήμου.

Σε περίπτωση διαφωνίας και μέχρι την άρση κατά τις διαδικασίες του νόμου, ο ανάδοχος οφείλει να προχωρήσει άμεσα στην αποκατάσταση του προβλήματος, αφού κοινοποιήσει εγγράφως στο Δήμο το ποσό που ενδεχόμενα προτίθεται να διεκδικήσει. Σε διαφορετική περίπτωση και χωρίς άλλη διαδικασία, ο Δήμος δύναται να προβεί στην αποκατάσταση, καθ' οιονδήποτε τρόπο σε βάρος και για λογαριασμό του αναδόχου επιφυλασσόμενος και για τις υπόλοιπες απαιτήσεις και κυρώσεις σε βάρος του.

4. Σε περίπτωση άρνησης ή καθυστέρησης του αναδόχου για εκπλήρωση συμβατικών του υποχρεώσεων μέχρι και την οριστική παραλαβή, ο Δήμος μπορεί να χρησιμοποιήσει, σαν πρώτο μέτρο, την εγγυητική του επιστολή και ακόμη να προβεί σε παραπέρα ενέργειες για τη διασφάλιση των σύννομων συμφερόντων του.

#### **ΑΡΘΡΟ 10ο: Φόροι - τέλη - κρατήσεις**

Ο ανάδοχος υπόκειται σε όλους τους βάσει των κειμένων διατάξεων φόρους, τέλη και κρατήσεις που θα ισχύουν κατά την ημέρα της διενέργειας του διαγωνισμού, εκτός του Φ.Π.Α. που βαρύνει τον εργοδότη, καθώς και τις δαπάνες δημοσίευσης της διακήρυξης και των τυχόν επαναληπτικών.

#### **ΑΡΘΡΟ 11ο: Παραλαβή - Τρόπος πληρωμής**

Η παραλαβή των υλικών, γίνεται από την αρμόδια επιτροπή σύμφωνα με τον τρόπο και τον χρόνο που ορίζεται από την σύμβαση και τα άρθρα 28,29 του ΕΚΠΟΤΑ. Η επιτροπή παραλαβής συγκροτείται, για την συγκεκριμένη κάθε φορά προμήθεια, όπως ορίζει το άρθρο 28 του ΕΚΠΟΤΑ

Κατά την διαδικασία παραλαβής των υλικών καλείται να παραστεί, εφ' όσον το επιθυμεί, ο προμηθευτής και διενεργείται ποσοτικός και μακροσκοπικός έλεγχος εντός 15 ημερών. Μετά την διενέργεια του ελέγχου συντάσσεται προσωρινό πρωτόκολλο παραλαβής ή απόρριψης.

Το οριστικό πρωτόκολλο παραλαβής, για το γήπεδο, συντάσσεται αφού ολοκληρωθεί η διενέργεια των απαιτούμενων ελέγχων και δοκιμών από εγκεκριμένο



**KALAMATA : 21**  
European Capital of Culture  
Candidate City



εργαστήριο της Διεθνούς Ομοσπονδίας Ποδοσφαίρου FIFA, για τη πιστοποίηση των γηπέδων και απόκτηση FIFA RECOMMENDEN 1 STAR.

Εάν κατά την παραλαβή βρεθεί έστω και τμήμα της προμήθειας, ότι δεν εκπληρώνει τους όρους της σύμβασης ή των τεχνικών προδιαγραφών και δεν είναι δυνατόν κατά την απόλυτη κρίση της επιτροπής παραλαβής όπως με την αντικατάσταση ορισμένων ελαττωματικών εξαρτημάτων καταστεί απόλυτα κατάλληλη και έτοιμη για την χρήση που προορίζεται, θα απορρίπτεται και ο προμηθευτής θα είναι υποχρεωμένος χωρίς καμία αποζημίωση να αντικαταστήσει ολόκληρο το τμήμα σε προθεσμία που ορίζει η επιτροπή παραλαβής. Παρερχομένης της προθεσμίας απράκτου ο προμηθευτής θα κηρύσσεται έκπτωτος και η εγγύηση θα καταπίπτει αμέσως υπέρ του Δήμου.

Ο Προμηθευτής θα είναι υποχρεωμένος στην καταβολή των δαπανών για την αποσύνδεση και την εκ νέου τοποθέτηση του ελαττωματικού τμήματος, καθώς και σε οποιαδήποτε συναφή δαπάνη που σχετίζεται με το υπό αντικατάσταση τμήμα του.

Η οικονομική προσφορά του αναδόχου αποτελεί και την συμβατική του αμοιβή η οποία δεν αναθεωρείται.

Η πληρωμή της αξίας του υλικού θα γίνει σύμφωνα με το άρθρο 19 της Διακήρυξης του διαγωνισμού

Η πληρωμή της αμοιβής στο 100% γίνεται μετά τον έλεγχο, σε διάστημα 15 ημερών από την παραλαβή του πιστοποιητικού FIFA RECOMMENDED 1 STAR, και συνταχθεί το Πρωτόκολλο Οριστικής Ποσοτικής και Ποιοτικής Παραλαβής από την Επιτροπή Παραλαβής του Δήμου.

Επισημαίνεται ότι η υποβολή του τιμολογίου πώλησης **δεν** μπορεί να γίνει προ της ημερομηνίας εκδόσεως του πρωτοκόλλου οριστικής παραλαβής.

Η καταβολή θα γίνει με την προσκόμιση των νομίμων παραστατικών που προβλέπονται από τις διατάξεις καθώς και κάθε άλλου δικαιολογητικού που τυχόν ζητηθεί από τις αρμόδιες υπηρεσίες που διενεργούν τον έλεγχο για την πληρωμή του Αναδόχου, μετά την αφαίρεση των νόμιμων κρατήσεων.

#### **ΑΡΘΡΟ 12ο: Τόπος - χρόνος παράδοσης**

1. Ο ανάδοχος υποχρεούται να παραδώσει τα είδη του αντικειμένου της προμήθειας στο γήπεδο μετά την υπογραφή της σύμβασης.
2. Ο ανάδοχος υποχρεούται να παραδώσει το σύνολο του αντικειμένου της προμήθειας, όπως ποιο πάνω ορίζεται, εντός τεσσάρων (4) μηνών από την ημερομηνία υπογραφής της σύμβασης.

#### **ΑΡΘΡΟ 13ο: Υποχρεώσεις του αναδόχου**

1. Καθ' όλη τη διάρκεια εκτέλεσης της προμήθειας, ο Ανάδοχος θα πρέπει να συνεργάζεται στενά με την αναθέτουσα αρχή, υποχρεούται δε να λαμβάνει υπόψη του οποιοσδήποτε παρατηρήσεις της, σχετικά με την εκτέλεσή της.
2. Ο ανάδοχος θα είναι πλήρως και αποκλειστικά μόνος υπεύθυνος για την τήρηση της ισχύουσας νομοθεσίας ως προς το απασχολούμενο από αυτόν προσωπικό για την εκτέλεση των υποχρεώσεων της σύμβασης. Σε περίπτωση οποιασδήποτε παράβασης ή ζημίας που προκληθεί σε τρίτους υποχρεούται μόνος αυτός προς αποκατάστασή της.



**KALAMATA : 21**  
European Capital of Culture  
Candidate City



3. Ο ανάδοχος είναι αποκλειστικά υπεύθυνος, ως τεχνικός υπεύθυνος, για κάθε ζημία ή βλάβη που θα προκληθεί από εργατικό ή μη ατύχημα στο προσωπικό που απασχολεί για την υλοποίηση του συμβατικού έργου.

#### **ΑΡΘΡΟ 15ο: Πληροφορίες και λοιπά στοιχεία προσφορών**

Οι διαγωνιζόμενοι θα είναι απολύτως υπεύθυνοι για τις πληροφορίες και λοιπά στοιχεία (οικονομικά, τεχνικά, δικαιολογητικά, κλπ.) των προσφορών τους.

■ Όλες οι υπεύθυνες δηλώσεις θα είναι σε έντυπο του Ν 1599/86 υπογεγραμμένες με ψηφιακή υπογραφή ή σε περίπτωση αλλοδαπού συμμετέχοντος κείμενο ανάλογης αποδεικτικής αξίας σύμφωνα με τις διατάξεις της χώρας προέλευσης του, με ψηφιακή υπογραφή

■ Επίσης ρητή αναλυτική δήλωση για την συμμόρφωση ή απόκλιση των προσφερόμενων ειδών σε σχέση με τις αντίστοιχες τεχνικές προδιαγραφές της μελέτης.

■ Όλα τα στοιχεία αυτά θα είναι απολύτως δεσμευτικά γι'αυτούς, κατά την υπογραφή της σύμβασης και κατά τη διαδικασία της προσωρινής και οριστικής παραλαβής του αντικειμένου της προμήθειας.

#### **ΑΡΘΡΟ 16ο: υπεργολαβία**

Σε περίπτωση υπεργολαβίας ο οικονομικός φορέας υποχρεούται να αναφέρει στην προσφορά του το τμήμα της σύμβασης που προτίθεται να αναφέρει υπό μορφή υπεργολαβίας σε τρίτους καθώς και τους εργολάβους που προτείνει σύμφωνα με το άρθρο 29 του Π.Δ. 59/2007, το άρθρο 41 του Π.Δ. 60/2007, την οδηγία 10 της Ε.Α.Α.ΔΗ.ΣΥ.

|   |  |  |
|---|--|--|
| ΚΑΛΑΜΑΤΑ 09/02/2016<br>ΟΙ ΣΥΝΤΑΞΑΝΤΕΣ ΜΕΛΕΤΗΤΕΣ<br>1. | Ο ΠΡΟΪΣΤΑΜΕΝΟΣ<br>ΤΜΗΜΑΤΟΣ ΜΕΛΕΤΩΝ         | ΘΕΩΡΗΘΗΚΕ<br>Ο Δ/ΝΤΗΣ Τ.Υ.                 |
| 2.  | ΧΡΙΣΤΙΝΑ ΛΥΚΟΥΡΓΙΑ<br>ΤΟΠΟΓΡΑΦΟΣ ΜΗΧΑΝΙΚΟΣ | ΤΖΑΜΟΥΡΑΝΗΣ ΒΑΣΙΛΗΣ<br>ΠΟΛΙΤΙΚΟΣ ΜΗΧΑΝΙΚΟΣ |



**ΚΑΛΑΜΑΤΑ : 21**  
European Capital of Culture  
Candidate City



|  |  |
|--|--|
| <b>ΕΛΛΗΝΙΚΗ ΔΗΜΟΚΡΑΤΙΑ<br/>ΝΟΜΟΣ ΜΕΣΣΗΝΙΑΣ<br/>ΔΗΜΟΣ ΚΑΛΑΜΑΤΑΣ<br/>ΔΙΕΥΘΥΝΣΗ<br/>ΟΙΚΟΝΟΜΙΚΩΝ<br/>ΥΠΗΡΕΣΙΩΝ<br/>ΤΜΗΜΑ ΠΡΟΜΗΘΕΙΩΝ<br/>ΑΠΟΘΗΚΗΣ</b> | <b>ΤΙΤΛΟΣ : ΕΓΚΑΤΑΣΤΑΣΗ ΧΛΟΟΤΑΠΗΤΑ ΣΤΟ<br/>ΓΗΠΕΔΟ ΠΟΔΟΣΦΑΙΡΟΥ «ΠΡΩΗΝ ΣΦΑΓΕΙΑ»<br/>ΚΑΙ ΒΕΛΤΙΩΣΗ ΛΟΙΠΩΝ ΕΓΚΑΤΑΣΤΑΣΕΩΝ<br/>CPV:392934006<br/>ΑΡΙΘΜ.ΜΕΛ.: 7/2016</b><br><b><u>ΦΟΡΕΑΣ ΥΛΟΠΟΙΗΣΗΣ: ΔΗΜΟΣ ΚΑΛΑΜΑΤΑΣ</u></b> |
|--|--|

## ΔΙΑΚΗΡΥΞΗ

### Άρθρο 1<sup>ο</sup>

#### Αντικείμενο της προμήθειας

Ο Δήμαρχος Καλαμάτας προκηρύσσει δημόσιο ανοικτό ηλεκτρονικό μειοδοτικό διαγωνισμό με κριτήριο κατακύρωσης τη χαμηλότερη τιμή, για την ανάδειξη αναδόχου προμήθειας, μεταφοράς και εγκατάστασης συνθετικού χλοοτάπητα τελευταίας γενιάς μετά της εγκατάστασης αρδευτικού δικτύου για τη διαβροχή του, στο γήπεδο ποδοσφαίρου «πρώην σφαγεία» της Δ.Κ. Καλαμάτας, συνολικού προϋπολογισμού διακοσίων χιλιάδων ευρώ ( 200.000,00 €) συμπεριλαμβανομένου του Φ.Π.Α (23%). σύμφωνα με τη μελέτη με αριθ. 7/2016 που συντάχθηκε από την Δ/ση Τεχνικών Υπηρεσιών & Περιβάλλοντος.

Η δαπάνη βαρύνει τον Κ.Α. 30.7326.05 του προϋπολογισμού του οικ. Έτους 2016 του Δήμου Καλαμάτας και με CPV 39293400-6.

### Άρθρο 2ο

#### Ισχύουσες διατάξεις:

Η διενέργεια του διαγωνισμού και η εκτέλεση της προμήθειας θα γίνουν σύμφωνα με:

- Τις διατάξεις του Ν.3463/06 «Κώδικας Δήμων και Κοινοτήτων»
- Τις διατάξεις του Π.Δ. 60/2007 (Φ.Ε.Κ 64/Α/2007) «Προσαρμογή της Ελληνική Νομοθεσίας στις διατάξεις της οδηγίας 2004/18/ΕΚ περί συντονισμού των διαδικασιών σύναψης συμβάσεων έργων, προμηθειών και υπηρεσιών».
- Τις διατάξεις του Ν. 2362/95 (ΦΕΚ 247/Α/95) «Περί Δημοσίου Λογιστικού και Ελέγχου των δαπανών του Κράτους»
- Τις διατάξεις του Ν. 2286/95 (ΦΕΚ 19/Α/95) «Περί προμηθειών του Δημοσίου τομέα & ρυθμίσεις συναφών θεμάτων»
- Τις διατάξεις της ΥΑ 11389/8-3-93 (Φ.Ε.Κ 185/Β/1993) «Ενιαίος Κανονισμός Προμηθειών Οργανισμών Τοπικής Αυτοδιοίκησης - ΕΚΠΟΤΑ».





**KALAMATA : 21**  
European Capital of Culture  
Candidate City



- Τις διατάξεις του Ν. 4281/2014 (ΦΕΚ 160/Α/2014) «Μέτρα στήριξης και ανάπτυξης της Ελληνικής οικονομίας, οργανωτικά θέματα Υπουργείου Οικονομικών και άλλες διατάξεις»
- Τις διατάξεις του Ν. 4155/2013 (ΦΕΚ 120/Α/2013), «Εθνικό σύστημα Ηλεκτρονικών Δημοσίων Συμβάσεων και άλλες Διατάξεις», όπως τροποποιήθηκε με την Υποπαράγραφο ΣΤ20, του 1<sup>ου</sup> άρθρου του Ν. 4254/2014 (ΦΕΚ 85/Α/2014)
- Την Υ.Α. Π1/2390/2013 (ΦΕΚ 2677/Β/21-10-2013) «Τεχνικές λεπτομέρειες και διαδικασίες λειτουργίας του Εθνικού Συστήματος Ηλεκτρονικών Δημοσίων Συμβάσεων (Ε.Σ.Η.ΔΗ.Σ.)»
- Την αριθμ. πρωτ. Π1/542/ 4/3/2014 (ΑΔΑ: ΒΙΚΤΦ-ΠΨ5) εγκύκλιο με θέμα «Ενημέρωση για το Εθνικό Σύστημα Ηλεκτρονικών Δημοσίων Συμβάσεων (ΕΣΗΔΗΣ)»
- Την Υπουργική Απόφαση ΥΑΠ/Φ.40.4/3/1031/ΦΕΚ 1317 Β'/23-4-2012 «Ρυθμίσεις για το Ηλεκτρονικό Δημόσιο Έγγραφο».
- Την Υπουργική Απόφαση ΠΟΛ 1163/ΦΕΚ 1675 Β'/3-7-2013 «Όροι και διαδικασία είσπραξης – επιστροφής για την εφαρμογή του ηλεκτρονικού παράβολου».
- Το Ν. 4250/ΦΕΚ 74 Α'/26-03-2014 «Διοικητικές Απλουστεύσεις – Καταργήσεις, Συγχωνεύσεις Νομικών Προσώπων και Υπηρεσιών του Δημοσίου Τομέα – Τροποποίηση Διατάξεων του π.δ. 318/1992 (Α' 161) και λοιπές ρυθμίσεις».
- Το Ν.4270/14 (ΦΕΚ 143 Α/28-06-2014) : Αρχές δημοσιονομικής διαχείρισης και εποπτεία (ενσωμάτωση της Οδηγίας 2011/85/ΕΕ) - δημόσιο λογιστικό και άλλες διατάξεις.
- Το Ν. 4320/ΦΕΚ 29Α/19-03-2015 «Ρυθμίσεις για τη λήψη άμεσων μέτρων για την αντιμετώπιση της ανθρωπιστικής κρίσης, την οργάνωση της Κυβέρνησης και των Κυβερνητικών οργάνων και λοιπές διατάξεις» και ειδικότερα το άρθρο 37.
- Τα άρθρα 134-138 του Ν. 4281/2014 (ΦΕΚ 160/Α/2014), με το θεσμικό πλαίσιο που διέπει πλέον τη λειτουργία του ΕΣΗΔΗΣ
- Την με αριθμ. 07/2016 μελέτη με τεύχος τεχνικών προδιαγραφών που συντάχθηκε από το Τμήμα Μελετών της Δ/σης Τεχνικών Υπηρεσιών του Δήμου Καλαμάτας.
- Τις πιστώσεις του Προϋπολογισμού του Δήμου Καλαμάτας οικονομικού έτους 2016 με Κ.Α.Ε 30.7326.05
- Την 57/2016 απόφαση Δημοτικού Συμβουλίου περί έγκρισης διενέργειας δημόσιου ανοικτού μειοδοτικού διαγωνισμού της παρούσας προμήθειας
- Την 174/2016 απόφαση Οικονομικής Επιτροπής (ΑΟΕ) περί έγκρισης όρων του διαγωνισμού.



**KALAMATA : 21**  
European Capital of Culture  
Candidate City



### **Άρθρο 3<sup>ο</sup>**

#### **Τόπος και χρόνος διεξαγωγής του Διαγωνισμού**

Ο διαγωνισμός θα πραγματοποιηθεί με χρήση της πλατφόρμας του Εθνικού Συστήματος Ηλεκτρονικών Δημοσίων Συμβάσεων (Ε. Σ. Η. ΔΗ. Σ.) μέσω της διαδικτυακής πύλης [www.promitheus.gov.gr](http://www.promitheus.gov.gr) του συστήματος, στην οποία θα αναρτηθεί σε ηλεκτρονική μορφή (.pdf) το πλήρες κείμενο της διακήρυξης του διαγωνισμού.

Η ελάχιστη προθεσμία διεξαγωγής του ανοικτού διαγωνισμού, σύμφωνα με την 1η παράγραφο του 10ου άρθρου του ΕΚΠΟΤΑ, είναι είκοσι (20) ημέρες από την ημερομηνία της τελευταίας υποχρεωτικής για τον Δήμο Καλαμάτας δημοσίευσης της περίληψης της διακήρυξης, στον ελληνικό τύπο και στο Τεύχος Διακηρύξεων Δημοσίων Συμβάσεων της Εφημερίδας της Κυβερνήσεως, καθώς παράλληλα θα παρέχεται ελεύθερη, άμεση και πλήρης πρόσβαση στη Συγγραφή Υποχρεώσεων και τα λοιπά τεύχη του παρόντος διαγωνισμού στην ιστοσελίδα του Δήμου Καλαμάτας [www.kalamata.gr](http://www.kalamata.gr)

Ημερομηνία της τελευταίας υποχρεωτικής για τον Δήμο Καλαμάτας δημοσίευσης της περίληψης της διακήρυξης στον ελληνικό τύπο είναι η 24/05/2016

Ως ημερομηνία ανάρτησης της διακήρυξης στη διαδικτυακή πύλη του Ε.Σ.Η.ΔΗ.Σ. ορίζεται η 24/05/2016. Ως ημερομηνία έναρξης υποβολής προσφορών στο σύστημα ορίζεται η 24/05/2016. Ως καταληκτική ημερομηνία υποβολής των προσφορών στη Διαδικτυακή πύλη [www.promitheus.gov.gr](http://www.promitheus.gov.gr) του συστήματος Ε. Σ. Η. ΔΗ. Σ., ορίζεται η 14/06/2016 και ώρα 10.00 π.μ.. Μετά την παρέλευση της καταληκτικής ημερομηνίας και ώρας, δεν υπάρχει η δυνατότητα υποβολής προσφοράς στο Σύστημα. Ο χρόνος υποβολής της προσφοράς και οποιαδήποτε ηλεκτρονική επικοινωνία μέσω του συστήματος, βεβαιώνεται αυτόματα από το σύστημα με υπηρεσίες χρονοσήμανσης, σύμφωνα με τα οριζόμενα στην 3η παράγραφο του 6ου άρθρου του Ν. 4155/ΦΕΚ 120 Α'/29-5-2013 «Εθνικό Σύστημα Ηλεκτρονικών Δημοσίων Συμβάσεων και άλλες διατάξεις» και στο 6ο άρθρο της Υπουργικής Απόφασης Π1/2390/ΦΕΚ 2677 Β'/16-10-2013 «Τεχνικές λεπτομέρειες και διαδικασίες λειτουργίας του Εθνικού Συστήματος Ηλεκτρονικών Δημοσίων Συμβάσεων (Ε. Σ. Η. ΔΗ. Σ.)».

Η αποσφράγιση των προσφορών θα γίνει ηλεκτρονικά, τρεις (3) εργάσιμες ημέρες μετά την καταληκτική ημερομηνία υποβολής των προσφορών, ήτοι την 21/06/2016 από το αρμόδιο συλλογικό όργανο, δηλαδή την επιτροπή διενέργειας και αξιολόγησης των αποτελεσμάτων του διαγωνισμού.

Οι προσφορές υποβάλλονται ηλεκτρονικά, μέσω της εφαρμογής που παρέχεται από το διαδικτυακό τόπο του διαγωνισμού, στη διαδικτυακή



**KALAMATA : 21**  
European Capital of Culture  
Candidate City



πύλη [www.promitheus.gov.gr](http://www.promitheus.gov.gr) του Ε. Σ. Η. ΔΗ. Σ. και φέρουν ψηφιακή υπογραφή.

#### **Άρθρο 4ο**

##### **Αναθέτουσα αρχή**

Αναθέτουσα αρχή : Δήμος Καλαμάτας  
Διεύθυνση : Ψαρών 15-Διοικητήριο Καλαμάτας  
Τηλέφωνο : 2721361772,2721361729  
Φαξ:27213 60708

#### **Άρθρο 5ο**

##### **Συμβατικά στοιχεία**

Στοιχεία της σύμβασης που θα προσαρτηθούν σ' αυτήν κατά σειρά ισχύος είναι :

- α. Η διακήρυξη
- β. Οι τεχνικές προδιαγραφές της μελέτης
- γ. Η προσφορά του μειοδότη
- δ. Η Συγγραφή Υποχρεώσεων
- γ. Το τιμολόγιο της μελέτης

#### **Άρθρο 6ο**

##### **Δικαίωμα συμμετοχής στον διαγωνισμό**

Στο διαγωνισμό μπορούν να συμμετάσχουν:

1. Φυσικά Πρόσωπα (Ημεδαπά ή Αλλοδαπά)
2. Νομικά Πρόσωπα (Ημεδαπά ή Αλλοδαπά)
3. Συνεταιρισμοί υπό την προϋπόθεση ότι ασκούν εμπορικό ή βιομηχανικό ή βιοτεχνικό επάγγελμα σχετικό με το αντικείμενο του διαγωνισμού
4. Ενώσεις προμηθευτών (οικονομικών φορέων) που υποβάλλουν κοινή προσφορά (υποβάλλουν όλοι οι αποτελούντες την ένωση τα απαιτούμενα δικαιολογητικά, εάν πληρούν τις προϋποθέσεις του άρθρου 8 ΕΚΠΟΤΑ)

#### **Άρθρο 7<sup>ο</sup>**

##### **Προϋποθέσεις για τη δυνατότητα συμμετοχής στον ηλεκτρονικό διαγωνισμό**

Για την συμμετοχή στο διαγωνισμό οι ενδιαφερόμενοι οικονομικοί φορείς απαιτείται να διαθέτουν ψηφιακή υπογραφή, χορηγούμενη από πιστοποιημένη αρχή παροχής ψηφιακής υπογραφής και να εγγραφούν



**KALAMATA : 21**  
European Capital of Culture  
Candidate City



στο ηλεκτρονικό σύστημα (Ε.Σ.Η.ΔΗ.Σ. - Διαδικτυακή πύλη [www.promitheus.gov.gr](http://www.promitheus.gov.gr)) ακολουθώντας την κατωτέρω διαδικασία εγγραφής:

Οι οικονομικοί φορείς, αιτούνται, μέσω της ιστοσελίδας συστήματος και από τον σύνδεσμο «Εγγραφείτε ως οικονομικός φορέας», την εγγραφή τους σε αυτό (παρέχοντας τις απαραίτητες πληροφορίες και αποδεχόμενοι τους όρους χρήσης του) ταυτοποιούμενοι ως εξής:

- Όσοι από τους ανωτέρω διαθέτουν ελληνικό Αριθμό Φορολογικού Μητρώου (ΑΦΜ) ταυτοποιούνται με χρήση των διαπιστευτηρίων (όνομα χρήστη και κωδικό πρόσβασης) που αυτοί κατέχουν από το σύστημα TAXISNet της Γενικής Γραμματείας Πληροφοριακών Συστημάτων. Εφόσον γίνει η ταυτοποίηση, εγκρίνεται η εγγραφή του χρήστη από το Τμήμα Προγραμματισμού και Στοιχείων της Διεύθυνσης Πολιτικής Προμηθειών της Γενικής Διεύθυνσης Κρατικών Προμηθειών.
- Οι οικονομικοί φορείς – χρήστες των κρατών μελών της Ευρωπαϊκής Ένωσης οι οποίοι δεν διαθέτουν ελληνικό Αριθμό Φορολογικού Μητρώου (ΑΦΜ) αιτούνται την εγγραφή τους συμπληρώνοντας τον αριθμό ταυτότητας ΦΠΑ (VAT Identification Number) και ταυτοποιούνται με χρήση των διαπιστευτηρίων που κατέχουν από το αντίστοιχο σύστημα. Εφόσον γίνει η ταυτοποίηση, εγκρίνεται η εγγραφή του χρήστη από το Τμήμα Προγραμματισμού και Στοιχείων της Διεύθυνσης Πολιτικής Προμηθειών της Γενικής Διεύθυνσης Κρατικών Προμηθειών.
- Οι οικονομικοί φορείς – χρήστες τρίτων χωρών αιτούνται την εγγραφή τους και ταυτοποιούνται από τη ΓΓΕ αποστέλλοντας:
  - είτε υπεύθυνη δήλωση ψηφιακά υπογεγραμμένη με επίσημη μετάφραση στην ελληνική.
  - είτε ένορκη βεβαίωση ή πιστοποιητικό σε μορφή αρχείου pdf με επίσημη μετάφραση στην ελληνική, όπως αυτά προσδιορίζονται στο Παράρτημα ΙΧ Α για τις δημόσιες συμβάσεις έργων, στο Παράρτημα ΙΧ Β για τις δημόσιες συμβάσεις προμηθειών και στο Παράρτημα ΙΧ Γ για τις δημόσιες συμβάσεις υπηρεσιών του Π.Δ. 60/2007, και σύμφωνα με τους προβλεπόμενους όρους στο κράτος μέλος εγκατάστασης του οικονομικού φορέα, στα οποία να δηλώνεται / αποδεικνύεται η εγγραφή του



**KALAMATA : 21**  
European Capital of Culture  
Candidate City



σε επαγγελματικό ή εμπορικό μητρώο, προσκομιζόμενα εντός τριών (3) εργασίμων ημερών και σε έντυπη μορφή (πρωτότυπο ή ακριβές αντίγραφο) στην αρμόδια υπηρεσία.

- Το αίτημα εγγραφής υποβάλλεται από όλους τους υποψήφιους χρήστες ηλεκτρονικά μέσω της διαδικτυακής πύλης του Συστήματος, όπως αναφέρεται ανωτέρω.
- Ο υποψήφιος χρήστης ενημερώνεται από το Σύστημα ή μέσω ηλεκτρονικού ταχυδρομείου σχετικά με την εξέλιξη του αιτήματος εγγραφής του. Εφόσον το αίτημα εγγραφής εγκριθεί, ο υποψήφιος χρήστης λαμβάνει σύνδεσμο ενεργοποίησης λογαριασμού ως πιστοποιημένος χρήστης και προβαίνει στην ενεργοποίηση του λογαριασμού του.

## **Άρθρο 8**

### **Συμπληρωματικές πληροφορίες –διευκρινίσεις επί των εγγράφων του διαγωνισμού**

1.Μπορούν να ζητηθούν συμπληρωματικές πληροφορίες, σχετικές με τα έγγραφα του διαγωνισμού, μέχρι και έξι (6) εργάσιμες ημέρες πριν από την καταληκτική ημερομηνία υποβολής των προσφορών. Οι συμπληρωματικές πληροφορίες αποστέλλονται ή παραδίδονται το αργότερο τέσσερις (4) εργάσιμες ημέρες μετά τη λήψη της σχετικής αίτησης. Τα σχετικά αιτήματα υποβάλλονται ηλεκτρονικά μόνο στο δικτυακό τόπο του διαγωνισμού μέσω της Διαδικτυακής πύλης [www.promitheus.gov.gr](http://www.promitheus.gov.gr) του Ε.Σ.Η.ΔΗ.Σ. Αιτήματα παροχής συμπληρωματικών πληροφοριών – διευκρινίσεων υποβάλλονται μόνο από εγγεγραμμένους στο σύστημα οικονομικούς φορείς, δηλαδή διαθέτουν σχετικά διαπιστευτήρια που τους έχουν χορηγηθεί(όνομα χρήστη και κωδικό πρόσβασης) ύστερα από αίτησή τους. Τα αιτήματα συνοδεύονται υποχρεωτικά από επισυναπτόμενο ηλεκτρονικό αρχείο σε μορφή αρχείου pdf, με το κείμενο των ερωτημάτων, το οποίο υποχρεωτικά πρέπει να είναι ψηφιακά υπογεγραμμένο. Αιτήματα παροχής διευκρινίσεων που υποβάλλονται είτε με άλλο τρόπο είτε το ηλεκτρονικό αρχείο που τα συνοδεύει δεν είναι ψηφιακά υπογεγραμμένο, δεν εξετάζονται. Κανένας υποψήφιος δεν μπορεί, σε οποιαδήποτε περίπτωση να επικαλεσθεί προφορικές απαντήσεις εκ μέρους της Υπηρεσίας, σχετικά με τους όρους της παρούσας διακήρυξης.

2. Εναλλακτικές προσφορές δεν γίνονται δεκτές.

3. Προσφορές για μέρος των ζητούμενων ειδών δεν γίνονται δεκτές.

4. Οι προσφορές θα είναι συντεταγμένες εξ ολοκλήρου στην Ελληνική γλώσσα.



**KALAMATA : 21**  
European Capital of Culture  
Candidate City



5. Επίσης, όλα τα δικαιολογητικά εφ' όσον τα πρωτότυπα δεν είναι στην Ελληνική, θα είναι επισήμως μεταφρασμένα. Τα παραπάνω ισχύουν επί ποινή αποκλεισμού.

Αναφορικά με το θέμα της επικύρωσης αντιγράφων εγγράφων, για το σύνολο των απαιτούμενων από την παρούσα διακήρυξη δικαιολογητικών και στοιχείων της προσφοράς, ισχύουν οι διατάξεις του 1ου άρθρου του Ν. 4250/2014. Υποβαλλόμενα με την προσφορά ηλεκτρονικά αρχεία .pdf των απαιτούμενων δικαιολογητικών και εγγράφων που δεν είναι ψηφιακά υπογεγραμμένα από τον εκδότη τους, εκλαμβάνονται ως υποβληθέντα απλά φωτοαντίγραφα, και για την αποδοχή τους ή μη, εξετάζονται με βάση τις διατάξεις του 1ου άρθρου του Ν. 4250/2014. Επισημαίνεται ότι σε υποβληθέντα τέτοια στοιχεία διενεργείται υποχρεωτικά από την αρμόδια για το διαγωνισμό Υπηρεσία δειγματοληπτικός έλεγχος, προκειμένου να εξακριβωθεί η ακρίβεια αυτών, σε ποσοστό τουλάχιστον 5%, ιδίως ζητώντας τη συνδρομή των υπηρεσιών ή φορέων που εξέδωσαν τα πρωτότυπα. Διαπίστωση ότι υποβλήθηκαν αλλοιωμένα στοιχεία επιφέρει κυρώσεις σύμφωνα με τα καθοριζόμενα στην 6η παράγραφο του 22ου άρθρου του Ν.1599/1986, εφόσον τέτοια πράξη δεν τιμωρείται αυστηρότερα από άλλη ποινική διάταξη. Σε κάθε τέτοια περίπτωση, η εκδοθείσα βάσει των στοιχείων διοικητική ή άλλη πράξη, ανακαλείται αμέσως.

## **Άρθρο 9**

### **Περιεχόμενα προσφορών- τρόπος σύνταξης και υποβολής προσφορών**

Όσοι επιθυμούν να συμμετάσχουν στο διαγωνισμό, απαιτείται να καταρτίσουν και να υποβάλουν ηλεκτρονικά, με χρήση της πλατφόρμας του Εθνικού Συστήματος Ηλεκτρονικών Δημοσίων Συμβάσεων (Ε. Σ. Η. ΔΗ. Σ.) μέσω της διαδικτυακής πύλης [www.promitheus.gov.gr](http://www.promitheus.gov.gr), προσφορά με τα απαραίτητα δικαιολογητικά και ότι άλλο απαιτείται από την παρούσα διακήρυξη, στο Σύστημα, μέχρι την καταληκτική ημερομηνία και ώρα που ορίζει η παρούσα διακήρυξη, στην ελληνική γλώσσα, σε ηλεκτρονικό φάκελο, σύμφωνα με τα οριζόμενα της 1ης παραγράφου του 11ου άρθρου της Υ. Α. Π1/2390/16-10-2013.

Τα περιεχόμενα του ηλεκτρονικού φακέλου της προσφοράς ορίζονται ως εξής:

- (α) ένας (υπο)φάκελος με την ένδειξη «Δικαιολογητικά Συμμετοχής - Τεχνική προσφορά» και
- (β) ένας (υπο)φάκελος με την ένδειξη «Οικονομική Προσφορά».

### **A. Περιεχόμενα (υπο)φακέλου «Δικαιολογητικά συμμετοχής-τεχνική προσφορά»**



**KALAMATA : 21**  
European Capital of Culture  
Candidate City



Στον (υπο)φάκελο με την ένδειξη «Δικαιολογητικά Συμμετοχής - Τεχνική προσφορά» υποβάλλονται η εγγύηση συμμετοχής, και όλα τα απαιτούμενα κατά το στάδιο υποβολής της προσφοράς δικαιολογητικά καθώς και η τεχνική προσφορά. Συγκεκριμένα, στον προαναφερόμενο (υπο)φάκελο περιλαμβάνονται:

### **1. Δικαιολογητικά συμμετοχής**

Οι προσφέροντες υποβάλουν ηλεκτρονικά μαζί με την προσφορά τους, εγκαίρως και προσηκόντως, επί ποινή αποκλεισμού, τα εξής δικαιολογητικά, σε μορφή αρχείου pdf σύμφωνα με το Ν. 4155/13((ΦΕΚ/Α/29-5-2013) και το άρθρο 11 της ΥΑ Π1/2390/13 «Τεχνικές λεπτομέρειες και διαδικασίες λειτουργίας του Εθνικού Συστήματος Ηλεκτρονικών Δημοσίων Συμβάσεων (Ε.Σ.Η.ΔΗ.Σ.)», όπως αναλυτικά περιγράφονται κατωτέρω, η μη τήρηση οποιουδήποτε από τους όρους του άρθρου αυτού αυτοδικαίως επιφέρει ποινή αποκλεισμού της αντίστοιχης προσφοράς. Οι προσφορές θα είναι έγγραφες, στην Ελληνική, και μόνον γλώσσα:

### **Οι Έλληνες Πολίτες**

1. Εγγυητική Επιστολή Συμμετοχής στον διαγωνισμό αναγνωρισμένης Τραπέζης για ποσό που αντιστοιχεί σε ποσοστό 2% επί της συνολικής προϋπολογισθείσας δαπάνης της προμήθειας (χωρίς ΦΠΑ).

2. Απόσπασμα ποινικού μητρώου από το οποίο να προκύπτει ότι ο διαγωνιζόμενος δεν έχει καταδικαστεί για αδίκημα σχετικό με την άσκηση της επαγγελματικής του δραστηριότητας και για τα αδικήματα που προβλέπονται στην παρ. 1, άρθρο 43 του Π.Δ. 60/2007. Το απόσπασμα αυτό πρέπει να έχει εκδοθεί το πολύ τρεις μήνες πριν από την ημερομηνία διεξαγωγής του διαγωνισμού. Ένορκη βεβαίωση έκδοσης τριάντα ημερών από την ημερομηνία διεξαγωγής του διαγωνισμού σε περίπτωση που υπάρχουν ποινές στο ποινικό μητρώο.

3. Πιστοποιητικό αρμόδιας δικαστικής ή διοικητικής Αρχής, έκδοσης τουλάχιστον του τελευταίου τριμήνου, από το οποίο να προκύπτει ότι δεν τελούν υπό πτώχευση, εκκαθάριση, αναγκαστική διαχείριση, πτωχευτικό συμβιβασμό ή άλλη ανάλογη κατάσταση και επίσης ότι δεν τελούν υπό διαδικασία κήρυξης σε πτώχευση ή έκδοσης απόφασης αναγκαστικής εκκαθάρισης ή αναγκαστικής διαχείρισης ή πτωχευτικού συμβιβασμού ή υπό άλλη ανάλογη διαδικασία.

4. Πιστοποιητικά όλων των οργανισμών κοινωνικής ασφάλισης από τα οποία να προκύπτει ότι ο διαγωνιζόμενος είναι ενήμερος ως προς τις εισφορές κοινωνικής ασφάλισης (τόσο για τους ίδιους εργοδότες όσο και για το απασχολούμενο σε αυτούς προσωπικό) κατά



**KALAMATA : 21**  
European Capital of Culture  
Candidate City



την ημερομηνία διεξαγωγής του διαγωνισμού. Διευκρινήσεις: οι ομόρρυθμες και ετερόρρυθμες εταιρείες (Ο. Ε. και Ε. Ε.) θα προσκομίσουν πιστοποιητικά όλων των οργανισμών κοινωνικής ασφάλισης τόσο για όλα τα μέλη τους όσο και για όλο το απασχολούμενο σε αυτές προσωπικό.

Οι ανώνυμες εταιρείες (Α. Ε.) και οι εταιρείες περιορισμένης ευθύνης (Ε. Π. Ε.) θα προσκομίσουν πιστοποιητικά όλων των οργανισμών κοινωνικής ασφάλισης για όλο το απασχολούμενο σε αυτές προσωπικό και για τα μέλη των Διοικητικών Συμβουλίων τους. Για τον έλεγχο των ανωτέρω στοιχείων οι υποψήφιοι οφείλουν να προσκομίσουν μαζί με πιστοποιητικά ασφαλιστικής ενημερότητας, κατάσταση προσωπικού κατά ειδικότητα, θεωρημένη, συνοδευόμενη από υπεύθυνη δήλωση για τους ασφαλιστικούς φορείς όπου υπάγεται κάθε απασχολούμενος, επί ποινή αποκλεισμού.

5. Πιστοποιητικό του οικείου Επιμελητηρίου, με το οποίο να πιστοποιείται η εγγραφή του διαγωνιζομένου σε αυτό και το ειδικό επάγγελμά του, που θα έχει εκδοθεί το πολύ έξι (6) μήνες πριν από την ημερομηνία διεξαγωγής του διαγωνισμού.

6. Πιστοποιητικό αρμόδιας αρχής, από το οποίο να προκύπτει ότι ο διαγωνιζόμενος είναι ενήμερος ως προς τις φορολογικές υποχρεώσεις του κατά την ημερομηνία διεξαγωγής του διαγωνισμού.

Επίσης διευκρινίζεται, ότι το απόσπασμα ποινικού μητρώου αφορά στους διαχειριστές για τις εταιρείες περιορισμένης ευθύνης (Ε.Π.Ε), στους ομόρρυθμους εταίρους και διαχειριστές για τις προσωπικές εταιρείες (Ο.Ε & Ε.Ε), στον πρόεδρο και διευθύνοντα σύμβουλο για τις ανώνυμες εταιρείες (Α.Ε) και σε κάθε άλλη περίπτωση νομικού προσώπου στους νόμιμους εκπροσώπους του.

### **Οι Αλλοδαποί**

1. Εγγυητική Επιστολή Συμμετοχής στον διαγωνισμό αναγνωρισμένης Τραπέζης για ποσό που αντιστοιχεί σε ποσοστό 2% επί της συνολικής προϋπολογισθείσας δαπάνης της προμήθειας (χωρίς ΦΠΑ).

2. Απόσπασμα ποινικού μητρώου ή ελλείπει αυτού, ισοδυνάμου εγγράφου που εκδίδεται από την αρμόδια δικαστική ή διοικητική αρχή της χώρας καταγωγής ή προέλευσης του προσώπου αυτού από το οποίο να προκύπτει ότι ο υποψήφιος Ανάδοχος δεν έχει καταδικασθεί για αδίκημα σχετικό με την άσκηση της επαγγελματικής του δραστηριότητας και για τα αδικήματα που προβλέπονται στην παρ. 1, άρθρο 43 του Π.Δ. 60/2007. Το απόσπασμα αυτό πρέπει να έχει εκδοθεί το πολύ τρεις μήνες πριν από την ημερομηνία τρεις μήνες πριν από την ημερομηνία διεξαγωγής του διαγωνισμού.

3. Πιστοποιητικό αρμόδιας δικαστικής ή διοικητικής Αρχής, έκδοσης τουλάχιστον του τελευταίου τριμήνου, από το οποίο να





**KALAMATA : 21**  
European Capital of Culture  
Candidate City



προκύπτει ότι δεν συντρέχουν οι ανωτέρω περιπτώσεις (3).

4. Πιστοποιητικό της αρμόδιας αρχής της χώρας του υποψήφιου Αναδόχου περί εγγραφής του στα μητρώα του οικείου επιμελητηρίου ή σε αντίστοιχο επαγγελματικό ή εμπορικό μητρώο ή ισοδύναμο επαγγελματικό κατάλογο.

5. Πιστοποιητικά όλων των οργανισμών κοινωνικής ασφάλισης από τα οποία να προκύπτει ότι ο διαγωνιζόμενος είναι ενήμερος ως προς τις εισφορές κοινωνικής ασφάλισης, σύμφωνα με τις διατάξεις τόσο της χώρας εγκατάστασής του όσο και του ελληνικού δικαίου όπως στην ανωτέρω περίπτωση (4).

6. Πιστοποιητικό αρμόδιας αρχής, από το οποίο να προκύπτει ότι ο διαγωνιζόμενος είναι ενήμερος ως προς τις φορολογικές υποχρεώσεις δηλαδή στην πληρωμή των φόρων και τελών, σύμφωνα με τις διατάξεις τόσο της χώρας εγκατάστασής του όσο και του ελληνικού δικαίου όπως στην ανωτέρω περίπτωση (6).

### **Τα Νομικά Πρόσωπα – Ημεδαπά ή Αλλοδαπά**

Τα παραπάνω δικαιολογητικά των περιπτώσεων για «Έλληνες πολίτες» και «Αλλοδαπούς πολίτες»

### **Οι Συνεταιρισμοί**

1. Εγγυητική Επιστολή Συμμετοχής στον διαγωνισμό αναγνωρισμένης Τραπέζης για ποσό που αντιστοιχεί σε ποσοστό 2% επί της συνολικής προϋπολογισθείσας δαπάνης της προμήθειας (χωρίς ΦΠΑ).
2. Βεβαίωση εποπτεύουσας αρχής ότι ο συνεταιρισμός λειτουργεί νόμιμα,
3. Πιστοποιητικό αρμόδιας δικαστικής ή διοικητικής Αρχής, έκδοσης τουλάχιστον του τελευταίου τριμήνου, από το οποίο να προκύπτει ότι δεν τελούν υπό πτώχευση, εκκαθάριση, αναγκαστική διαχείριση, πτωχευτικό συμβιβασμό ή άλλη ανάλογη κατάσταση και επίσης ότι δεν τελούν υπό διαδικασία κήρυξης σε πτώχευση ή έκδοσης απόφασης αναγκαστικής εκκαθάρισης ή αναγκαστικής διαχείρισης ή πτωχευτικού συμβιβασμού ή υπό άλλη ανάλογη διαδικασία.
4. Πιστοποιητικά όλων των οργανισμών κοινωνικής ασφάλισης από τα οποία να προκύπτει ότι ο διαγωνιζόμενος είναι ενήμερος ως προς τις εισφορές κοινωνικής ασφάλισης (τόσο για τους ίδιους εργοδότες όσο και για το απασχολούμενο σε αυτούς προσωπικό) κατά την ημερομηνία διεξαγωγής του διαγωνισμού.



**KALAMATA : 21**  
European Capital of Culture  
Candidate City



5. Πιστοποιητικό αρμόδιας αρχής, από το οποίο να προκύπτει ότι ο διαγωνιζόμενος είναι ενήμερος ως προς τις φορολογικές υποχρεώσεις του κατά την ημερομηνία διεξαγωγής του διαγωνισμού.
6. Απόσπασμα ποινικού μητρώου από το οποίο να προκύπτει ότι ο Πρόεδρος του Διοικητικού Συμβουλίου δεν έχει καταδικαστεί με αμετάκλητη δικαστική απόφαση για κάποιο από τα αδικήματα που προβλέπονται στην παρ. 1, άρθρο 43 του Π.Δ. 60/2007 ή για κάποιο από τα αδικήματα της υπεξαίρεσης, της απάτης, της εκβίασης, της πλαστογραφίας, της ψευδορκίας, της δωροδοκίας και της δόλιας χρεοκοπίας. Το απόσπασμα αυτό πρέπει να έχει εκδοθεί το πολύ τρεις μήνες πριν από την ημερομηνία διεξαγωγής του διαγωνισμού. Ένορκη βεβαίωση έκδοσης τριάντα ημερών από την ημερομηνία διεξαγωγής του διαγωνισμού σε περίπτωση που υπάρχουν ποινές στο ποινικό μητρώο.

### **Οι Ενώσεις προμηθευτών**

1. Όλα τα παραπάνω κατά περίπτωση δικαιολογητικά για κάθε προμηθευτή που συμμετέχει στην ένωση, σύμφωνα με το άρθρο 8 του Ε.Κ.Π.Ο.Τ.Α.
2. Για κάθε Μέλος της Ένωσης / Κοινοπραξίας πρέπει να κατατεθούν όλα τα Δικαιολογητικά, ανάλογα με την περίπτωση (ημεδαπό/ αλλοδαπό φυσικό πρόσωπο, ημεδαπό/ αλλοδαπό νομικό πρόσωπο, συνεταιρισμός).
3. Υπεύθυνη Δήλωση του Ν.1599/1986 (θεωρημένη για το γνήσιο των υπογραφών των μελών τους) στην οποία θα αναφέρεται ότι στην περίπτωση που επιλεγούν για το συγκεκριμένο έργο, θα λάβουν ορισμένη νομική μορφή εφόσον αυτό κριθεί αναγκαίο από την αναθέτουσα αρχή, σύμφωνα πάντοτε με την Ελληνική νομοθεσία, έχουν πλήρη γνώση των συνθηκών εκτέλεσης του έργου.

### **Γενικά**

1. Σε περίπτωση που στη χώρα του υποψήφιου αναδόχου βεβαιώνεται από οποιαδήποτε αρχή της ότι τα παραπάνω δικαιολογητικά δεν εκδίδονται ή δεν καλύπτουν στο σύνολό τους όλες τις πιο πάνω περιπτώσεις, δύναται να αντικατασταθούν αυτά από ένορκη δήλωση του διαγωνιζομένου ενώπιον αρμόδιας δικαστικής ή διοικητική αρχής ή συμβολαιογράφου της χώρας στην οποία είναι εγκατεστημένος ο υποψήφιος Ανάδοχος.



**KALAMATA : 21**  
European Capital of Culture  
Candidate City



Στην ένορκη δήλωση θα δηλώνεται ότι στην συγκεκριμένη χώρα δεν εκδίδονται τα συγκεκριμένα έγγραφα και ότι δεν συντρέχουν στο συγκεκριμένο πρόσωπο οι ανωτέρω νομικές καταστάσεις. Η ένορκη αυτή δήλωση θα υποβληθεί υποχρεωτικά μαζί με την Προσφορά του υποψήφιου Αναδόχου εντός του «Φακέλου Δικαιολογητικών».

Τα δικαιολογητικά που είναι συντεταγμένα σε ξένη γλώσσα να συνοδεύονται από νόμιμη μετάφραση.

2.Κανένας δεν μπορεί να εκπροσωπεί, στην ίδια δημοπρασία, περισσότερες από 1 εταιρείες, ή ένωση προμηθευτών ούτε να συμμετέχει χωριστά για τον εαυτό του και να εκπροσωπεί άλλο φυσικό πρόσωπο, εταιρεία, συνεταιρισμό ή και ένωση προμηθευτών.

3. Τα νομιμοποιητικά έγγραφα: Οι ανώνυμες εταιρείες (Α. Ε.) θα πρέπει να προσκομίσουν πρακτικό διοικητικού συμβουλίου στο οποίο θα αναφέρεται ότι εγκρίνεται η συμμετοχή της εταιρείας στο συγκεκριμένο διαγωνισμό.

4. Τέλος τα νομικά πρόσωπα θα να πρέπει να προσκομίσουν καταστατικά συνοδευόμενα από βεβαίωση μεταβολών και ισχύος. Με ποινή αποκλεισμού λοιπόν απαιτείται : α) ισχύον καταστατικό, β) σειρά Φ. Ε. Κ. σύστασης, τροποποιήσεων καταστατικού και γ) Φ. Ε. Κ. περί εκπροσώπησης της εταιρείας (εάν πρόκειται για Α.Ε. και Ε.Π.Ε.). Νομιμοποιητικά έγγραφα εκπροσώπησης όπως καταστατικό εταιρείας κατατίθενται και από τις Ο.Ε και Ε.Ε.

5.Τα νομιμοποιητικά έγγραφα εκπροσώπησης θα συνοδεύονται, με ποινή αποκλεισμού σε αντίθετη περίπτωση, με πιστοποιητικό περί μη τροποποίησης, το οποίο θα έχει εκδοθεί το πολύ ένα (1) μήνα πριν από την διενέργεια του διαγωνισμού, ώστε να εξασφαλίζεται ότι δεν έχει πραγματοποιηθεί άλλη μεταβολή στην εταιρική κατάσταση ύστερα από το τελευταίο καταστατικό ή Φ. Ε. Κ. που έχει κατατεθεί.

Εκτός των ανωτέρω δικαιολογητικών, κατά περίπτωση, όπως αναφέρονται, οι συμμετέχοντες οφείλουν να προσκομίσουν και τα κατωτέρω:

**1. Κατάλογο**, στον οποίο αναφέρονται οι κυριότερες παραδόσεις των τριών τελευταίων χρόνων, με μνεία, για κάθε παράδοση, του παραλήπτη, είτε εμπίπτει στο δημόσιο είτε στον ιδιωτικό τομέα, της ημερομηνίας παράδοσης και του ποσού. Οι παραδόσεις αποδεικνύονται, εάν ο αποδέκτης είναι δημόσια αρχή, με πιστοποιητικά (βεβαίωση καλής εκτέλεσης) τα οποία έχουν εκδοθεί ή θεωρηθεί από την αρμόδια αρχή και εάν ο αποδέκτης είναι ιδιωτικός φορέας, με τα αντίστοιχα παραστατικά ή, εφόσον δεν προβλέπεται η έκδοση παραστατικών ή δεν υπάρχουν παραστατικά, με υπεύθυνη δήλωση του αγοραστή και, εάν τούτο δεν είναι δυνατό, του προμηθευτή.



**KALAMATA : 21**  
European Capital of Culture  
Candidate City



**2. Πιστοποίηση** οίκου κατασκευής του συνθετικού χλοοτάπητα κατά ISO 9001:2008 & ISO 14001:2004 καθώς και πιστοποίηση του προμηθευτή κατά ISO 9001:2008. Εργαστηριακό έλεγχο από αναγνωρισμένο εργαστήριο της FIFA του προσφερόμενου τάπητα ότι πληροί τις απαιτήσεις της FIFA όπου φαίνονται τα τεχνικά του χαρακτηριστικά καθώς και τα χαρακτηριστικά των ινών του.

**3.** Σε περίπτωση συμμετοχής κοινοπραξίας (Κ/Ξ), ιδιωτικό συμφωνητικό σύστασης κοινοπραξίας, όπου θα δηλώνονται τα ποσοστά συμμετοχής εκάστου μέλους σε αυτή.

**4.** Σήμα FIFA Preferred Producer του οίκου παραγωγής ή προγενέστερη πιστοποίηση γηπέδου FIFA One Star η PRO .

#### **5. Υπεύθυνη Δήλωση:**

Υπεύθυνη δήλωση του διαγωνιζόμενου στην οποία θα δηλώνεται ότι:

- δεν έχει αποκλεισθεί η συμμετοχή του σε διαγωνισμούς των ΟΤΑ και του δημοσίου και ότι η προσφορά του ισχύει για διάστημα εκατόν ογδόντα (180) ημερών.
- έλαβε πλήρη γνώση των όρων της διακήρυξης, της συγγραφής υποχρεώσεων, του τιμολογίου μελέτης, των προδιαγραφών συνθετικού χλοοτάπητα και της τεχνικής περιγραφής και ότι τους αποδέχεται ανεπιφύλακτα.
- δεν έχει πέσει σε σοβαρό παράπτωμα κατά την άσκηση της επαγγελματικής του δραστηριότητας.
- σε περίπτωση ανάθεσης της προμήθειας θα προσφέρει εγγύηση του χλοοτάπητα τουλάχιστον για δύο (2) έτη.

**6. Δείγμα** του προσφερόμενου συστήματος συνθετικού χλοοτάπητα διαστάσεων 20cm x 20cm (Θα προσκομισθεί εντός τριών (3) εργάσιμων ημερών από την ηλεκτρονική υποβολή μαζί με τα λοιπά δικαιολογητικά)

**Προσφορά στην οποία δεν θα υπάρχουν οι ανωτέρω δηλώσεις και έγγραφα θα απορρίπτεται ως απαράδεκτη.**

**ΔΙΕΥΚΡΙΝΙΣΕΙΣ ΓΙΑ ΤΙΣ ΥΠΕΥΘΥΝΕΣ ΔΗΛΩΣΕΙΣ**, δηλαδή την έντυπη μορφή τους πριν αυτές υποβληθούν σε μορφή αρχείου .pdf (οι οποίες χρειάζεται να τηρούνται από τους υποψήφιους προμηθευτές, με ποινή αποκλεισμού σε αντίθετη περίπτωση)

1. Όταν ο υποψήφιος προμηθευτής είναι Ο. Ε. ή Ε. Ε. και ο υπογράφων τις υπεύθυνες δηλώσεις ενεργεί ως νόμιμος εκπρόσωπος της



**KALAMATA : 21**  
European Capital of Culture  
Candidate City



- εταιρείας, θα υπογράψει οπωσδήποτε κάτω από την εταιρική επωνυμία (σφραγίδα εταιρείας και υπογραφή).
2. Οι υπεύθυνες δηλώσεις Α. Ε. και Ε. Π. Ε. χρειάζεται να είναι υπογεγραμμένες από μέλος του Διοικητικού Συμβουλίου τους, το οποίο θα έχει εκ του καταστατικού δικαίωμα υπογραφής και εκπροσώπησης, επομένως θα ενεργεί ως νόμιμος εκπρόσωπος της εταιρείας και θα υπογράψει οπωσδήποτε κάτω από την εταιρική επωνυμία (σφραγίδα εταιρείας και υπογραφή).
  3. Οι δηλώσεις χρειάζεται οπωσδήποτε να έχουν τα πλήρη στοιχεία του υπογράφοντος (ονοματεπώνυμο, ονοματεπώνυμο πατέρα και μητέρας, ημερομηνία και τόπο γέννησης, αριθμό δελτίου ταυτότητας, τηλέφωνο, τόπο και διεύθυνση κατοικίας κ. τ. λ.), ώστε να είναι σωστές και πλήρεις σε στοιχεία υπεύθυνες δηλώσεις του Ν. 1599/1986. Σε περίπτωση αλλοδαπού υποψηφίου κείμενο ανάλογης αποδεικτικής αξίας σύμφωνα με τις διατάξεις της χώρας προέλευσης του. Σε περίπτωση ξενόγλωσσου εγγράφου θα προσκομίζεται επίσημη και επικυρωμένη μετάφραση σύμφωνα με το Ν. 4250/2014.

## **2. Τεχνική προσφορά**

Στον (υπό)φάκελο «Δικαιολογητικά Συμμετοχής – Τεχνική Προσφορά», υποβάλλονται ηλεκτρονικά τα κάτωθι :

Τεχνική Προσφορά η οποία συντάσσεται συμπληρώνοντας την αντίστοιχη ειδική ηλεκτρονική φόρμα του συστήματος. Στην συνέχεια, το σύστημα παράγει σχετικό ηλεκτρονικό αρχείο, σε μορφή pdf, το οποίο υπογράφεται ψηφιακά και υποβάλλεται από τον προσφέροντα. Τα στοιχεία που περιλαμβάνονται στην ειδική ηλεκτρονική φόρμα του συστήματος και του παραγόμενου ψηφιακά υπογεγραμμένου ηλεκτρονικού αρχείου πρέπει να ταυτίζονται. Σε αντίθετη περίπτωση, το σύστημα παράγει σχετικό μήνυμα και ο προσφέρων καλείται να παράγει εκ νέου το ηλεκτρονικό αρχείο pdf.

Εφόσον οι απαιτήσεις της διακήρυξης για την τεχνική προσφορά δεν έχουν αποτυπωθεί στο σύνολό τους στις ειδικές ηλεκτρονικές φόρμες του συστήματος, ο προσφέρων επισυνάπτει στην τεχνική του προσφορά ψηφιακά υπογεγραμμένα τα σχετικά ηλεκτρονικά αρχεία.

Στα περιεχόμενα της τεχνικής προσφοράς δεν πρέπει σε καμία περίπτωση να εμφανίζονται οικονομικά στοιχεία. Ενδεχόμενη εμφάνιση οικονομικών στοιχείων αποτελεί λόγο απόρριψης της προσφοράς.

Τα ανωτέρω στοιχεία και δικαιολογητικά του (υπο)φακέλου «Δικαιολογητικά Συμμετοχής – Τεχνική Προσφορά» υποβάλλονται από τον προσφέροντα ηλεκτρονικά σε μορφή αρχείου τύπου .pdf, με ποιινή



**KALAMATA : 21**  
European Capital of Culture  
Candidate City



αποκλεισμού σε αντίθετη περίπτωση. Προσκομίζονται κατά περίπτωση από αυτόν εντός τριών (3) εργάσιμων ημερών (από την ημερομηνία ηλεκτρονικής υποβολής) στο πρωτόκολλο του Δήμου Καλαμάτας, πλην των Φ. Ε. Κ., με διαβιβαστικό όπου θα αναφέρονται αναλυτικά τα προσκομιζόμενα δικαιολογητικά και στοιχεία της τεχνικής προσφοράς του. Τα δικαιολογητικά ή τα άλλα στοιχεία του υποφακέλου «Δικαιολογητικά συμμετοχής – Τεχνική Προσφορά» που έχουν υποβληθεί με την ηλεκτρονική προσφορά αλλά απαιτούνται να προσκομισθούν στην υπηρεσία που διενεργεί το διαγωνισμό εντός της ανωτέρω αναφερόμενης προθεσμίας είναι τα δικαιολογητικά - στοιχεία που δεν έχουν εκδοθεί / συνταχθεί από τον ίδιο τον οικονομικό φορέα (προσφέροντα) και κατά συνέπεια δεν φέρουν την ψηφιακή του υπογραφή. Ως τέτοια στοιχεία ενδεικτικά αναφέρονται, για παράδειγμα, η εγγυητική συμμετοχής, πιστοποιητικά ή βεβαιώσεις που έχουν εκδοθεί από δημόσιες αρχές ή άλλους φορείς κ. τ. λ.

Όταν υπογράφονται από τον ίδιο τον προσφέροντα φέρουν ψηφιακή υπογραφή. Οι τυχόν απαιτούμενες δηλώσεις ή υπεύθυνες δηλώσεις του παρόντος άρθρου που υπογράφονται ψηφιακά από τους έχοντες υποχρέωση προς τούτο, δεν απαιτείται να φέρουν σχετική θεώρηση γνησίου υπογραφής.

## **Β. Περιεχόμενα (υπο)φακέλου «Οικονομική Προσφορά»**

Στον (υπο)φάκελο με την ένδειξη «Οικονομική Προσφορά» περιλαμβάνεται η οικονομική προσφορά του προσφέροντα, η οποία θα πρέπει να έχει συνταχθεί και να περιέχει τα απαιτούμενα από τη διακήρυξη-μελέτη οικονομικά στοιχεία της προσφοράς, με ποινή αποκλεισμού σε αντίθετη περίπτωση. Συγκεκριμένα :

- α) Γίνονται δεκτές οι προσφορές οι οποίες δεν είναι υπερβατικές από τον προϋπολογισμό της μελέτης .
- β) Η προσφερόμενη τιμή πρέπει να προκύπτει με σαφήνεια από την οικονομική προσφορά.
- γ) Οι τιμές πρέπει να περιλαμβάνουν τις ενδεχόμενες υπέρ τρίτων κρατήσεις ως και κάθε άλλη επιβάρυνση για παράδοση των ειδών στο Δήμο, όπως προβλέπεται στην διακήρυξη, εκτός του Φ.Π.Α., ο οποίος θα αναφέρεται χωριστά. Η Οικονομική Προσφορά υποβάλλεται ηλεκτρονικά επί ποινή απορρίψεως στον (υπό) φάκελο «Οικονομική Προσφορά».

Η οικονομική προσφορά, συντάσσεται συμπληρώνοντας την αντίστοιχη ειδική ηλεκτρονική φόρμα του συστήματος. Στην συνέχεια, το σύστημα παράγει σχετικό ηλεκτρονικό αρχείο, σε μορφή pdf, το οποίο υπογράφεται ψηφιακά και υποβάλλεται από τον προσφέροντα. Τα στοιχεία που περιλαμβάνονται στην ειδική ηλεκτρονική φόρμα του συστήματος και του παραγόμενου ψηφιακά υπογεγραμμένου



**KALAMATA : 21**  
European Capital of Culture  
Candidate City



ηλεκτρονικού αρχείου πρέπει να ταυτίζονται. Σε αντίθετη περίπτωση, το σύστημα παράγει σχετικό μήνυμα και ο προσφέρων καλείται να παράγει εκ νέου το ηλεκτρονικό αρχείο pdf.

Εφόσον η οικονομική προσφορά δεν έχει αποτυπωθεί στο σύνολό της στις ειδικές ηλεκτρονικές φόρμες του συστήματος, ο προσφέρων επισυνάπτει ψηφιακά υπογεγραμμένα τα σχετικά ηλεκτρονικά αρχεία.

Δεν αναγνωρίζεται, δεν θεραπεύεται εκ των υστέρων και οδηγεί υποχρεωτικά σε απόρριψη της προσφοράς η εκ παραδρομής υποβολή δικαιολογητικών της οικονομικής προσφοράς στον (υπο)φάκελο «Δικαιολογητικά Συμμετοχής - Τεχνική Προσφορά». Ομοίως, δεν αναγνωρίζεται, δεν θεραπεύεται εκ των υστέρων και οδηγεί σε απόρριψη της προσφοράς (λόγω μη εύρεσης κατά την ηλεκτρονική αποσφράγιση του (υπο)φακέλου «Δικαιολογητικά Συμμετοχής – Τεχνική Προσφορά»), η εκ παραδρομής υποβολή δικαιολογητικού συμμετοχής ή δικαιολογητικού της τεχνικής προσφοράς στον υποφάκελο «Οικονομική Προσφορά».

## **Άρθρο 10<sup>ο</sup>**

### **Ηλεκτρονική αποσφράγιση προσφορών**

Η αποσφράγιση των προσφορών πραγματοποιείται ηλεκτρονικά, σύμφωνα με την απαιτούμενη από το σύστημα διαδικασία, από το αρμόδιο συλλογικό όργανο διενέργειας του διαγωνισμού και αξιολόγησης των αποτελεσμάτων αυτού (Επιτροπή Διενέργειας Διαγωνισμού – Ε. Δ. Δ.), εφαρμοζόμενων κατά τα λοιπά των κείμενων διατάξεων για την ανάθεση δημοσίων συμβάσεων και διαδικασιών.

Η Επιτροπή προβαίνει στην διαδικασία αποσφράγισης των προσφορών, τρεις (3) εργάσιμες ημέρες μετά την καταληκτική ημερομηνία υποβολής των προσφορών, ήτοι την 21/06/2016

Κατά την προαναφερόμενη ημερομηνία και ώρα γίνεται αποσφράγιση μόνο των ηλεκτρονικών (υπό)φακέλων «Δικαιολογητικά Συμμετοχής – Τεχνική Προσφορά». Οι ηλεκτρονικοί (υπο)φάκελοι των οικονομικών προσφορών αποσφραγίζονται ηλεκτρονικά μέσω των αρμόδιων πιστοποιημένων στο σύστημα οργάνων, σε ημερομηνία και ώρα που θα γνωστοποιηθεί σε αυτούς, των οποίων οι προσφορές κρίθηκαν αποδεκτές, μετά την αξιολόγηση των λοιπών στοιχείων αυτών. Αμέσως μετά την ηλεκτρονική αποσφράγιση των (υπο)φακέλων «Δικαιολογητικά Συμμετοχής – Τεχνική Προσφορά», οι συμμετέχοντες στο διαγωνισμό θα έχουν ηλεκτρονική πρόσβαση στο περιεχόμενο των προσφορών που αποσφραγίσθηκαν. Ομοίως, μετά την ηλεκτρονική αποσφράγιση των (υπο)φακέλων «Οικονομική Προσφορά», οι προσφέροντες των οποίων οι οικονομικές προσφορές αποσφραγίσθηκαν, θα έχουν ηλεκτρονική πρόσβαση στο περιεχόμενο των προσφορών που αποσφραγίσθηκαν προκειμένου να λάβουν γνώση των τιμών που προσφέρθηκαν.



**KALAMATA : 21**  
European Capital of Culture  
Candidate City



## **ΑΡΘΡΟ 11<sup>ο</sup>**

### **Διαδικασία ηλεκτρονικής αξιολόγησης προσφορών**

Μετά την ηλεκτρονική αποσφράγιση των προσφορών, η Επιτροπή Διαγωνισμού προβαίνει στην αξιολόγηση αυτών, μέσω των αρμοδίων πιστοποιημένων στο Σύστημα οργάνων της, εφαρμοζόμενων κατά τα λοιπά των κειμένων διατάξεων για την ανάθεση δημοσίων συμβάσεων και των διαδικασιών της Αναθέτουσας Αρχής. Ειδικότερα :

μετά την τρίτη (3) εργάσιμη ημέρα από την καταληκτική ημερομηνία υποβολής των προσφορών και ταχυδρομικά, αποσφραγίζονται ηλεκτρονικά οι (υπο)φάκελοι «Δικαιολογητικά Συμμετοχής – Τεχνική Προσφορά» μέσω των αρμοδίων πιστοποιημένων στο σύστημα οργάνων της Αναθέτουσας Αρχής, και οι συμμετέχοντες αποκτούν πλέον πρόσβαση για ενημέρωση στο περιεχόμενο αυτών. Για την αποσφράγιση, οι συμμετέχοντες ενημερώνονται με ηλεκτρονικό μήνυμα / ειδοποίηση, που παράγεται αυτόματα από το σύστημα.

Η αρμόδια επιτροπή αποσφράγισης – ελέγχου δικαιολογητικών συμμετοχής, παραλαμβάνει τους ενσφράγιστους φακέλους με τα τυχόν επιμέρους απαιτούμενα σε έντυπη μορφή δικαιολογητικά των προσφορών, τα οποία έχουν κατατεθεί στην Υπηρεσία σύμφωνα με τις απαιτήσεις της διακήρυξης από τους συμμετέχοντες. Η επιτροπή αποσφραγίζει τους κυρίως φακέλους και τους υποφακέλους με την ένδειξη « Δικαιολογητικά Συμμετοχής – Τεχνική Προσφορά».

Οι υποφάκελοι με την ένδειξη « Οικονομική Προσφορά» δεν αποσφραγίζονται.

Μετά και την ως άνω αποσφράγιση, η επιτροπή προβαίνει στην καταχώρηση όσων έχουν υποβάλει προσφορές και προχωρεί στην αξιολόγηση των δικαιολογητικών που κατατέθηκαν από τους συμμετέχοντες για την πληρότητα και την νομιμότητά τους – σύμφωνα με τα ισχύοντα – καθώς και των τεχνικών προσφορών για τη συμφωνία ή ασυμφωνία τους με τις τεχνικές προδιαγραφές / απαιτήσεις της Διακήρυξης-Μελέτης.

Κατά το στάδιο αυτό της διαδικασίας, η επιτροπή ή άλλοι πιστοποιημένοι χρήστες του συστήματος από το Δήμο Καλαμάτας, μπορούν να απευθύνουν αιτήματα ηλεκτρονικά, μέσω της παρεχόμενης από το σύστημα εφαρμογής, στους συμμετέχοντες χρήστες – οικονομικούς φορείς, για παροχή διευκρινίσεων ή συμπληρώσεων επί νομίμως υποβληθέντων δικαιολογητικών. Οι συμμετέχοντες στο διαγωνισμό χρήστες – οικονομικοί φορείς υποχρεούνται, με ποινή αποκλεισμού σε αντίθετη περίπτωση, να παρέχουν ηλεκτρονικά μέσω του συστήματος και κατά περίπτωση εγγράφως (αν ζητηθεί) τις ζητούμενες διευκρινίσεις – συμπληρώσεις εντός των προθεσμιών που τους ορίζονται.

Μετά την ολοκλήρωση ελέγχου των δικαιολογητικών συμμετοχής, η Επιτροπή Διενέργειας Διαγωνισμού συντάσσει πρακτικό το οποίο αποστέλλεται με ηλεκτρονικό μήνυμα (με χρήση του συστήματος) στους





**KALAMATA : 21**  
European Capital of Culture  
Candidate City



συμμετέχοντες. Μετά την ολοκλήρωση του ανωτέρω σταδίου προχωρά στον έλεγχο των φακέλων τεχνικής προσφοράς που δεν αποκλείστηκαν κατά το προηγούμενο στάδιο. Σε επόμενες συνεχόμενες κλειστές συνεδριάσεις της, η Ε. Δ. θα ελέγξει και θα αξιολογήσει το περιεχόμενο των τεχνικών προσφορών, προκειμένου να διαπιστώσει εάν ικανοποιούν τους όρους της διακήρυξης και θα καταχωρήσει, σε σχετικό Πρακτικό της, τυχόν προσφορές που χαρακτηρίζει απορριπτές, αναλύοντας, για κάθε μία από αυτές, τους ακριβείς λόγους απόρριψης. Το πρακτικό αποστέλλεται με ηλεκτρονικό μήνυμα (με χρήση του συστήματος) στους συμμετέχοντες.

Κατά των πρακτικών χωρούν ενστάσεις μόνο από συμμετέχοντα στο διαγωνισμό ή αποκλεισθέντα από αυτόν σε οποιοδήποτε στάδιο της διαδικασίας του και για λόγους που ανακύπτουν κατά το αντίστοιχο στάδιο. Η ένσταση υποβάλλεται μέσω του συστήματος και επισυνάπτοντας το σχετικό έγγραφο σε μορφή αρχείου .pdf το οποίο φέρει ψηφιακή υπογραφή, μέχρι και την επόμενη εργάσιμη ημέρα από την ημέρα ανακοίνωσης του αποτελέσματος του αντίστοιχου σταδίου. Οι ενστάσεις υποβάλλονται με αιτιολογημένη γνωμοδότησή της επιτροπής αξιολόγησης του διαγωνισμού στην Οικονομική Επιτροπή, η οποία τελικά αποφασίζει.

Ακολουθεί η κατά τα προβλεπόμενα έκδοση απόφασης από την Οικονομική Επιτροπή για το υπόψη στάδιο του διαγωνισμού. Η απόφαση αναρτάται ηλεκτρονικά στο Σύστημα στο χώρο του διαγωνισμού και σχετική ηλεκτρονική ειδοποίηση (μέσω ηλεκτρονικού μηνύματος) με χρήση του Συστήματος, αποστέλλεται με μέριμνα της Υπηρεσίας που διενεργεί το διαγωνισμό, στους συμμετέχοντες για ενημέρωση.

Για όσες προσφορές κρίθηκαν αποδεκτές (δικαιολογητικά συμμετοχής – τεχνική προσφορά), κατά το ανωτέρω και μετά την εξέταση τυχόν προσφυγών ή παρατηρήσεων που υποβλήθηκαν για το στάδιο, ορίζεται από την Επιτροπή Διαγωνισμού η ημερομηνία και ώρα ηλεκτρονικής αποσφράγισης των οικονομικών προσφορών. Στους συμμετέχοντες που δεν έχουν αποκλειστεί κατά τα προηγούμενα στάδια, αποστέλλεται ενημερωτικό ηλεκτρονικό μήνυμα (με χρήση του συστήματος) για την καθορισθείσα ημερομηνία και ώρα διενέργειας της ηλεκτρονικής αποσφράγισης των οικονομικών προσφορών.

Στην καθορισθείσα ως άνω ημερομηνία και ώρα, η αρμόδια επιτροπή προβαίνει στην ηλεκτρονική αποσφράγιση των (υπο)φακέλων Οικονομική Προσφορά και οι συμμετέχοντες αποκτούν πλέον πρόσβαση για ενημέρωση στο περιεχόμενο αυτών. Για την αποσφράγιση οι συμμετέχοντες ενημερώνονται με ηλεκτρονικό μήνυμα / ειδοποίηση που παράγεται αυτόματα από το σύστημα.

Ακολουθεί η αξιολόγηση από την επιτροπή των οικονομικών προσφορών, κατά την οποία οι οικονομικές προσφορές ελέγχονται έναντι των όρων της διακήρυξης και όσες κριθούν παραδεκτές κατατάσσονται με βάση το



**KALAMATA : 21**  
European Capital of Culture  
Candidate City



κριτήριο κατακύρωσης. Η επιτροπή εισηγείται / γνωμοδοτεί με πρακτικό επί της αποδοχής ή μη των οικονομικών προσφορών καθώς και επί της ανάδειξης αυτού στον οποίο πρόκειται να γίνει η κατακύρωση, το οποίο υποβάλλεται αρμοδίως στην Οικονομική Επιτροπή για τη λήψη και έκδοση της προβλεπόμενης απόφασης.

Σε κάθε περίπτωση για την κατακύρωση αποφασίζει η Οικονομική Επιτροπή του Δήμου, η δε σχετική απόφαση υποβάλλεται στον Γενικό Γραμματέα Αποκεντρωμένης Διοίκησης για έλεγχο νομιμότητας. Η απόφαση για την κατακύρωση της δημοπρασίας είναι δυνατό να ληφθεί και μετά την πάροδο ισχύος των προσφορών και η σύμβαση να καταρτιστεί έγκυρα, εάν συμφωνεί και ο μειοδότης.

Σε περίπτωση συνυποβολής με την Προσφορά στοιχείων και πληροφοριών εμπιστευτικού χαρακτήρα, η γνωστοποίηση των οποίων στους Συνδιαγωνιζόμενους θα έθιγε τα συμφέροντα τους, τότε ο υποψήφιος Ανάδοχος οφείλει να σημειώνει στο σχετικό πεδίο του συστήματος με την ένδειξη «Εμπιστευτικό». Σε αντίθετη περίπτωση θα δύνανται να λαμβάνουν γνώση αυτών των πληροφοριών οι Συνδιαγωνιζόμενοι. Η έννοια της πληροφορίας εμπιστευτικού χαρακτήρα αφορά μόνον στην προστασία του απορρήτου που καλύπτει τεχνικά ή εμπορικά ζητήματα της επιχείρησης του ενδιαφερομένου.

## **ΑΡΘΡΟ 12<sup>ο</sup>**

### **Τιμή προσφοράς**

Η τιμή δίνεται σε ΕΥΡΩ και πρέπει να αναγράφεται ολογράφως και αριθμητικώς σύμφωνα με το υπόδειγμα ΟΙΚΟΝΟΜΙΚΗΣ ΠΡΟΣΦΟΡΑΣ Προσφορά που θέτει όρο αναπροσαρμογής απορρίπτεται ως απαράδεκτη. Εφόσον από την προσφορά δεν προκύπτει με σαφήνεια η προσφερόμενη τιμή ή δε δίδεται ενιαία τιμή, για ολόκληρη την ποσότητα που προκηρύχθηκε, η προσφορά απορρίπτεται ως απαράδεκτη.

Η υπηρεσία διατηρεί το δικαίωμα να ζητήσει από τους συμμετέχοντες στοιχεία απαραίτητα για την τεκμηρίωση των προσφερόμενων τιμών, οι δε προμηθευτές υποχρεούνται να παρέχουν αυτά.

Ο ανάδοχος βαρύνεται, με κάθε είδους νόμιμες κρατήσεις και φόρους υπέρ τρίτων ως και κάθε άλλη επιβάρυνση που θα ισχύει κατά την ημέρα της Δημοπράτησης. Ο Δήμος επιβαρύνεται μόνο με τον αναλογούντα Φ.Π.Α

Η τιμή της προσφοράς είναι δεσμευτική για τον διαγωνιζόμενο μέχρι και την οριστική παραλαβή της προμήθειας. Αποκλείεται αναθεώρηση της τιμής προσφοράς και οποιαδήποτε αξίωση του αναδόχου πέραν της τιμής της προσφοράς του.



**KALAMATA : 21**  
European Capital of Culture  
Candidate City



## **ΑΡΘΡΟ 13<sup>ο</sup>**

### **Χρόνος ισχύος προσφορών**

Οι προσφορές ισχύουν και δεσμεύουν τους διαγωνιζομένους για διάστημα εκατόν ογδόντα ημερών από την επόμενη της διενέργειας του διαγωνισμού καθώς και το χρόνο που αποδέχτηκαν να παρατείνουν την προσφορά τους σε περίπτωση που αυτό ζητηθεί.

Προσφορά που ορίζει χρόνο ισχύος μικρότερο του προβλεπόμενου από τη διακήρυξη, απορρίπτεται ως απαράδεκτη.

Η ισχύς της προσφοράς μπορεί να παρατείνεται εφόσον ζητηθεί από την Υπηρεσία, πριν από τη λήξη της, κατ' ανώτατο χρονικό διάστημα έως τεσσάρων (4) μηνών.

## **ΑΡΘΡΟ 14<sup>ο</sup>**

### **Εγγυήσεις**

#### **14.1 Εγγύηση συμμετοχής**

1. Η εγγύηση για την συμμετοχή στον διαγωνισμό ορίζεται σε ποσοστό 2 % της προεκτιμώμενης αξίας της σύμβασης εκτός Φ. Π. Α. , σύμφωνα με το (α) εδάφιο της 1ης παραγράφου του 157ου άρθρου του Ν. 4281/2014. Οι προμηθευτές οι οποίοι θα συμμετάσχουν δίνοντας προσφορά μόνο για ορισμένα είδη θα υποβάλλουν εγγυητική συμμετοχής του αντίστοιχου ποσού.
2. Για την εγγύηση συμμετοχής ως προεκτιμώμενη αξία της σύμβασης νοείται ο ενδεικτικός προϋπολογισμός της μελέτης και όχι η προσφορά του διαγωνιζομένου.
3. Η εγγύηση συμμετοχής πρέπει να ισχύει τουλάχιστον για τριάντα (30) ημέρες μετά τη λήξη του χρόνου ισχύος της προσφοράς. Σε περίπτωση που η διάρκεια ισχύος της προσφοράς λήγει, ο Δήμος Καλαμάτας μπορεί, πριν τη λήξη της, να ζητά από τον προσφέροντα να παρατείνει, εντός εύλογου χρονικού διαστήματος, τη διάρκεια ισχύος της προσφοράς και της εγγύησης συμμετοχής.
4. Η εγγύηση συμμετοχής καταπίπτει αν ο προσφέρων αποσύρει την προσφορά του κατά τη διάρκεια ισχύος αυτής ή δεν προσέλθει εγκαίρως για υπογραφή της σύμβασης.
5. Η εγγύηση συμμετοχής επιστρέφεται στον ανάδοχο με την προσκόμιση της εγγύησης καλής εκτέλεσης και στους λοιπούς προσφέροντες εντός τεσσάρων (4) ημερών από την κοινοποίηση σε αυτούς είτε της οριστικής απόφασης περί απόρριψης της προσφοράς τους από τα επόμενα στάδια της διαδικασίας ανάθεσης είτε της οριστικής απόφασης κατακύρωσης της σύμβασης.
6. Προσφορές χωρίς εγγύηση ή χωρίς την προσήκουσα, κατά τα ανωτέρω, εγγύηση απορρίπτονται ως απαράδεκτες και δε λαμβάνονται υπ' όψιν.



**KALAMATA : 21**  
European Capital of Culture  
Candidate City



7. Οι εγγυήσεις συμμετοχής, ανεξάρτητα από το όργανο που τις εκδίδει, πρέπει απαραίτητα να αναφέρουν και τα ακόλουθα :
- Την ημερομηνία έκδοσης.
  - Τον εκδότη.
  - Τον Οργανισμό Τοπικής Αυτοδιοίκησης προς τον οποίο απευθύνεται (Δήμος Καλαμάτας).
  - Τον αριθμό της εγγύησης.
  - Το ποσόν που καλύπτει η εγγύηση.
  - Την πλήρη επωνυμία και την διεύθυνση του προμηθευτή υπέρ του οποίου εκδίδεται η εγγύηση.
  - Τον αριθμό της μελέτη της σχετικής διακήρυξης και την ημερομηνία διεξαγωγής του διαγωνισμού.
  - Ότι η εγγύηση παρέχεται ανέκκλητα και ανεπιφύλακτα, ο δε εκδότης παραιτείται του δικαιώματος της διαίρεσης και της διζήσεως.
  - Ότι το ποσόν της εγγύησης τηρείται στην διάθεση του Δήμου και ότι θα καταβληθεί ολικά ή μερικά χωρίς καμία από μέρους του εκδότη αντίρρηση ή ένσταση και χωρίς να ερευνηθεί το βάσιμο ή μη της απαίτησης, μέσα σε τρεις (3) ημέρες από την απλή έγγραφη ειδοποίηση.
  - Ότι σε περίπτωση κατάπτωσης της εγγύησης, το ποσόν της κατάπτωσης υπόκειται σε πάγιο τέλος χαρτοσήμου.
  - Την ημερομηνία λήξης της ισχύος της εγγύησης. Ο χρόνος ισχύος της εγγύησης πρέπει να είναι μεγαλύτερος από το χρόνο ισχύος προσφοράς που ζητά η παρούσα διακήρυξη κατά τουλάχιστον ένα (1) μήνα.
  - Ότι ο εκδότης της εγγύησης υποχρεούται να προβεί στην παράταση της ισχύος της, ύστερα από απλό έγγραφο του Δήμου. Το σχετικό αίτημα πρέπει να γίνει πριν από την ημερομηνία λήξης της εγγύησης.
8. Η εγγυητική επιστολή συμμετοχής υποβάλλεται από τον προσφέροντα ηλεκτρονικά σε μορφή αρχείου .pdf και προσκομίζεται από αυτόν στην Αρμόδια Υπηρεσία Διεξαγωγής του Διαγωνισμού σε έντυπη μορφή (πρωτότυπο) εντός τριών (3) εργασιμων ημερών από την καταληκτική ημερομηνία ηλεκτρονικής υποβολής.

#### **14.2 Εγγύηση καλής εκτέλεσης**

Η εγγύηση καλής εκτέλεσης ορίζεται σε ποσοστό πέντε τοις εκατό (5 %) επί του συμβατικού προϋπολογισμού της προμήθειας που θα προκύψει από την προσφορά του αναδόχου, δηλαδή :

- α) Ο προμηθευτής στον οποίο έγινε η κατακύρωση υποχρεούται να καταθέσει εγγύηση καλής εκτέλεσης των όρων της σύμβασης, το ύψος της οποίας ανέρχεται σε ποσοστό 5 % της συνολικής



**KALAMATA : 21**  
European Capital of Culture  
Candidate City



- συμβατικής αξίας χωρίς τον Φ. Π. Α., σύμφωνα με το (β) εδάφιο της 1ης παραγράφου του 157ου άρθρου του Ν. 4281/2014.
- β) Η εγγύηση κατατίθεται προ ή κατά την υπογραφή της σύμβασης.
- γ) Οι εγγυήσεις καλής εκτέλεσης, ανεξάρτητα από το όργανο που τις εκδίδει, πρέπει απαραίτητα να αναφέρουν τα ακόλουθα:
- i. Την ημερομηνία έκδοσης
  - ii. Τον εκδότη
  - iii. Τον Δήμο στον οποίο απευθύνεται
  - iv. Τον αριθμό της εγγύησης
  - v. Το ποσό που καλύπτει η εγγύηση
  - vi. Την πλήρη επωνυμία και τη διεύθυνση του προμηθευτή υπέρ του οποίου εκδίδεται η εγγύηση.
  - vii. Τον αριθμό της σχετικής σύμβασης
  - viii. Ότι η εγγύηση παρέχεται ανέκκλητα και ανεπιφύλακτα, ο δε εκδότης παραιτείται του δικαιώματος της διαιρέσεως και της διζήσεως
  - ix. Ότι το ποσό της εγγύησης τηρείται στην διάθεση του Δήμου και ότι θα καταβληθεί ολικά ή μερικά χωρίς καμία από μέρος του εκδότη αντίρρηση ή ένσταση και χωρίς να ερευνηθεί το βάσιμο ή μη της απαίτησης, μέσα σε τρεις (3) ημέρες από την απλή έγγραφη ειδοποίηση.
  - x. Ότι σε περίπτωση κατάπτωσης της εγγύησης, το ποσό της κατάπτωσης υπόκειται σε πάγιο τέλος χαρτοσήμου.
  - xi. Την ημερομηνία λήξης της ισχύος της εγγύησης. Ο χρόνος ισχύος της εγγύησης πρέπει να είναι μεγαλύτερος κατά δύο μήνες από το χρόνο ισχύος της σύμβασης.
  - xii. Ότι ο εκδότης της εγγύησης υποχρεούται να προβεί στην παράταση της ισχύος της εγγύησης, ύστερα από απλό έγγραφο του Δήμου Το σχετικό αίτημα πρέπει να γίνει πριν από την ημερομηνία λήξης της εγγύησης.
  - xiii. Στην περίπτωση ένωσης προμηθευτών οι εγγυήσεις περιλαμβάνουν και τον όρο ότι η εγγύηση καλύπτει τις υποχρεώσεις όλων των μελών της ένωσης.

Επιπλέον, ο εκδώσας την εγγυητική επιστολή θα δηλώνει: ότι οι υποχρεώσεις της από την εγγύηση λύνονται μόνο δια της επιστροφής σ' αυτόν, της εγγυητικής επιστολής ή με έγγραφη δήλωση του Δήμου ότι εξέλειπε ο λόγος για τον οποίο κατετέθη.

Με την παραπάνω εγγυητική επιστολή ο προμηθευτής θα εγγυηθεί ότι με την υπογραφή της σύμβασης τα είδη που θα προμηθεύσει θα ανταποκρίνονται πλήρως προς τους όρους των προδιαγραφών της προσφοράς.

Η εγγύηση επιστρέφεται μετά την οριστική ποσοτική και ποιοτική παραλαβή των ειδών και ύστερα από την εκκαθάριση των τυχόν απαιτήσεων από τους δύο συμβαλλόμενους.



**KALAMATA : 21**  
European Capital of Culture  
Candidate City



Εάν στο πρωτόκολλο παραλαβής αναφέρονται παρατηρήσεις ή υπάρχει εκπρόθεσμη παράδοση, η παραπάνω σταδιακή αποδέσμευση γίνεται μετά την αντιμετώπιση, κατά τα προβλεπόμενα, των παρατηρήσεων και του εκπροθέσμου.

#### 14.3 Εγγύηση καλής λειτουργίας

Ο προμηθευτής ο οποίος υλοποίησε την προμήθεια υποχρεούται να καταθέσει εγγύηση καλής λειτουργίας για την αποκατάσταση των ελαττωμάτων που ανακύπτουν ή των ζημιών που προκαλούνται από δυσλειτουργία των έργων ή των αγαθών για διάστημα όχι μικρότερο των πέντε ετών από την ολοκλήρωση της προμήθειας (ημερομηνία πρωτοκόλλου παραλαβής). Το ποσό της εγγύησης καλής λειτουργίας αναγράφεται στη σύμβαση σύμφωνα με το (α) εδάφιο της 2ης παραγράφου του 157ου άρθρου του Ν. 4281/2014.

Η εγγύηση κατατίθεται ταυτόχρονα με την επιστροφή την εγγυητικής καλής εκτέλεσης.

Οι εγγυήσεις καλής λειτουργίας, ανεξάρτητα από το όργανο που τις εκδίδει, πρέπει απαραίτητα να αναφέρουν τα ακόλουθα:

- i. Την ημερομηνία έκδοσης
- ii. Τον εκδότη
- iii. Τον Δήμο στον οποίο απευθύνεται
- iv. Τον αριθμό της εγγύησης
- v. Το ποσό που καλύπτει η εγγύηση
- vi. Την πλήρη επωνυμία και τη διεύθυνση του προμηθευτή υπέρ του οποίου εκδίδεται η εγγύηση.
- vii. Τον αριθμό της σχετικής σύμβασης
- viii. Ότι η εγγύηση παρέχεται ανέκκλητα και ανεπιφύλακτα, ο δε εκδότης παραιτείται του δικαιώματος της διαιρέσεως και της διζήσεως
- ix. Ότι το ποσό της εγγύησης τηρείται στην διάθεση του Δήμου και ότι θα καταβληθεί ολικά ή μερικά χωρίς καμία από μέρος του εκδότη αντίρρηση ή ένσταση και χωρίς να ερευνηθεί το βάσιμο ή μη της απαίτησης, μέσα σε τρεις (3) ημέρες από την απλή έγγραφη ειδοποίηση.
- x. Ότι σε περίπτωση κατάπτωσης της εγγύησης, το ποσό της κατάπτωσης υπόκειται σε πάγιο τέλος χαρτοσήμου.
- xi. Την ημερομηνία λήξης της ισχύος της εγγύησης
- xii. Ότι ο εκδότης της εγγύησης υποχρεούται να προβεί στην παράταση της ισχύος της εγγύησης, ύστερα από απλό έγγραφο του Δήμου. Το σχετικό αίτημα πρέπει να γίνει πριν από την ημερομηνία λήξης της εγγύησης.
- xiii. Στην περίπτωση ένωσης προμηθευτών οι εγγυήσεις περιλαμβάνουν και τον όρο ότι η εγγύηση καλύπτει τις υποχρεώσεις όλων των μελών της ένωσης.



**KALAMATA : 21**  
European Capital of Culture  
Candidate City



Επιπλέον, ο εκδώσας την εγγυητική επιστολή θα δηλώνει: ότι οι υποχρεώσεις της από την εγγύηση λύνονται μόνο δια της επιστροφής σ' αυτόν, της εγγυητικής επιστολής ή με έγγραφη δήλωση του Δήμου ότι εξέλειπε ο λόγος για τον οποίο κατετέθη.

Η εγγύηση επιστρέφεται σύμφωνα με τα οριζόμενα στην υπογραφέισα σύμβαση.

Οι εγγυήσεις των παραγράφων 14.1, 14.2 και 14.3 εκδίδονται από πιστωτικά ιδρύματα που λειτουργούν νόμιμα στα κράτη - μέλη της Ευρωπαϊκής Ένωσης ή του Ευρωπαϊκού Οικονομικού Χώρου, ή στα κράτη - μέρη της Συμφωνίας Δημοσίων Συμβάσεων του Παγκοσμίου Οργανισμού Εμπορίου, που κυρώθηκε με το Ν. 2513/1997 (Α' 139) και έχουν, σύμφωνα με τις ισχύουσες διατάξεις, το δικαίωμα αυτό. Μπορούν, επίσης, να εκδίδονται από το Ε.Τ.Α.Α. - Τ.Σ.Μ.Ε.Δ.Ε. ή να παρέχονται με γραμμάτιο του Ταμείου Παρακαταθηκών και Δανείων με παρακατάθεση σε αυτό του αντίστοιχου χρηματικού ποσού

## **ΑΡΘΡΟ 15<sup>ο</sup>**

### **Ανακήρυξη αναδόχου – κατακύρωση**

Κριτήριο ανάθεσης είναι αυτό της χαμηλότερης τιμής προσφοράς που θα προκύψει από την αξιολόγηση των προσφορών. Η κατακύρωση του διαγωνισμού γίνεται με απόφαση της Ο.Ε. ύστερα από γνωμοδότηση της αρμόδιας επιτροπής, και αποστέλλεται η σχετική απόφαση στον Γενικό Γραμματέα Αποκεντρωμένης Διοίκησης για έλεγχο, μετά την έκδοση της απόφασης αυτής αποστέλλεται στον ανάδοχο πρόσκληση για την υπογραφή της αντίστοιχης σύμβασης. Ο ανάδοχος καλείται (άρθρο 24 του Ε.Κ.Π. Ο.Τ.Α.) να προσέλθει σε ορισμένο τόπο και χρόνο, πάντως όχι μεγαλύτερο των δέκα (10) ημερών από την έγγραφη ειδοποίησή του να υπογράψει τη σχετική σύμβαση (η οποία συντάσσεται σύμφωνα με τα αναγραφόμενα στο άρθρο 25 του Ε.Κ.Π. Ο.Τ.Α.) προσκομίζοντας και την προβλεπόμενη εγγύηση καλής εκτέλεσης. Αν αυτός δεν προσέλθει μέσα στην ανωτέρω προθεσμία να υπογράψει την σύμβαση ή αθέτηση οποιουδήποτε όρου κηρύσσεται έκπτωτος με απόφαση του Δημοτικού Συμβουλίου ύστερα από γνωμοδότηση του αρμοδίου οργάνου, σύμφωνα με τα οριζόμενα στο άρθρο 35 του Ε.Κ.Π. Ο.Τ.Α.

## **ΑΡΘΡΟ 16<sup>ο</sup>**

### **Χρόνος και τρόπος πρόσβασης στα έγγραφα**

Οι οικονομικοί φορείς που συμμετέχουν στη διαγωνιστική διαδικασία έχουν πρόσβαση στα έγγραφα που παράγονται στο σύστημα με τον τρόπο και στο χρόνο που ορίζεται από τις κατά περίπτωση κείμενες



**KALAMATA : 21**  
European Capital of Culture  
Candidate City



διατάξεις, εφαρμοζόμενων κατά τα λοιπά των διατάξεων του άρθρου 5 του Ν. 2690/1999, των διατάξεων για το ηλεκτρονικό δημόσιο έγγραφο (ΥΑΠ/Φ.40.4/3/1031/2012 ΦΕΚ Β' 1317/23.04.2012) και αυτών της περίπτωσης β της παραγράφου 2 του άρθρου 6 του Ν. 4155/2013.

## **ΑΡΘΡΟ 17<sup>ο</sup>** **ΕΝΣΤΑΣΕΙΣ**

Ενστάσεις προ της υπογραφής της σύμβασης

1. Ένσταση κατά της διακήρυξης του διαγωνισμού ή της νομιμότητας διενέργειάς του ή της συμμετοχής προμηθευτή σ' αυτόν, υποβάλλεται εγγράφως ως εξής:

α. Κατά της διακήρυξης του διαγωνισμού, στην αρμόδια για τη διενέργεια του διαγωνισμού υπηρεσία μέσα στο μισό του χρονικού διαστήματος από τη δημοσίευση της διακήρυξης μέχρι την ημερομηνία υποβολής των προσφορών. Για τον καθορισμό της προθεσμίας αυτής συνυπολογίζονται και οι ημερομηνίες της δημοσίευσης της διακήρυξης και της υποβολής των προσφορών. Αν προκύπτει κλάσμα θεωρείται ολόκληρη ημέρα. Η ένσταση εξετάζεται από την οικονομική επιτροπή και η σχετική απόφαση εκδίδεται το αργότερο πέντε (5) εργάσιμες ημέρες πριν από τη διενέργεια του διαγωνισμού. Οι ενιστάμενοι λαμβάνουν γνώση της σχετικής απόφασης με δική τους φροντίδα.

β. Κατά της νομιμότητας της διενέργειας του διαγωνισμού ή της συμμετοχής προμηθευτή σ' αυτόν, μόνο από προμηθευτή που συμμετέχει στο διαγωνισμό ή αποκλείστηκε απ' αυτόν σε οποιοδήποτε στάδιο της διαδικασίας του και για λόγους που ανακύπτουν κατά το αντίστοιχο στάδιο, στην αρμόδια για την διενέργεια του διαγωνισμού υπηρεσία κατά την διάρκεια του διαγωνισμού μέχρι και την επόμενη εργάσιμη ημέρα από την ανακοίνωση του αποτελέσματος του αντιστοίχου σταδίου. Η ένσταση αυτή δεν επιφέρει αναβολή ή διακοπή του διαγωνισμού αλλά εξετάζεται κατά την αξιολόγηση των αποτελεσμάτων του διαγωνισμού από το αρμόδιο όργανο. Το όργανο αυτό υποβάλλει την ένσταση με αιτιολογημένη γνωμοδότησή του στην οικονομική επιτροπή που αποφαινεται τελικά.

2. Οι ανωτέρω αποφάσεις της διοίκησης ως και αυτές που αφορούν στην κατακύρωση του διαγωνισμού προσβάλλονται κατά τις διατάξεις του Ν. 3463/06 (Κ.Δ.Κ) όπως αυτός ισχύει κάθε φορά.

3. Ενστάσεις που υποβάλλονται για άλλους από τους προαναφερόμενους λόγους προ της υπογραφής της σύμβασης δεν γίνονται δεκτές.

Ενστάσεις - προσφυγές υποβάλλονται ηλεκτρονικά από τους οικονομικούς φορείς, σύμφωνα με την κείμενη νομοθεσία, μέσω του συστήματος και επισυνάπτοντας το σχετικό έγγραφο σε μορφή αρχείου τύπου .pdf το οποίο φέρει ψηφιακή υπογραφή.

Ενστάσεις που δεν υποβάλλονται σύμφωνα με τα παραπάνω οριζόμενα





**KALAMATA : 21**  
European Capital of Culture  
Candidate City



θεωρούνται ως μη υποβληθείσες.

## **ΑΡΘΡΟ 18<sup>ο</sup>**

### **Παράδοση-Παραλαβή**

Ο χρόνος παράδοσης και τοποθέτησης των υλικών έτοιμων προς χρήση θα γίνει εντός διαστήματος τεσσάρων (4) μηνών από την υπογραφή της σύμβασης στο χώρο του γηπέδου «πρώην Σφαγεία» της ΔΚ Καλαμάτας.

Η παραλαβή των ειδών θα γίνει από την επιτροπή που προβλέπεται από τις διατάξεις του άρθρου 28 της Υπουργικής απόφασης 11389/1993 περί ΕΚΠΟΤΑ, με ποσοτικό και μακροσκοπικό ποιοτικό έλεγχο (άρθρ. 28-29 Ε.Κ.Π.Ο.Τ.Α) εντός δέκα (10) ημερών από την προσκόμιση των ειδών.

## **ΑΡΘΡΟ 19<sup>ο</sup>**

### **Τρόπος πληρωμής –κρατήσεις**

Η αμοιβή του αναδόχου δεν αναθεωρείται και καταβάλλεται τμηματικά. Σε περίπτωση αύξησης του συντελεστή ΦΠΑ αυτή βαρύνει τον Δήμο.

Σύμφωνα με το άρθρο 36 παράγραφος 1β του Ν. 11389/1993 η πληρωμή θα γίνει με την χορήγηση προκαταβολής ποσοστού 20% της συνολικής συμβατικής αξίας της προμήθειας χωρίς ΦΠΑ ως έντοκη προκαταβολή εντός διαστήματος τριάντα (30) εργάσιμων ημερών από την υπογραφή της σύμβασης, και εφόσον ο ανάδοχος καταθέσει ισόποση εγγυητική επιστολή προκαταβολής, (*ποσού της καταβαλλομένης προκαταβολής - εγγύηση καλής εκτέλεσης = Εγγύηση Προκαταβολή*) σύμφωνα με την παρ. 1δ του άρθρου 157 του Ν. 4281/2014.

Με την πιστοποίηση του χλοοτάπητα και το πρωτόκολλο οριστικής ποσοτικής και ποιοτικής παραλαβής του Δήμου θα καταβληθεί στον ανάδοχο, εφόσον εκδώσει και το σχετικό παραστατικό (τιμολόγιο), το 100% του συμβατικού τιμήματος εντός διαστήματος τριάντα (30) ημερών, με συμψηφισμό (μείωση) του 100% της ληφθείσας προκαταβολής και του αντίστοιχου τόκου επί του ποσοστού αυτού για χρονικό διάστημα από την ημερομηνία λήψεως της προκαταβολής μέχρι της οριστικής ποιοτικής και ποσοτικής παραλαβής της προμήθειας από το αρμόδιο όργανο.

Με την σύνταξη και υπογραφή του οριστικού πρωτόκολλο ποιοτικής και ποσοτικής παραλαβής της προμήθειας η κατάθεση εγγυητικής επιστολής καλής λειτουργίας 2,5% της συμβατικής αξίας της σύμβασης, ενώ η εγγύηση καλής εκτέλεσης και η εγγύηση προκαταβολής θα επιστραφούν στον προμηθευτή με την πληρωμή του οριστικού τιμολογίου.

Η καταβολή θα γίνει με την προσκόμιση των νομίμων παραστατικών που προβλέπονται από τις διατάξεις καθώς και κάθε άλλου δικαιολογητικού που τυχόν ζητηθεί από τις αρμόδιες υπηρεσίες που διενεργούν τον έλεγχο για την πληρωμή του Αναδόχου, μετά την αφαίρεση των νόμιμων κρατήσεων.



**KALAMATA : 21**  
European Capital of Culture  
Candidate City



Τον ανάδοχο βαρύνουν όλες οι νόμιμες κρατήσεις, τέλη, φόροι κτλ κατά το χρόνο του διαγωνισμού, τα έξοδα δημοσίευσης της διακήρυξης καθώς και των τυχόν επαναληπτικών καθώς και κάθε άλλη επιβάρυνση για την παράδοση των ειδών στον τόπο και με τον τρόπο που προβλέπεται στην παρούσα διακήρυξη.

## **Άρθρο 20<sup>ο</sup>**

### **Εμπιστευτικότητα**

Σε περίπτωση συνυποβολής με την προσφορά στοιχείων και πληροφοριών εμπιστευτικού χαρακτήρα, η γνωστοποίηση των οποίων στους συνδιαγωνιζόμενους θα έθιγε τα έννομα συμφέροντά του, τότε ο προσφέρων οφείλει να σημειώνει σ' αυτά την ένδειξη «πληροφορίες εμπιστευτικού χαρακτήρα». Στην αντίθετη περίπτωση, θα μπορούν να λαμβάνουν γνώση αυτών των πληροφοριών οι συνδιαγωνιζόμενοι. Η έννοια της πληροφορίας εμπιστευτικού χαρακτήρα αφορά μόνο στην προστασία του απορρήτου που καλύπτει τεχνικά ή εμπορικά ζητήματα της επιχείρησης του ενδιαφερόμενου και μόνο.

## **Άρθρο 21<sup>ο</sup>**

### **Εφαρμοστέο δίκαιο – Διαιτησία**

Ο Ανάδοχος και η Αναθέτουσα Αρχή θα προσπαθούν να ρυθμίζουν φιλικά κάθε διαφορά, που τυχόν θα προκύψει στις μεταξύ τους σχέσεις κατά την διάρκεια της ισχύος της σύμβασης που θα υπογραφεί. Επί διαφωνίας, κάθε διαφορά θα λύεται από τα ελληνικά δικαστήρια έχοντας εφαρμογή οι διατάξεις του άρθρου 40 του ΕΚΠΟΤΑ.

## **ΑΡΘΡΟ 22<sup>ο</sup>**

### **Δημοσιεύσεις**

Η περίληψη της διακήρυξης αυτής θα δημοσιευθεί σύμφωνα με τις διατάξεις του Άρθρου 5 της Υ.Α. 11389/93 του ΥΠ.ΕΣ. σε συνδυασμό με τις διατάξεις του Ν. 3548/07, καθώς και στην ιστοσελίδα του Δήμου [www.kalamata.gr](http://www.kalamata.gr), στο διαδικτυακό τόπο <http://www.sites.dianveia.gov.gr/> «Πρόγραμμα ΔΙΑΥΓΕΙΑ», στο διαδικτυακό τόπο <http://www.eprocurement.gov.gr/> «Κεντρικό Ηλεκτρονικό Μητρώο Δημοσίων Συμβάσεων».

Η δαπάνη δημοσίευσης βαρύνει τον ανάδοχο. Οι σχετικές αποδείξεις πληρωμής προσκομίζονται από αυτόν κατά την υπογραφή της σύμβασης.

## **Άρθρο 23<sup>ο</sup>**

### **Διαφορές διακήρυξης - νόμων**

Όπου η διακήρυξη αναφέρεται αλλά υπάρχει νεότερη ισχύουσα διάταξη που καταργεί ή τροποποιεί της επικαλούμενες από την παρούσα διατάξεις,



**KALAMATA : 21**  
European Capital of Culture  
Candidate City



υπερισχύει η διάταξη που ισχύει κατά την ημέρα διεξαγωγής του διαγωνισμού.

**Ο ΔΗΜΑΡΧΟΣ ΚΑΛΑΜΑΤΑΣ**

**ΠΑΝΑΓΙΩΤΗΣ Ε. ΝΙΚΑΣ**