

ΔΗΜΟΣ ΚΑΛΑΜΑΤΑΣ
Δ/ΝΣΗ ΤΕΧΝΙΚΩΝ ΥΠΗΡΕΣΙΩΝ
ΤΜΗΜΑ ΜΕΛΕΤΩΝ

ΜΕΛΕΤΗ α.α: 85/2015

ΕΡΓΟ:

**"Κρασπεδώσεις και φωτισμός της οδού Αρτέμιδος από οδό
Λεϊκών έως οδό Σπάρτης"**

Κ.Α. 30.7323.22

ΠΡΟΫΠΟΛΟΓΙΣΜΟΣ : 149.000,00€

ΠΕΡΙΕΧΟΜΕΝΑ

- ΤΕΧΝΙΚΗ ΕΚΘΕΣΗ - ΠΕΡΙΓΡΑΦΗ
- ΤΙΜΟΛΟΓΙΟ ΜΕΛΕΤΗΣ
- ΠΡΟΜΕΤΡΗΣΗ
- ΠΡΟΫΠΟΛΟΓΙΣΜΟΣ ΜΕΛΕΤΗΣ
- ΑΝΑΚΕΦΑΛΑΙΩΤΙΚΟΣ ΠΡΟΫΠΟΛΟΓΙΣΜΟΣ
- ΓΕΝΙΚΗ ΣΥΓΓΡΑΦΗ ΥΠΟΧΡΕΩΣΕΩΝ
- ΕΙΔΙΚΗ ΣΥΓΓΡΑΦΗ ΥΠΟΧΡΕΩΣΕΩΝ
- ΟΙΚΟΝΟΜΙΚΗ ΠΡΟΣΦΟΡΑ

ΕΛΛΗΝΙΚΗ ΔΗΜΟΚΡΑΤΙΑ
ΔΗΜΟΣ ΚΑΛΑΜΑΤΑΣ
ΔΙΕΥΘΥΝΣΗ ΤΕΧΝΙΚΩΝ ΥΠΗΡΕΣΙΩΝ
ΤΜΗΜΑ ΜΕΛΕΤΩΝ

ΕΡΓΟ: ΚΡΑΣΠΕΔΩΣΕΙΣ ΚΑΙ ΦΩΤΙΣΜΟΣ ΤΗΣ ΟΔΟΥ ΑΡΤΕΜΙΔΟΣ ΑΠΟ ΟΔΟ
ΣΠΑΡΤΗΣ (ΚΟΜΒΟΣ ΠΕΡΙΦΕΡΕΙΑΚΗΣ ΟΔΟΥ) ΕΩΣ ΟΔΟ ΛΕΙΚΩΝ
(ΚΥΚΛΟΦΟΡΙΑΚΕΣ ΡΥΘΜΙΣΕΙΣ, ΔΗΜΙΟΥΡΓΙΑ ΠΕΖΟΔΡΟΜΟΥ
ΠΟΔΗΛΑΤΟΔΡΟΜΟΥ ΚΑΙ ΧΩΡΩΝ ΣΤΑΘΜΕΥΣΗΣ)
Κ.Α. : 30.7323.22

ΠΡΟΥΠΟΛΟΓΙΣΜΟΣ : Το έργο θα υλοποιηθεί σε δύο φάσεις.

Αρχικά κατά την Α φάση θα δαπανηθούν 149.000 € για να κατασκευαστεί η κεντρική νησίδα ,οι δύο κυκλικοί κόμβοι, το δίκτυο ηλεκτροφωτισμού της οδού, το δίκτυο αδρευσης και τα ανατολικά πεζοκράσπεδα.

Πληγή Χρηματοδότησης : Δημότικοί πόροι

ΤΕΧΝΙΚΗ ΕΚΘΕΣΗ

ΥΦΙΣΤΑΜΕΝΗ ΚΑΤΑΣΤΑΣΗ

Μετά την κατασκευή της περιμετρικής οδού της πόλης της Καλαμάτας (με προγραμματισμένη ολοκλήρωση το 2016) η δημοτική οδός Αρτέμιδος θα αποτελέσει μια νέα είσοδο της πόλης. Η πρόσβαση των οχημάτων από την περιφερειακή οδό προς το κέντρο της πόλης θα γίνεται κυρίως μέσω του κόμβου της περιφερειακής που θα οδηγεί στην διασταύρωση των δημοτικών οδών Αρτέμιδος και Σπύρτης. Η διασταύρωση αυτή αποτελεί και την αφετηρία της σχεδιαζόμενης επέμβασης.

Στην δυτική πλευρά της οδού Αρτέμιδος λειτουργεί σήμερα , σε εσοχή μέσω κυκλοφοριακού βρόγχου ο πρόσφατα κατασκευασμένος σταθμός Υπεραστικών Λεωφορείων (ΚΤΕΛ) της πόλης. Παράλληλα και απέναντι, από την ανατολική πλευρά της, μετά την κοίτη του ποταμού Νέδοντα, βρίσκεται η Κεντρική Αγορά της πόλης. Υφιστάμενη πεζογέφυρα εξασφαλίζει την πρόσβαση από τον χώρο του σταθμού των Υπεραστικών Λεωφορείων (ΚΤΕΛ) και το τμήμα αυτό της πόλης προς την Κεντρική Αγορά.

Η οδός Αρτέμιδος καθώς βρίσκεται σε επαφή με την δυτική , διαμορφωμένη σήμερα με ακυρόδεμα, όχθη του ποταμού Νέδοντα αποτελεί το τέλος μιας αξιόλογης αλλά και ανεκμετάλλευτης φυσικής διαδρομής που η αρχή της βρίσκεται στο φαράγγι του ποταμού Νέδοντα (περιοχή ενταγμένη στο δίκτυο natura 2000).

Η διεύρυνση σήμερα της οδού Αρτέμιδος έχει δημιουργήσει μια ενιαία ασφαλιστηριωμένη επιφάνεια που ο βορειοανατολικός χώρος του οδοστρώματος χρησιμοποιείται αποκλειστικά για την στάθμευση των υπεραστικών Λεωφορείων. Δεντροστοιχία από πεύκα και χώρος στάθμευσης επιβατικών και αστικών Λεωφορικών υπάρχει νοτιοανατολικά. Ο χώρος είναι αρκετά υποβαθμισμένος και σχεδόν απαγορευτικός για χρήση από πεζούς ή ποδηλάτες. Παράλληλα η απουσία κεντρικής νησίδας στο μεγαλύτερο τμήμα της την καθιστά και κυκλοφοριακά επικίνδυνη καθώς παρουσιάζεται μια αναρχία στην κυκλοφορία και την διάσχισή της από τα κυκλοφορούντα οχήματα.

ΠΡΟΤΑΣΗ

Η σχεδιαζόμενη επέμβαση στην περιοχή αποσκοπεί στην δημιουργία κυκλοφοριακής τάξης και υποδομής εισόδου πόλης,Παραλλήλα καθώς η δυτική της παραποτάμια πλευρά βρισκείται σε άμεση οπτική σχέση με το Κάστρο και το ιστορικό κέντρο της πόλης θα επιτύχουμε και την αισθητική αναβάθμιση της συνολικής εικόνας της πόλης. Η προτεινόμενη επέμβαση ξεκινά με κυκλικό κυκλοφοριακό κόμβο που υλοποιείται για να διευθετήσει την πρόσβαση προς την περιμετρική οδό και ολοκληρώνεται με την δημιουργία κυκλικού κυκλοφοριακού κόμβου στο σημείο που διασταυρώνεται με την δημοτική οδό Δαμηλάτη. Προβλέπει την απαγόρευση μόνιμης στάθμευσης λωφορείων στον χώρο με εξάλειψη θέσεων για την στάθμευση των αστικών που στο άμεσο μέλλον θα χρησιμοποιηθούν για προσωρινή στάθμευση τουριστικών λωφορείων.

Οι δυο κυκλοφοριακοί κόμβοι εξασφαλίζουν συνθήκες ρύθμισης και ασφάλειας προσβασης των οχημάτων. Ο βόρειος κυκλικός κόμβος αρχικά σχεδιάζεται και κατασκευάζεται για να εξυμνηρήσει την τοπική κυκλοφορία (πρόδρομη ενέργεια).Θα πάρει την οριστική του μορφή με την ολοκλήρωση της περιμετρικής οδού. Νησίδα διαχωρίζει και εξασφαλίζει την ασφαλή κυκλοφορία των οχημάτων. Παράλληλα οι σχεδιαζόμενες ρυθμίσεις αποτελούν απαραίτητη υποδομή για την μελλοντική κυκλοφοριακή σύνδεση της οδού Αρτεμίδος με τις δημοτικές οδούς στα δυτικά, οδοί που προβλέπονται από το σχέδιο πόλης και η πλήρης διανομή τους εκρείμει. Εσοχές στάθμευσης οχημάτων διαμορφώνονται εκατέρωθεν της οδού. Η οδός Δαμηλάτη μονοδρομείται για την αποσυμφόρηση του νότιου κυκλικού κόμβου. Στο τμήμα της οδού Αρτέμιδος μεταξύ των οδών Δαμηλάτη και Λεικών καθώς παραμένουν τα υφιστάμενα ρειθοκράσπεδα και οι επεμβάσεις που θα γίνουν περιορίζονται σε δαπεδοστρώσεις και σε έργα διευθέτησης των ομβρίων.

Όλες οι δαπεδοστρώσεις υλοποιούνται με διατήρηση των υφιστάμενων υψομέτρων. Μικρές επιφανειακές αυξομειώσεις τους θα γίνουν όπου απαιτείται μόνο για την διευθέτηση των ομβρίων.Οι επεμβάσεις αυτές θα γίνουν όταν εκτελεστούν νέα έργα ασφαλήστρωσης του οδοστρώματος.Το μοναδικό πρόβλημα αποροής ομβρίων που υπάρχει στην συμβολή της οδού Αρτέμιδος με την οδό Σπάρτης αντιμετωπίζεται από την υλοποίηση αγωγού αποδέκτη από το έργο της περιμετρικής οδού. Επίσης η υφιστάμενη από σκυρόδεμα ζώνη οριοθέτησης της κοίτης του ποταμού που παραμένει ως έχει και γίνονται μόνο εργασίες αποκατάστασης και συντήρησης της.

Διατηρείται και συντηρείται η ζώνη φύτευσης μεταξύ της οδού και της οριοθετημένης κοίτης. Φυτεύονται νέα δένδρα που περιβάλλουν από δυτικά την διαδρομή πεζών και ποδηλάτων. Καθιστικά και χώροι δράσεων αναπτύσσονται κατά μήκος της διαδρομής. Δυο ξύλινες πέζογεφυρες που εφάπτονται στις υφιστάμενες γέφυρες σηματοδοτούν την αρχή και το τέλος της διαδρομής.

Υλοποιείται στην πόλη της Καλαμάτας ένας νέος δακτύλιος περιπάτου και δραστηριοτήτων, που με κέντρο την δραστηριότητα της Κεντρικής Αγοράς, θα συνδέει το ιστορικό κέντρο της πόλης και το κάστρο της πόλης με την δυτική παραποτάμια ζώνη. Μελλοντικά θα λειτουργήσει και σαν αφετηρία για εξερεύνηση του φυσικού τοπίου του φαργαγιού του ποταμού Νέδοντα. Για να ολοκληρωθεί η αναβάθμιση της περιοχής θα πρέπει ο υφιστάμενος ελεύθερος χώρος ανατολικά της Κεντρικής Αγοράς να ανακατασκευαστεί (βάση σχετικής μελέτης) και να διανοηχτούν-σηματοδοτηθούν τα παραποτάμια μονοπάτια της κοίτης του Νέδοντα.

Η σχεδιαζόμενη επέμβαση στην οδό Αρτέμιδος **θα υλοποιηθεί σε δύο φάσεις**

Αναλυτικά περιλαμβάνονται στην παρούσα μελέτη οι εργασίες που αφορούν την Α φάση του έργου:

ΟΙΚΟΔΟΜΙΚΕΣ ΕΡΓΑΣΙΕΣ

- Αποξηλώσεις του υφιστάμενου ασφαλοτάπητα και εκκαφές στα σημεία που κατασκευάζονται τα νέα ρειθοκράσπεδα (ανατολικό πεζοδρόμιο, νησίδες και κόμβοι κυκλοφορίας) και περιμετρικά των κόμβων κυκλοφορίας,
- Καθαίρεσεις τμήματος του ρειθοκράσπεδου της κεντρική νησίδα και του ανατολικού πεζοδρομίου καθώς και διάφορα άσπληα σκυροδέματα που βρίσκονται στις νησίδες,στις βάσεις στάσεων,στο περιπτερό.
- Διαμόρφωση υπόβασης στους χώρους παρέμβασης
- Κατασκευή κυκλικού κόμβου ρύθμισης κυκλοφορίας στην οδό Δαμηλάτη.Τμήμα του κομβου δαπεδοστρώνεται με κυβολίθους (Ζώνη διευρυνσης κυκλοφορίας).
- Κατασκευή προσωρινού κυκλικού κόμβου ρύθμισης κυκλοφορίας στην διασταύρωση της με την οδό Σπάρτης (κόμβος περιμετρικής οδού)
- Δημοιουργία κεντρικής νησίδας πλάτους 2.00 μέτρων. Η Νησίδα διαμορφώνει κατά την ολοκλήρωση του έργου δυο κλάδους κυκλοφορίας με εύρος 7.5 μέτρων. Κατά την Α φαση διαμορφώνεται μόνο ο κλάδος εξόδου απο την πόλη. Κατασκευάζονται μόνο τα ρειθοκράσπεδα και οι υποδομές φύτευσης και ηλεκτροφωτισμου.
- Δημοιουργία νησίδας στην γέφυρα της οδου Δαμηλάτη και επέκταση της υφιστάμενης νησίδας της οδού Σπαρτης
- Εσοχές για στάθμευση ΙΧ αυτοκινήτων στο ανατολικό πεζοδρόμιο. Παράλληλα δημιουργούνται σε εσοχές και χώροι για στάθμευση αστικών Λεωφορείων (Χωροθετούνται πριν τον κόμβο Σπάρτης).Η χρήση προτείνεται να χρησιμοποιηθει αρχικά για στάθμευση αστικών Λεωφορείων και στην συνέχεια για στάθμευση ΙΧ αυτοκινήτων .Πριν την γέφυρα στην οδο Δαμηλάτη ,στα ανατολικά της οδού, διαμορφώνεται διαχωρισμένος με νησίδα Χώρος στάθμευσης μοτοσικλετιστών, ποδηλάτων.
- Ασφαλοστρώσεις περιμετρικά του προσωρινού κυκλικού κόμβου ρύθμισης κυκλοφορίας στην διασταύρωση της με την οδό Σπάρτης (κόμβος περιμετρικής οδού) και εξομάλυνση με ισοπεδωτική ασφαλτική στρώση και ασφαλιόστρωση του κυκλικού κόμβου ρύθμισης κυκλοφορίας στην διασταύρωση της με την οδό Δαμηλάτη.



ΔΙΚΤΥΟ ΟΜΒΡΙΩΝ

Διευθέτηση των ομβρίων με αποδέκτες τις υφιστάμενες παροχτεύσεις προς τον ποταμό Νέδοντα. Αξιοποίηση για παροχύτευση ομβρίων του ανενεργού (μετά την κατασκευή της περιμετρικής οδού) υφιστάμενου κυβοσχημού αγωγού

- Κατασκευάζεται ένας κλάδος απορροής ομβρίων με δυο φρεάτια στον νότιο κόμβο, ένας κλάδος με πέντε φρεάτια σε επαφή με νότιο άκρο του ανατολικού ρειθοκράσπεδου και στην συνέχεια δυο κλάδοι στο βόρειο άκρο του ανατολικού ρειθοκράσπεδου με τέσσερα και πέντε φρεάτια αντίστοιχα που συνδέονται με τον υφιστάμενο κυβοσχημο αγωγό ομβρίων.

- Στον κόμβο της περιμετρικής οδού η απορροή ομβρίων, μέχρι την ολοκλήρωση των έργων της περιμετρικής οδού, θα είναι προσωρινά επιφανειακή προς τον ποταμό Νέδοντα

ΟΔΟΦΩΤΙΣΜΟΣ

Η παρούσα μελέτη περιλαμβάνει:

- 1.την εσκαφή χάνδακα στα σημεία σύνδεσης των κόμβων με τις νησίδες, σύμφωνα με τα αναφερόμενα στο Α.Τ. της μελέτης
- 2.τοποθέτηση φρεστίων κατά μήκος του δικτύου διανομής και πιο συγκεκριμένα ενός φρεστίου σε κάθε ένα από τα σημεία που μελλοντικά θα τοποθετηθούν ιστοί
- 3.η τοποθέτηση σωλήνα δομημένου διηλού τοιχώματος Φ110
- 4.η τοποθέτηση εντός του χάνδακα και παραπλεύρως του σωλήνα δομημένου διηλού τοιχώματος, χαλκού γείωσης των 25mm2 καθ όλο το μήκος του δικτύου

ΓΕΩΤΕΧΝΙΚΕΣ ΕΡΓΑΣΙΕΣ

Ο Δήμος Καλαμάτας στην συνεχή προσπάθεια του να αναβαθμίσει κοινόχρηστους χώρους προβαίνει στην κατασκευή νέας ενιαίας νησίδας στην οδό Αρτέμιδος από οδό Δημηλάττη έως την γέφυρα βόρεια της αγοράς όπου κατασκευάζεται κυκλοφοριακός κόμβος.

Η φυτευτική ζώνη στην παρούσα φάση της μελέτης περιλαμβάνει την νησίδα και τους δυο κυκλοφοριακούς κόμβους βόρεια και νότια.

Στον νέο χώρο πρασίνου που κατασκευάζεται στην παρούσα μελέτη θα γίνει αφαίρεση υπάρχοντος χώματος και προσθήκη κηπευτικού χώματος το οποίο θα είναι γόνιμο, επιφανειακό, εύθρυπτο, λυαμιοαργιλώδους σύστασης, με αναλογία σε άμμο 70 %, σε ιλύ 20% και σε άργιλο 10%, για την σωστή ανάπτυξη φυτών.

Η άρδευση του πρασίνου της νησίδας και των δυο κόμβων θα γίνεται από



αυτοματοποιημένο υπόγειο αρδευτικό δίκτυο, που θα τροφοδοτείται από τον αγωγό άρδευσης της γεώτρησης της αγοράς με αγωγό άρδευσης φ 63 mm μήκους εξακοσίων τριάντα (630μ.) μέτρων και σημείο συνδεσμολογίας στην γέφυρα βόρεια της αγοράς.
Η άρδευση των χώρων πρασίνου στην παρούσα φάση περιλαμβάνει την προμήθεια πρωτεύοντα αγωγού φ 63 mm 10 atm μήκους 630 μ. και τοποθέτηση σε βάθος ενός μέτρου μαζί με όλα τα εξαρτήματα συνδεσμολογίας. Στην συνέχεια πάλω από τον αγωγό πέφτει υπαρχούσα άμμος σε ύψος 30cm και δίχτυ προστασίας. Το αρδευτικό δίκτυο θα ελέγχεται από δύο βάνες ελαστικής εμφράξης και ανά 150 μ. θα τοποθετηθεί σωληνομαστός μια και μισή ίντζας (1/1/2) ο οποίος θα συνδεθεί μελλοντικά με τον δευτερεύοντα αγωγό.

Η σύνδεση των αγωγών και των σωληνομαστών θα γίνει με ηλεκτρομούφες
Οι βάνες στην έξοδο των σωληνομαστών θα είναι εντός πλαστικού φρεστίου 50 cm x 60cm που θα βρίσκεται στο ύψος του εδάφους.

Καλαμάτα - - 2015

Καλαμάτα *18*..... - *11*..... - 2015

Καλαμάτα - - 2015

23 Νοε. 2015

Ο ΣΥΝΤΑΚΤΗΣ

Νικόλαος Γιαννακόπουλος
Αρχιτέκτων Μηχανικός M.Sc.

ΕΛΕΓΧΘΗΚΕ

Η Προϊσταμένη

του τμήματος Μελετών

ΘΕΩΡΗΘΗΚΕ
Ο Διευθυντής

Τεχνικών Υπηρεσιών

Χριστίνα Λικουρνιά
Τοπογράφος Μηχανικός

Βασίλειος Τζαμουράνης
Πολιτικός Μηχανικός

ΜΠΟΥΜΠΟΥΤΙΔΟΥ ΑΓΓΕΛΙΚΗ
ΗΛΕΚΤΡΟΛΟΓΟΣ ΜΗΧΑΝΙΚΟΣ

ΦΩΤΟΓΡΑΦΙΕΣ ΥΦΙΣΤΑΜΕΝΗΣ ΚΑΤΑΣΤΑΣΗΣ

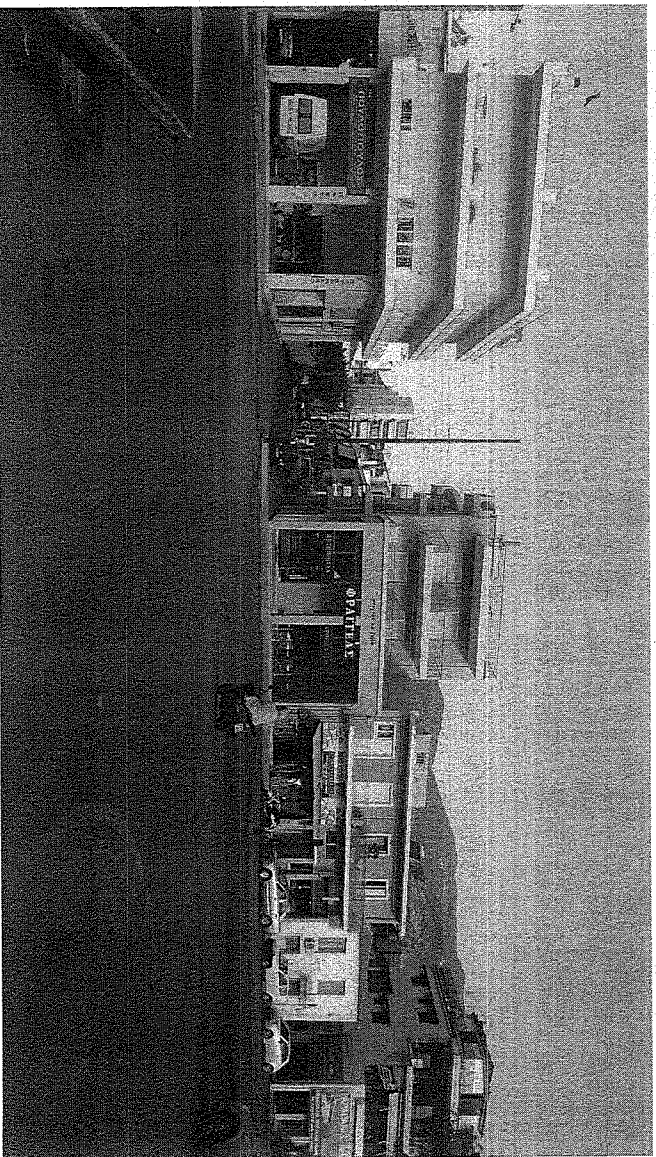
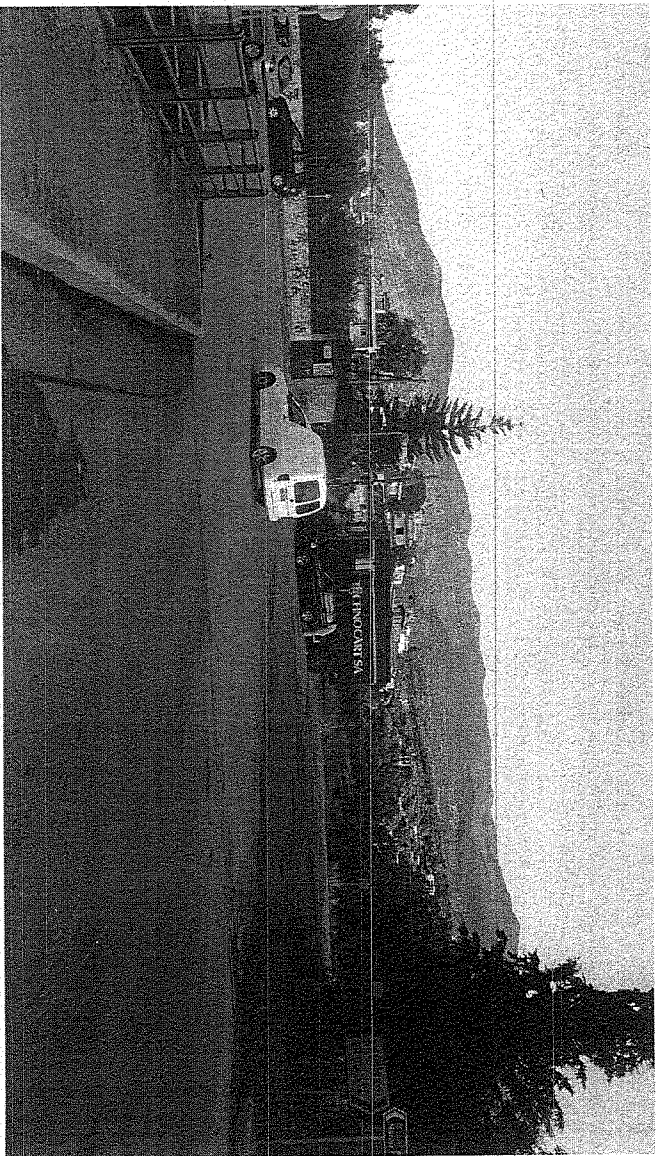

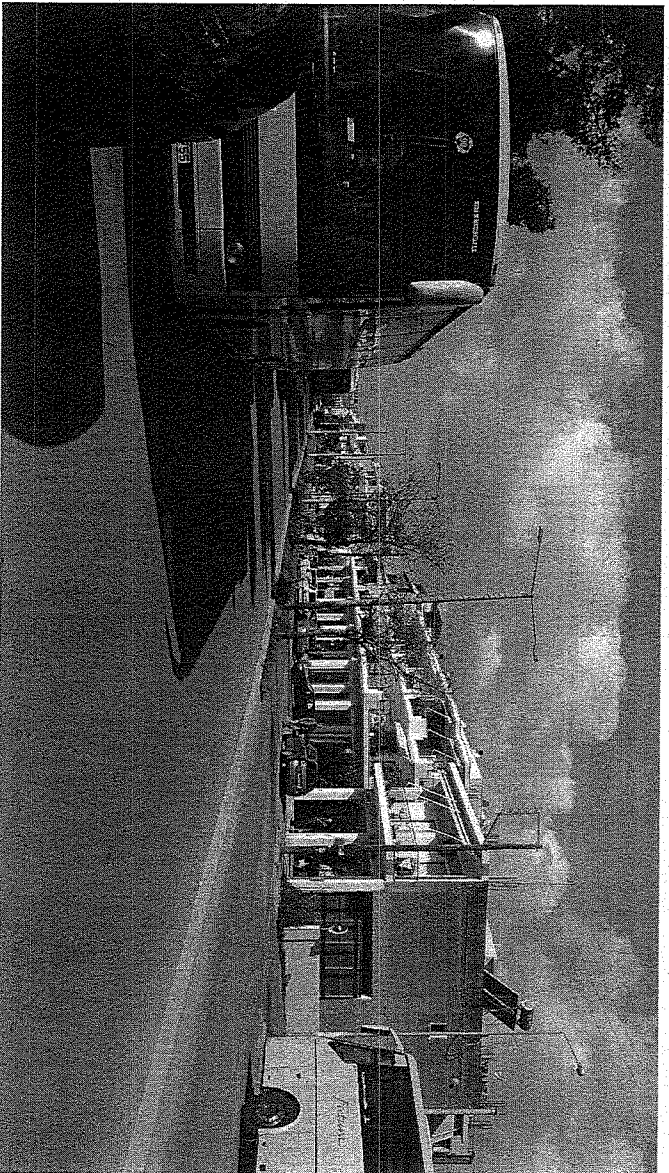
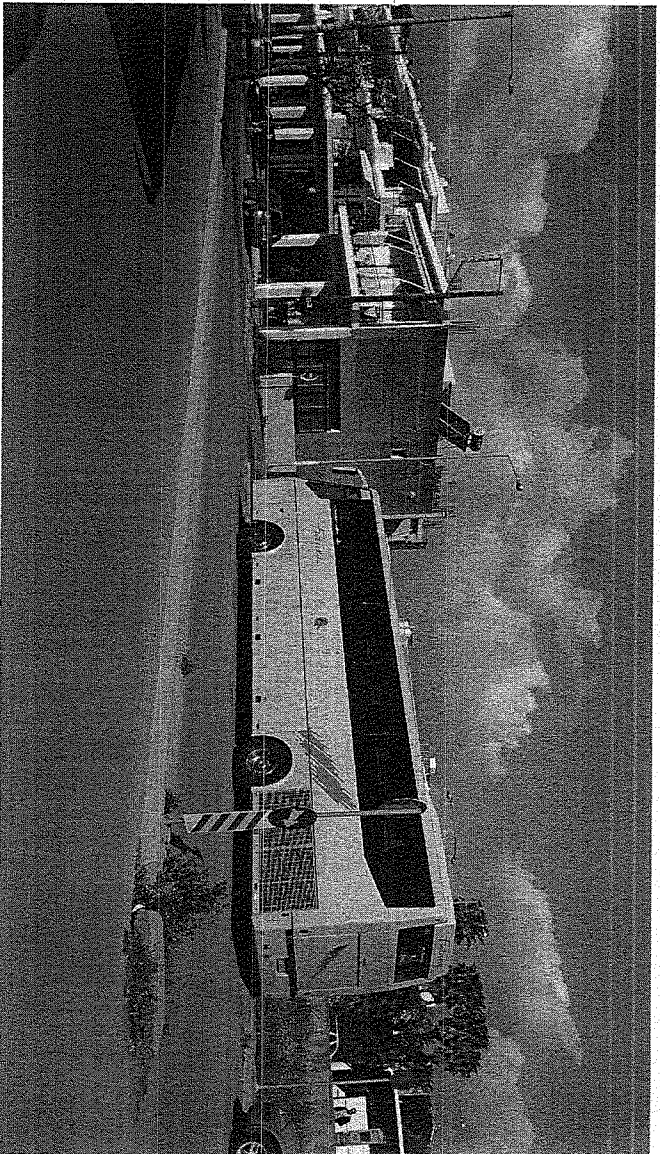

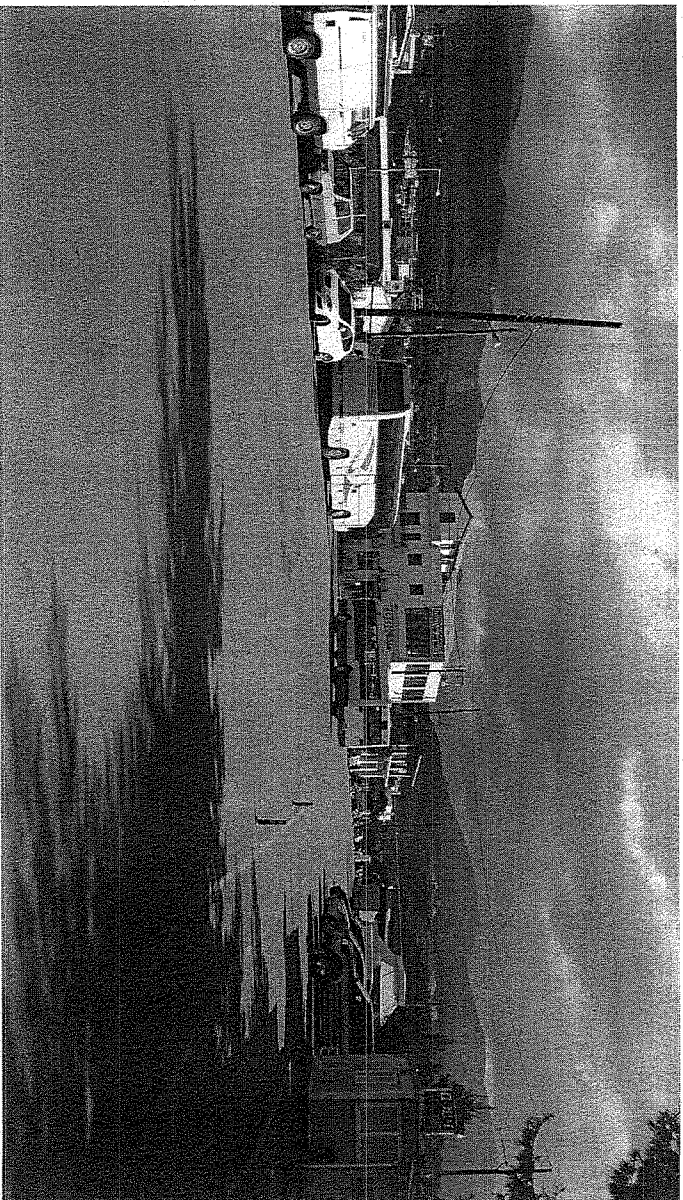
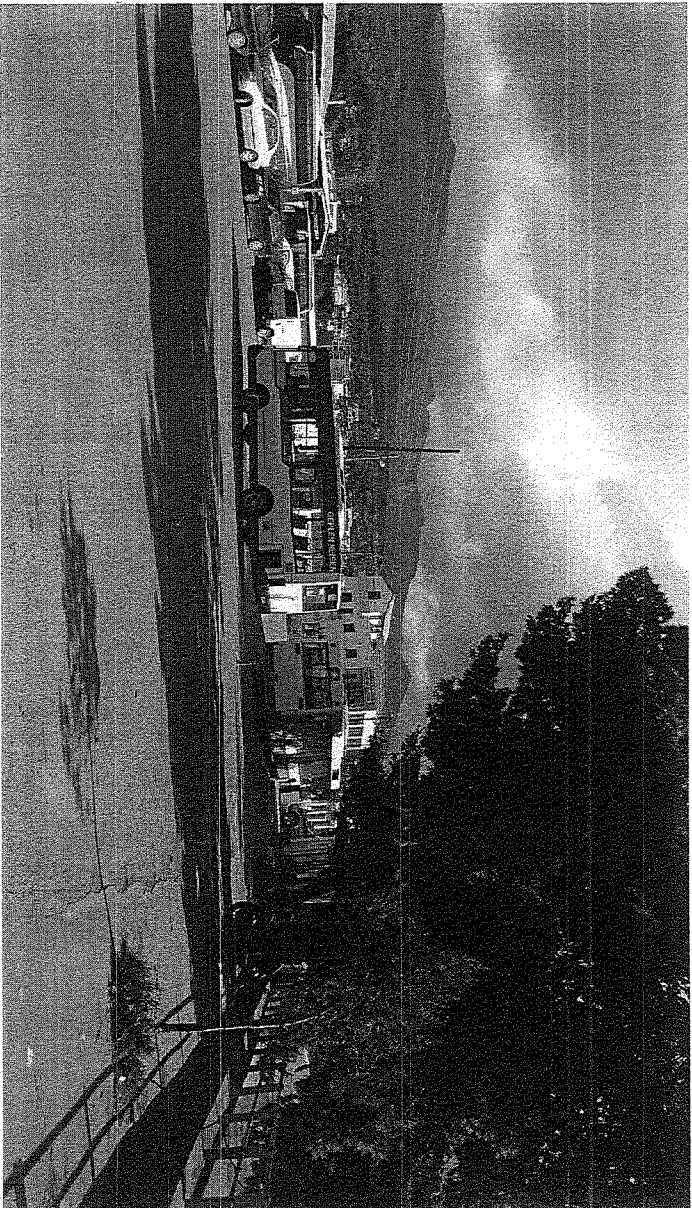

www.kalamata.gr



[kalamata.gr](https://www.facebook.com/kalamata.gr)



[kalamata GR](https://twitter.com/kalamata_GR)



☎ 272136070 ☎ 2721360760



✉ polltes@kalamata.gr

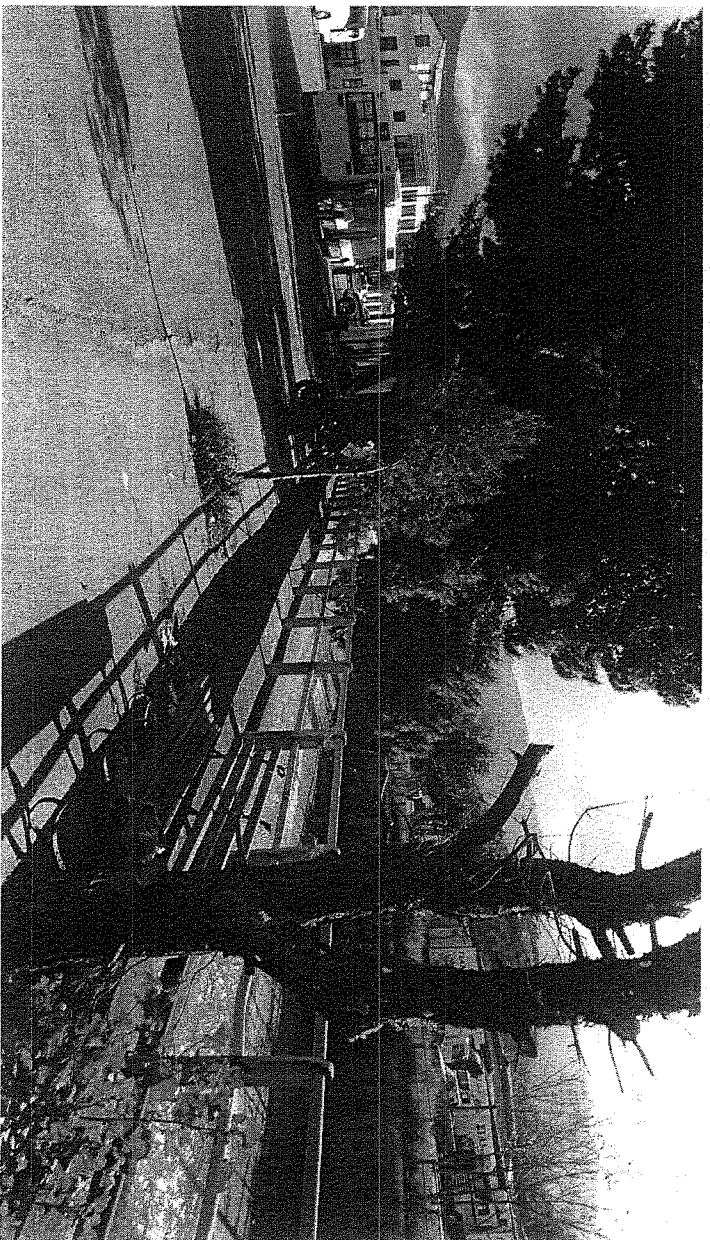
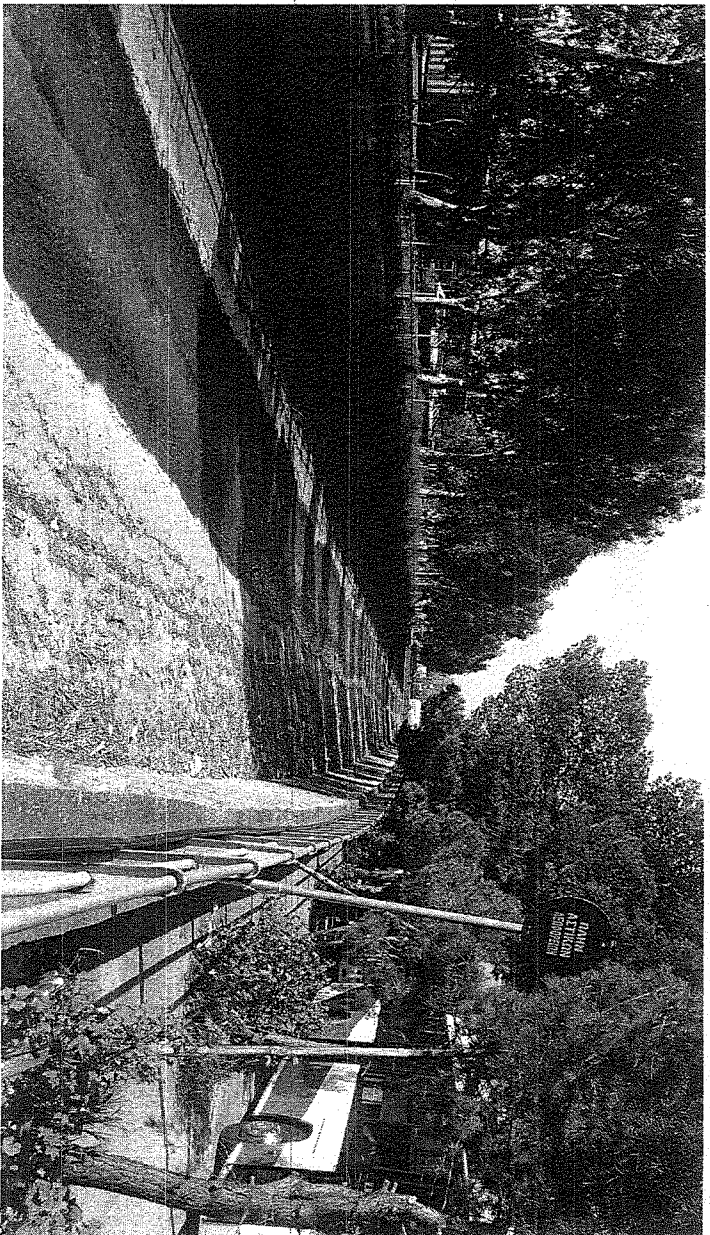



**ΠΕΡΙΓΡΑΦΙΚΟ ΤΙΜΟΛΟΓΙΟ ΕΡΓΩΝ ΟΔΟΠΟΙΑΣ
NET ΟΔΟ - ΕΚΔΟΣΗ 3.0**

Αντικείμενο είναι ο καθορισμός τιμών μονάδος των εργασιών, που είναι απαραίτητες για την έντεχνη ολοκλήρωση του Έργου, όπως προδιαγράφεται στα λοιπά Τεύχη Δημοπρατήρησης που ορίζονται στη Διακήρυξη.

1. Οι τιμές μονάδας του παρόντος Τιμολογίου αναφέρονται σε μονάδες πλήρους περιλαμβένων εργασιών, όπως περιγράφονται αναλυτικά παρακάτω, οι οποίες θα εκτελεστούν στην περιοχή του Έργου. Οι τιμές μονάδος περιλαμβάνουν όλες τις δαπάνες που αναφέρονται στην περιγραφή των εργασιών, καθώς και όσες απαιτούνται για την πλήρη και έντεχνη εκτέλεση των εργασιών, σύμφωνα και με τα λοιπά Τεύχη Δημοπρατήρησης.

Καμιά αξίωση ή αμφισβήτηση δεν μπορεί να θεμελιωθεί, ως προς το είδος και την απόδοση των μηχανημάτων, τις ειδικότητες και τον αριθμό του εργατοτεχνικού προσωπικού και την δυνατότητα χρησιμοποίησης ή μη μηχανικών μέσων, εκτός αν άλλως ορίζεται στα άρθρα του παρόντος.

Σύμφωνα με τα παραπάνω, στις τιμές μονάδος του παρόντος Τιμολογίου, ενδεικτικά και όχι περιοριστικά περιλαμβάνονται τα κάτωθι:

1.1 Κάθε είδους επιβάρυνση των ενσωματωμένων υλικών από φόρους, τέλη, δασμούς, έξοδα εκτέλεσμού, ειδικούς φόρους κλπ πλην του Φ.Π.Α. Ο Ανάδοχος δεν απαλλάσσεται από τα τέλη διόδων των κάθε είδους μεταφορικών του μέσων.

1.2 Οι δαπάνες προμήθειας των πτάσης φύσεως, ενσωματωμένων και μη, κυρίων και βοηθητικών υλικών, μεταφοράς τους στις θέσεις εκτέλεσης των εργασιών, αποθήκευσης, φύλαξης, επεξεργασίας τους (αν απαιτηθεί) και προσέγγισής τους, με τις απαιτούμενες φροτοεφορτώσεις, τις ασφαλίσεις των μεταφορών, τις σταλίες των μεταφορικών μέσων και τις απαιτούμενες πλάγιες μεταφορές, εκτός των ειδικών περιπτώσεων, που η μεταφορά πλήρώνεται ιδιαίτερας με αντίστοιχα άρθρα του Τιμολογίου.

Ομοίως οι δαπάνες για την φορτοεκφόρτωση και μεταφορά (με την σταλία μεταφορικών μέσων) των πλεοναζόντων ή/και ακατάλληλων προϊόντων εκκαφών και λοιπων υλικών, σε κατάλληλους χώρους απορρίψης, λαμβανομένων υπόψη των ισχύοντων Περιβαλλοντικών Όρων, σύμφωνα με την Ε.Σ.Υ. και τους λοιπούς όρους δημοπρατήρησης.

1.3 Οι δαπάνες μισθών, ημερομισθίων, υπηρεσιών, υπηρεργασιών, ασφαλιστικών εισφορών (στο Ι.Κ.Α., σε ασφαλιστικές εταιρείες, ή σε άλλους ημεδαπούς ή/και αλλοδαπούς ασφαλιστικούς οργανισμούς κλπ.), δώρων εορτών, επιδομάτων που καθορίζονται από τις ισχύουσες εκάστοτε Συλλογικές Συμβάσεις Εργασίας (αδείας, οικογενειακού, θέσεως, ανθυμεινής εργασίας, εξαιρέσιμων αργιών κλπ), νυκτερινής απασχόλησης (πλην των έργων που η εκτέλεσή τους προβάλλεται κατά τις νυκτερινές ώρες και τημολογούνται ιδιαίτερας) κλπ, του πτάσης φύσεως προσωπικού (επιστημονικού, εργατοτεχνικού όλων των ειδικοτήτων, υπαλλήλων εργατοεξιακών γραφείων, οδηγών και χειριστών οχημάτων και μηχανημάτων, τεχνιτών συνεργείων κλπ.) ημεδαπού ή αλλοδαπού που απασχολείται για την κατασκευή του έργου, επί τόπου ή οπουδήποτε άλλου.

1.4 Οι δαπάνες εξασφάλισης εργοεξιακών χώρων, διαρρύθμισης αυτών, ανέγερσης γραφείων, εργαστηρίων και λοιπών εγκαταστάσεων του Αναδόχου, εξασφάλισης ύδρευσης, ηλεκτρικού ρεύματος, τηλεφωνικής σύνδεσης και αποχέτευσης των εργοεξιακών εγκαταστάσεων, καθώς και λοιπών απαιτούμενων ευκολιών, σύμφωνα με τους όρους δημοπρατήρησης.

1.5 Οι δαπάνες λειτουργίας όλων των εργοεξιακών εγκαταστάσεων και ευκολιών και απομείκρυνσης τους μετά την περσίωση του έργου, καθώς και οι δαπάνες αποκατάστασης των χώρων κατά τρόπο αποδεκτό από την Υπηρεσία και σύμφωνα με τους συγκεκριμένους Περιβαλλοντικούς Όρους.

1.6 Οι κάθε είδους δαπάνες για την εγκατάσταση, εξοπλισμό και λειτουργία εργοεξιακού εργαστηρίου, εάν προβλέπεται, την λήψη και μεταφορά των δοκιμών και την εκτέλεση ελέγχων

και δοκιμών, είτε στο εργοταξιακό εργαστήριο ή σε κρατικό ή σε ιδιωτικό της εκτίμησης της Υπηρεσίας, σύμφωνα με τους όρους δημοπρατήρησης.

- 1.7 Οι δαπάνες εγκατάστασης και λειτουργίας μονάδων παραγωγής προκατα-σκευασμένων στοιχείων, εφ' όσον προβλέπονται από τους όρους δημοπρατήρησης, συγκροτήματα παραγωγής θραυστών υλικών (σπαστηρο-τριβείο), σκυροδέματος, ασφαλιστηρίων κλπ, στον εργοταξιακό χώρο ή εκτός αυτού.

Στις δαπάνες αυτές περιλαμβάνονται: η εξασφάλιση του απαιτούμενου χώρου, η κατασκευή των υποδομών, κτιριακών και λοιπών έργων των μονάδων, η εγκατάσταση του απαιτούμενου κατά περίπτωση εξοπλισμού, οι λειτουργικές δαπάνες πύσης φύσεως, οι φορτοεκφορτώσεις και μεταφορές των πρώτων υλών στην μονάδα και των παραγόμενων προϊόντων μέχρι τις θέσεις ενσωμάτωσής τους στο Έργο, καθώς και η αποσυμφορητική των εγκαταστάσεων μετά το πέρας των εργασιών, η κάθαρση των υποδομών τους (βάσεις, τοιχεία κλπ κατασκευές από σκυροδέμα ή οποιοδήποτε άλλο υλικό) και αποκατάστασης του χώρου σε βαθμό αποδεκτό από την Υπηρεσία και σύμφωνα με τους ισχύοντες Περιβαλλοντικούς όρους.

Οι ως άνω όροι για την αποξήλωση των μονάδων και αποκατάσταση των χώρων έχουν εφαρμογή στις ακόλουθες περιπτώσεις:

- (α) Όταν η εγκατάσταση των μονάδων έχει γίνει σε χώρο που έχει παραχωρηθεί από το Δημόσιο
(β) Όταν οι μονάδες έχουν ανεγερθεί μεν σε χώρους που έχει εξασφαλίσει ο Ανδόχος, αλλά έχει δοθεί προσωρινή δόξα εγκατάστασης-λειτουργίας για τις ανάγκες του συγκεκριμένου έργου.

- 1.8 Τα πύσης φύσεως ασφάλιστρα για το προσωπικό του Έργου, τις μεταφορές, τα μεταφορικά μέσα, τα μηχανήματα έργων και τις εγκαταστάσεις, καθώς και τις λοιπές ασφαλιστικές καλύψεις όπως καθορίζονται στην Ειδική Συγγραφή Υποχρεώσεων του Έργου.

- 1.9 Οι επιβαρύνσεις από την εκτέλεση των εργασιών υπό ταυτόχρονη διεξαγωγή της κυκλοφορίας και την λήψη των απαιτούμενων προστατευτικών μέτρων, οι δαπάνες των μέτρων προστασίας των όμορων κατασκευών των χώρων εκτέλεσης των εργασιών, της πρόληψης ατυχημάτων εργαζομένων ή τρίτων, της αποφυγής βλαβών σε κινητά ή ακίνητα πρόγματα τρίτων, της αποφυγής ρύπανσης πεδίων, ποταμών, ακτών κλπ, καθώς και οι δαπάνες των μέτρων προστασίας των έργων σε κάθε φάση της κατασκευής τους ανεξαρτήτως της εποχής του έτους (εκααφές, θεμελιώσεις, ικρίσματα, σκυροδετήσεις κλπ) και μέχρι την οριστική παραλαβή τους.

- 1.10 Οι δαπάνες διεξαγωγής των ελέγχων ποιότητας και οι δαπάνες κατασκευής των πύσης φύσεως "δοκιμαστικών τημάτων" που προβλέπονται στην Τ.Σ.Υ. και τους λοιπούς όρους δημοπρατήρησης (μετρήσεις, εργαστηριακοί έλεγχοι και δοκιμές, αξία υλικών, χρήση μηχανημάτων, εργασία κλπ.)

- 1.11 Οι δαπάνες διδασίας, προσκόμισης και λειτουργίας του κυρίου και βοηθητικού μηχανικού εξοπλισμού και μέσων (π.χ. ικριωμάτων, εργαλείων) που απαιτούνται για την κατασκευή του έργου στο πλαίσιο του συγκεκριμένου Χρονοδιαγράμματος, στις οποίες περιλαμβάνονται τα μισθώματα, η μεταφορά επί τόπου, η συντηρητικότητα (όταν απαιτείται), η αποθήκευση, η φύλαξη, η σφράγιση, οι αποδοχές οδηγών, χειριστών, βοηθών και τεχνιτών, τα καύσιμα, τα λιπαντικά και λοιπά αναλώσιμα, τα ανταλλακτικά, οι επισκευές, οι μετακινήσεις στον χώρο του έργου, οι ημεραργίες για οποιοδήποτε λόγο, οι πύσης φύσεως σταλίες και καθυστέρησης (που δεν οφείλονται σε υπαιτιότητα του Κυρίου του Έργου), η αποσυμφορητική τους (έναν απαιτείται) και η απομάκρυνσή τους από το Έργο.

Περιλαμβάνονται επίσης οι πύσης φύσεως δαπάνες του εφεδρικού εξοπλισμού που διατηρείται σε ετοιμότητα για την αντιμετώπιση βλαβών ή για οποιοδήποτε άλλο λόγο.

- 1.12 Οι δαπάνες προμήθειας ή παραγωγής, φορτοεκφόρτωσης και μεταφοράς στη θέση ενσωμάτωσης και τυχόν προσωρινών αποθέσεων και επαναφορτώσεων αδρανών υλικών προέλευσης λατομείων, ορυχείων κλπ. πλην των περιπτώσεων που στα οικεία άρθρα του παρόντος Τιμολογίου αναφέρεται ρητά ότι η μεταφορά πληρώνεται ιδιαίτερα (άρθρα που επισημαίνονται με αστερίσκο [*]).

Περιλαμβάνονται οι δαπάνες πλύσεως, ανάμιξης ή εμπλουτισμού των υακίων, ώστε να ανταποκρίνονται στις προβλεπόμενες από την Μελέτη του Έργου προδιαγραφές, λαμβανομένων υπόψη των σχετικών περιβαλλοντικών όρων

1.13 Οι επιβαρύνσεις από καθυστερήσεις, μειωμένη απόδοση και μετακινήσεις μηχανημάτων και προσωπικού που οφείλονται:

- (α) σε εμπόδια στο χώρο εκτέλεσης των εργασιών (αρχαιολογικά ευρήματα, δίκτυα Ο.Κ.Ω. κλπ.),
- (β) στην μη ολοκλήρωση των διαδικασιών απαλλοτρίωσης τμημάτων του χώρου εκτέλεσης των εργασιών (υπό την προϋπόθεση ότι παρέχεται η δυνατότητα τμηματικής εκτέλεσης των εργασιών),
- (γ) στις τυχόν ιδιαίτερες απαιτήσεις αντιμετώπισης των εμποδίων από τους αρμόδιους για αυτά φορείς (ΥΠ.Π.Ο, Δ.Ε.Η, ΔΕΥΑΧ κλπ.),
- (δ) στην ενδεχόμενη εκτέλεση των εργασιών κατά φάσεις λόγω των ως άνω εμποδίων,
- (ε) στην διενέργεια των απαιτούμενων μετρήσεων, ελέγχων και ερευνών (τοπογραφικών, εργαστηριακών, γεωτεχνικών κ.α.), καθώς και στις λοιπές υποχρεώσεις του Αναδόχου που προβλέπονται στα τεύχη δημοπράτησης, είτε τα ως άνω ατζοζημιάζονται ιδιαίτερα είτε είναι ανηγμένα στο ποσοστό Γ.Ε. & Ο.Ε. ή σε άλλα άρθρα του παρόντος Τιμολογίου
- (στ) στην λήψη μέτρων για την εξασφάλιση της κυκλοφορίας πεζών και οχημάτων,
- (ζ) σε προσωρινές ή μόνιμες κυκλοφοριακές ρυθμίσεις στην ευρύτερη περιοχή του έργου για οποιαδήποτε αιτία (π.χ. εορτές, εργασίες συντήρησης οδικού δικτύου και υποδομών, βλάβες σε άλλα έργα, εκτέλεση άλλων έργων κλπ.).

1.14 Οι δαπάνες λήψης μέτρων για την ομαλή και ασφαλή διακίνηση πεζών και οχημάτων στις θέσεις εκτέλεσης των εργασιών, όπως ενδεικτικά:

- (1) Οι δαπάνες προσωρινών γεφυρώσεων ορυγμάτων πλάτους έως 3,0 m, για την αποκατάσταση της κυκλοφορίας πεζών και οχημάτων, όταν τούτο κρίνεται απαραίτητο από την Υπηρεσία ή τις αρμόδιες Αρχές
- (2) Οι δαπάνες λήψης προστατευτικών μέτρων για την απρόσκοπτη και ασφαλή κυκλοφορία πεζών και οχημάτων στην περιμετρο των χώρων εκτέλεσης των εργασιών, όπου απαιτείται, ήτοι για την περίφραξη των ορυγμάτων και γενικά των χώρων εκτέλεσης εργασιών, την ενημέρωση του κοινού, την σήμανση και φωτεινή σηματοδότηση του εργοτάξιου χώρου (πλην εκείνης που προκύπτει από μελέτη σήμανσης και τιμολογείται ιδιαίτερας), την προσωρινή διευθέτηση και αποκατάσταση της κυκλοφορίας κλπ. καθώς και οι δαπάνες για την απομάκρυνση των παραπάνω προσωρινών κατασκευών και σήμανσης μετά την περάωση των εργασιών και την πλήρη αποκατάσταση της αρχικής σήμανσης.

1.15 Οι δαπάνες των τοπογραφικών εργασιών (αποτυπώσεων, πασσαλώσεων, αναπασσαλώσεων, τύκλωνσης τριγωνομετρικού και πολυγωνομετρικού δικτύου, εγκατάστασης χωροσταθμικών αφετηριών κλπ) που απαιτούνται για την χάραξη των επιμέρους στοιχείων του έργου, οι δαπάνες σύνταξης μελετών εφαρμογής (όταν απαιτείται για την προσαρμογή των στοιχείων της οριστικής μελέτης στο ακριβές ανάγλυφο του εδάφους ή υφιστάμενες κατασκευές), κατασκευαστικών σχεδίων και σχεδίων λεπτομερειών, οι δαπάνες ανάχρεωσης και εντοπισμού εμποδίων στον χώρο εκτέλεσης του έργου και εκπόνησης μελετών αντιμετώπισης αυτών (Α.Χ. υπάγοντα θεμέλια, υψηλός ορίζοντας υπογείων υδάτων, δίκτυα Οργανισμών Κοινής Ωφέλειας [ΟΚΩ]), καθώς οι δαπάνες σύνταξης του Προγράμματος Ποιότητας του Έργου (ΠΠΕ), του Σχεδίου Ασφάλειας και Υγείας, του φακέλου Ασφάλειας και Υγείας του Έργου (ΣΔΥ-ΦΑΥ).

1.16 Οι δαπάνες αποτύπωσης τεχνικών έργων και λοιπών εγκαταστάσεων που απαιτούνται στο χώρο του έργου, οι δαπάνες επαλήθευσης των στοιχείων εδάφους με τοπογραφικές μεθόδους καθώς και οι δαπάνες λήψης επιμετρητικών στοιχείων κατ' αντιφάδοταση με επρόσωπο της Υπηρεσίας και σύνταξης των πύσης φύσεως επιμετρητικών σχεδίων, πινάκων και υπολογισμών που θα υποβληθούν στην Υπηρεσία προς έλεγχο.

1.17 Η δαπάνη σύνταξης των αναπτυγμάτων και πινάκων οπλισμού ακυροδεγμάτων (όταν αυτοί δεν περιλαμβάνονται στη μελέτη).

- 1.18 Οι δαπάνες ενημέρωσης των οριζοντιογραφιών της μελέτης με τα στοιχεία των εντοπιζομένων με ερευνητικές τομές ή κατά την εκτέλεση των εργασιών δικτύων Ο.Κ.Ω.
- 1.19 Οι δαπάνες των ανλήσεων (πλην των ανλήσεων κατά την κατασκευή τεχνικών εντός κοίτης ποταμών ή στην περίπτωση που δεν υπάρχει δυνατότητα προχέτευσης προς φυσικό ή τεχνητό αποδέκτη υδάτων) καθώς και των προσωρινών διευθετήσεων για την αντιμετώπιση των επιφανειακών, υπογείων και ηγυαίων νερών ώστε να προστατεύονται τόσο τα κατασκευαζόμενα όσο και τα υπάρχοντα έργα και το περιβάλλον γενικότερα, εκτός αν προβλέπεται διαφορετικά στα τεύχη δημοπρατήσης.
- 1.20 Οι δαπάνες διατήρησης, κατά την περίοδο εκτέλεσης των εργασιών, του χώρου του έργου καθαρού και απαλλαγμένου από ξένα προς το έργο αντικείμενα, προϊόντα εκσκαφών κλπ., καθώς και οι δαπάνες για την απόδοση, μετά το τέλος των εργασιών του χώρου καθαρού και ελεύθερου από οποιοδήποτε προσωρινές κατασκευές και όπως στους συγκεκριμένους περιβαλλοντικούς όρους ορίζεται.
- 1.21 Οι δαπάνες που απορρέουν από δικαιώματα κατοχυρωμένων μεθόδων και ευρεσιτεχνιών που εφαρμόζονται κατά οποιονδήποτε τρόπο για την ένταξη εκτέλεση των εργασιών.
- 1.22 Οι δαπάνες διαμόρφωσης προσβάσεων, προσταξάσεων και δαπέδων εργασίας στα διάφορα τμήματα του έργου, και γενικά κάθε βοηθητικής κατασκευής που θα απαιτηθεί σε οποιοδήποτε στάδιο των εργασιών, όταν δεν προβλέπεται ιδιαίτερη επιμέτρηση αυτών στα συμβατικά τεύχη, καθώς και οι δαπάνες αποξήλωσης των προσωρινών κατασκευών και περιβαλλοντικής αποκατάστασης των χώρων (προσβάσεων, προσταξάσεων, δαπέδων εργασίας κ.λ.π.) εκτός εάν υπάρχει έγγραφη αποδοχή της Υπηρεσίας για την διατήρησή τους.
- 1.23 Οι δαπάνες για την προστασία και την εξασφάλιση της λειτουργίας των δικτύων Ο.Κ.Ω. που διασχίζουν εγκάρσια τα ορύγματα ή επηρεάζονται τοπικά από τις εκτελούμενες εργασίες. Την αποκλειστική ευθύνη για την πρόκληση ζημιών και φθορών στα δίκτυα αυτά θα φέρει, τόσο αστικά όσο και πλινικά και μέχρι περάτωσης των εργασιών, ο Ανάδοχος του Έργου.
- 1.24 Οι δαπάνες πρόληψης και αποκατάστασης κάθε είδους ζημιών καθώς και οι αποζημιώσεις για κάθε είδους βλάβη ή μη συνήθη φθορά επί υφιστάμενων κατασκευών κατά την εκτέλεση των εργασιών ή την διακίνηση βαρέως εξοπλισμού του Αναδόχου (π.χ. μεταφορικών μέσων μεγάλης χωρητικότητας, ερπυστιοφόρων μηχανημάτων κλπ) που οφείλονται σε μη τήρηση των συμβατικών όρων, των υποδείξεων της Υπηρεσίας, των ισχυουσών διατάξεων και γενικότερα σε υπαιτιότητα του Αναδόχου.
- 1.25 Οι δαπάνες διάθεσης γραφείων και λοιπών ευκολιών στην Επιβάλλουσα Υπηρεσία, σύμφωνα με όσα αναφέρονται στην Ε.Σ.Υ και στους λοιπούς όρους δημοπρατήσης.
- 1.26 Εφ' όσον δεν προβλέπεται ιδιαίτερη πληρωμή στα συμβατικά τεύχη: Οι πδάσης φύσεως δαπάνες για τις εργοταξιακές οδούς που απαιτούνται για την ασφαλή διακίνηση εξοπλισμού και υλικών κατασκευής του Έργου (μίσθωση ή εξασφάλιση δικαιωμάτων δέλεσης από ιδιωτική έκταση, κατασκευή των οδών ή βελτίωση υπαρχουσών, σήμανση, συντήρηση), καθώς και οι δαπάνες εξασφάλισης των αναγκαίων χώρων απόθεσης των πλεοναζόντων ή ακαταλλήλων προϊόντων εκσκαφών (καταβολή τιμήματος προς ιδιοκτήτες, αν απαιτείται, εξασφάλιση σχετικών αδειών, κατασκευή οδών προσπέλασης ή επέκταση ή βελτίωση υπαρχουσών) και η τελική διαμόρφωση των χώρων μετά την περάτωση των εργασιών, σύμφωνα με τους συγκεκριμένους περιβαλλοντικούς όρους.
- 1.27 Οι δαπάνες των προεργασιών στις τσιλιές ή νέες επιφάνειες οδοστρωμάτων για την εφαρμογή ασφαλιστικών επιστρώσεων επί αυτών, όπως π.χ. ακούπιασμα, καθαρισμός, δημιουργία οπίων ακλύρωσης (πικούνισμα), καθώς και οι δαπάνες μεταφοράς και απόθεσης των προϊόντων που παράγονται ως αποτέλεσμα των παραπάνω εργασιών.
- 1.28 Οι δαπάνες διάνοιξης τομών ή οπίων στα τοιχώματα υφιστάμενων αγωγών, φρεσίων, τεχνικών έργων κ.λ.π., με οποιαδήποτε μέσα, για τη σύνδεση νέων συμβαλλόντων αγωγών, εκτός αν προβλέπεται ιδιαίτερη πληρωμή προς τούτο στα τεύχη δημοπρατήσης.

1.29 Οι δαπάνες των ειδικών μελετών, που προβλέπεται στα τεύχη δημοπράτησης να εκπονηθούν από τον Ανάδοχο χωρίς ιδιαίτερη αμοιβή, όπως μελέτες σύνθεσης σκυροδεμάτων και ασφαλιστηρίων, μελέτες κεραιωμάτων κλπ.

1.30 Οι δαπάνες έκδοσης των απαιτούμενων αδειών εκτέλεσης εργασιών από τις αρμόδιες Αρχές, την Πολεοδομία και τους Οργανισμούς Κοινής Ωφελείας, εκτός αν προβλέπεται ιδιαίτερα πλήρωμή προς τούτο στα τεύχη δημοπράτησης.

1.31 Οι δαπάνες λήψης μέτρων για την προστασία του περιβάλλοντος, από την εγκατάσταση του Αναδόχου στο Έργο μέχρι και την παραλαβή του Έργου, όπως αυτά καθορίζονται στις σχετικές μελέτες και στους περιβαλλοντικούς όρους, εκτός αν προβλέπεται ιδιαίτερα πλήρωμή προς τούτο στα τεύχη δημοπράτησης.

1.32 Οι δαπάνες δημοσίευσης της διακήρυξης και κατάρτισης του συμφωνητικού και γενικά όλες οι υπόλοιπες ειδικές δαπάνες που βαρύνουν τον Ανάδοχο, όπως αυτές αναφέρονται στους υπόλοιπους όρους δημοπράτησης του Έργου.

1.33 Οι δαπάνες λήψης μέτρων για την εξασφάλιση της συνεχούς και απρόσκοπτης λειτουργίας των υπαρχόντων στην περιοχή του Έργου δικτύων (δίκτυα ύδρευσης, άρδευσης, αποχέτευσης και αποστράγγισης, τάφροι, διάφραγς, υδροπέματα κλπ), τα οποία επηρεάζονται από την εκτέλεση των εργασιών, και ιδιαίτερα όταν:

- (1) τα δίκτυα είναι σχετικά ανεπαρκή και ευαίσθητα σε δυσμενή μεταχείριση,
- (2) θα επιβαρυνθεί υπέρμετρα η λειτουργικότητα των δικτύων αν ο Ανάδοχος δεν λάβει μέτρα για να αποτρέψει την είσοδο φερτών υλών από τις χωματοφυγικές, κυρίως, ή άλλες εργασίες.

1.34 Οι δαπάνες συντήρησης του έργου μέχρι την οριστική του παραλαβή.

Οι τιμές μονάδας του παρόντος Τιμολογίου προσαυξάνονται κατά το ποσοστό Γενικών Εξόδων (Γ.Ε.) και Οφέλους του Αναδόχου (Ο.Ε.), στο οποίο περιλαμβάνονται οι πύσης φύσεως κρατήσεις ή υποχρεώσεις αυτού, όπως δαπάνες διοίκησης και επιβλεψής του Έργου, σήμανσης εργασιών, φόροι, δασμοί, ασφαλιστρα, τόκοι κεφαλαίων κίνησης, προμήθειες εγγυητικών επιστολών, έξοδα λειτουργίας γραφείων κ.λπ., τα επισφαλή έξοδα πύσης φύσεως καθώς και το προσδοκώμενο κέρδος από την εκτέλεση των εργασιών.

Το ως άνω ποσοστό Γ.Ε. & Ο.Ε., ανέρχεται σε δέκα οκτώ τοις εκατό (18%) ή είκοσι οκτώ τοις εκατό (28%) του προϋπολογισμού των εργασιών, όπως αυτός προκύπτει βάσει των τιμών του Τιμολογίου Προσφοράς του αναδόχου, σύμφωνα με τις κείμενες διατάξεις.

Ο φόρος Προστιθέμενης Αξίας (φ.Π.Α) επί των λογαριασμών του Αναδόχου βαρύνει τον Κύριο του Έργου.

Εάν προκύψει ανάγκη εκτέλεσης εργασιών που παρουσιάζουν διαφορετικά χαρακτηριστικά έναντι παρεμφερών προς αυτές εργασιών που περιλαμβάνονται στο παρόν Τιμολόγιο, αποδεκτά όμως σύμφωνα με τους όρους δημοπράτησης, ή εργασιών που επιμετρούνται διαφορετικά, οι εργασίες αυτές είναι δυνατόν να αναχθούν σε άρθρα του παρόντος Τιμολογίου με ανσγνώγη των μεγεθών τους σύμφωνα με το ακόλουθο παράδειγμα:

- (1) Αιτήρηται σωλήνες στρωτιστηρίων, αγωγοί αποχέτευσης ομβρίων και ακαθάρσιων από σκυροδέμα, PVC κλπ

Για ονομαστική δίδμετρο D_N Χρησιμοποιούμενου σωλήνα διαφορετική από τις αναφερόμενες στα υποάρθρα των αντιστοιχών άρθρων του παρόντος Τιμολογίου και για αντίστοιχο υλικό κατασκευής, κατηγορία αντοχής και μέθοδο προστασίας, θα γίνεται ανσγνώγη του μήκους του Χρησιμοποιούμενου σωλήνα σε μήκος σωλήνα της αμέσως μικρότερης στο παρόν Τιμολόγιο ονομαστικής διαμέτρου, με βάση το Δόγιο:

D_N/D_M

όπου D_N: Ονομαστική δίδμετρος του Χρησιμοποιούμενου σωλήνα

D_m: Η αμέσως μικρότερη διάμετρος σωλήνα που περιλαμβάνεται στο παρόν Τιμολόγιο.

Αν δεν υπάρχει μικρότερη διάμετρος ως D_m θα χρησιμοποιείται η αμέσως μεγαλύτερη υπάρχουσα διάμετρος.

(2) Μόρφωση αρμών με προκατασκευασμένες πλάκες τύπου FLEXCELL ή αναλόγου

Για πλάχος D_n Χρησιμοποιούμενης πλάκας μεγαλύτερο από το πλάχος της συμβατικής πλάκας του παρόντος Τιμολογίου (12 mm), θα γίνεται αναγωγή της επιφάνειας της Χρησιμοποιούμενης πλάκας σε επιφάνεια συμβατικής πλάκας πλάκας 12 mm, με βάση το λόγο:

$$D_n / 12$$

όπου D_n: Το πλάχος της Χρησιμοποιούμενης πλάκας σε mm.

(3) Στεγάνωση αρμών με ταινίες τύπου HYDROFOIL PVC

Για πλάτος B_n Χρησιμοποιούμενης ταινίας μεγαλύτερο από το πλάτος της συμβατικής ταινίας του παρόντος Τιμολογίου (240 mm), θα γίνεται αναγωγή του μήκους της Χρησιμοποιούμενης ταινίας σε μήκος συμβατική ταινίας πλάτους 240 mm, με βάση το λόγο:

$$B_n / 240$$

όπου B_n: Το πλάτος της Χρησιμοποιούμενης ταινίας σε mm

Παραφερής πρακτική μπορεί να έχει εφαρμογή και σε άλλες περιπτώσεις άρθρων του παρόντος Τιμολογίου

Οι τιμές μονάδος του παράγοντος Τιμολόγιο που φέρουν την σήμανση [1] παραπλεύρως της αναγραφόμενης τιμής σε ΕΥΡΩ δεν συμπεριλαμβάνουν την δαπάνη της καθαρής μεταφοράς των, κατά περίπτωση, υλικών ή προϊόντων.

Η δημιουργησά Αρχή θα προσθέτει στις τιμές αυτές την δαπάνη του μεταφορικού έργου, με βάση τα στοιχεία της μελέτης και τις συνθήκες εκτέλεσης του έργου.

Για τον προσδιορισμό της ως άνω δαπάνης του μεταφορικού έργου καθορίζονται οι ακόλουθες τιμές μονάδας σε €/m³.km

Σε αστικές περιοχές	
- απόσταση < 5 km	0,28
- απόσταση ≥ 5 km	0,21
Εκτός πόλεως	
· οδοί καλής βατότητας	
- απόσταση < 5 km	0,20
- απόσταση ≥ 5 km	0,19
· οδοί κακής βατότητας	
- απόσταση < 5 km	0,25
- απόσταση ≥ 5 km	0,21
· εργοταξιακές οδοί	
- απόσταση < 3 km	0,22
- απόσταση ≥ 3 km	0,20
Πρόσθετη τιμή για παρατεταμένη αναμονή φορτοεκφόρτωσης (ασφαλ-τικά – εκσκαφές θεμελιών και χωνοδόκων –μικρής κλίμακας εκσκαφές)	0,03

Οι τιμές αυτές έχουν εφαρμογή στον προσδιορισμό της τιμής του στερεϊσμού [1] των δρόμων του παράγοντος τιμολόγιο των οποίων οι εργασίες επιμετρώνται σε κυβικά μέτρα (m³), κατά τον τρόπο που καθορίζεται σε έκαστο άρθρο.

Σε καμία περίπτωση δεν εφαρμόζεται συντελεστής επιπλήσματος ή οποιαδήποτε άλλη προσαύξηση και ο υπολογισμός γίνεται με βάση τα επιμετρούμενα m³ κάθε εργασίας, όπως καθορίζεται στο αντίστοιχο άρθρο.

Η δαπάνη του μεταφορικού έργου, όπως προσδιορίζεται στο παρόν τιμολόγιο (NET ΟΔΟ), προστίθεται στην τιμή βάσεως των δρόμων που επισημαίνονται με [1], και ανασθωρείται με βάση τον εκάστοτε καθοριζόμενο κωδικό ανασθώρησης (δεν προβάλλεται άλλη, ιδιαίτερα ανασθώρηση του μεταφορικού έργου).

ΠΕΡΙΓΡΑΦΙΚΟ ΤΙΜΟΛΟΓΙΟ ΟΙΚΟΔΟΜΙΚΩΝ ΕΡΓΩΝ ΝΕΤ
ΟΙΚ - ΕΚΔΟΣΗ 3.0

ΤΙΜΟΛΟΓΙΟ ΜΕΛΕΤΗΣ

1 ΓΕΝΙΚΟΙ ΟΡΟΙ

- 1.1 Αντικείμενο του παρόντος Τιμολογίου είναι ο καθορισμός των τιμών μονάδας με τις οποίες θα εκτελεσθεί το έργο, όπως προδιαγράφεται στα λοιπά τεύχη δημοπράτησης που ορίζονται στη διακήρυξη.
- 1.2 Στις τιμές μονάδας του παρόντος Τιμολογίου, που αναφέρονται σε μονάδες περαιωμένης εργασίας και ισχύουν ενιαία για όλες τις εργασίες που θα εκτελεσθούν στην περιοχή του υπόψη έργου, ανεξάρτητα από την θέση αυτών περιλαμβανονται:
 - 1.2.1 Όλες οι απαιτούμενες δαπάνες για την πλήρη και έντεχνη εκτέλεση των εργασιών του έργου, σύμφωνα με τους όρους του παρόντος, των τευχών και σχεδίων της μελέτης και των υπολοίπων τευχών Δημοπράτησης του έργου.
 - 1.2.2 "Κάθε δαπάνη" γενικά, έστω και αν δεν κατονομάζεται ρητά αλλά είναι απαραίτητη για την πλήρη και έντεχνη εκτέλεση της μονάδας κάθε εργασίας. Καμία αξίωση ή διαμφισβήτηση δεν μπορεί να θεμελιωθεί που να έχει σχέση με το είδος και την απόδοση των μηχανημάτων, την ειδικότητα και τον αριθμό του εργατοτεχνικού προσωπικού, όπως και την δυνατότητα χρησιμοποίησης ή όχι μηχανικών μέσων.
- 1.3 Σύμφωνα με τα παραπάνω, ενδεικτικά και όχι περιοριστικά, μνημονεύονται (για απλή διευκρίνιση του όρου "κάθε δαπάνη") οι παρακάτω δαπάνες που περιλαμβάνονται στο περιεχόμενο των τιμών του παρόντος Τιμολογίου.
 - 1.3.1 Οι δαπάνες των κάθε είδους επιβαρύνσεων στα υλικά από φόρους, δασμούς, ειδικούς φόρους κ.λπ. [πλήν φόρου Προστιθέμενης Αξίας (Φ.Π.Α.)]
Ρητά καθορίζεται ότι στις τιμές μονάδας περιλαμβάνονται οι δασμοί και λοιποί φόροι, κρατήσεις, τέλη εισφοράς και δικαιώματα για προμήθειες εξοπλισμού και εφοδίων γενικά του έργου. Κατά συνέπεια και σύμφωνα με τις διατάξεις της Τελωνειακής Νομοθεσίας δεν παρέχεται ουσιαστικά στην Υπηρεσία, που θα εποπτεύσει την εκτέλεση του έργου, ή σε άλλη Υπηρεσία, η δυνατότητα να εγκρίνει χορήγηση οποιασδήποτε βεβαίωσης για την παροχή οποιασδήποτε ατέλειας ή απαλλαγής από τους δασμούς και τους υπόλοιπους φόρους, εισφορές και δικαιώματα στα υλικά και είδη εξοπλισμού του έργου, ούτε στους ενδιαφερόμενους δικαιώματα να ζητήσουν χορήγηση τέτοιας ατέλειας ή απαλλαγής έμμεσα ή άμεσα. Ο Ανάδοχος δεν απαλλάσσεται από τα τέλη διαδίων των κάθε είδους μεταφορικών μέσων.
 - 1.3.2 Οι δαπάνες προμηθείας των πάσης φύσεως, ενσωματωμένων και μη, κυρίων και βοηθητικών υλικών, μεταφοράς τους στις θέσεις εκτέλεσης των εργασιών, αποθήκευσης, φύλαξης, επεξεργασίας τους (αν απαιτείται) και προσέγγισής τους, με τις απαιτούμενες φοροεκφορτώσεις, τις ασφαλισίες των μεταφορών, τις σταλίες των μεταφορικών μέσων και τις απαιτούμενες τάνιες μεταφορές, εκτός των ειδικών περιπτώσεων, που η μεταφορά πλήρώνεται ιδιαίτέρως με αντιστοίχα άρθρα του Τιμολογίου.
Όμοιος οι δαπάνες για την φορτοεκφόρτωση και μεταφορά (με την σταδια μεταφορικών μέσων) των πλεονάζοντων ή/και ακατάλληλων προϊόντων εκσκαφών και λοιπων υλικών, σε κατάλληλους χώρους απόρριψης, λαμβανομένων υπόψη των ισχυόντων Περιβαλλοντικών Όρων, σύμφωνα με την Ε.Σ.Υ. και τους λοιπούς όρους δημοπράτησης.
 - 1.3.3 Οι δαπάνες μισθών, ημερομισθίων, υπερωριών, υπεργρασιών, ασφαλιστικών εισφορών (στο Ι.Κ.Α., σε ασφαλιστικές εταιρείες, ή σε άλλους ημεδαπούς ή/και

αλλοδαπούς ασφαλιστικούς οργανισμούς κλπ.), δώρων εορτών, επιδομάτων που καθορίζονται από τις ισχύουσες εκάστοτε Συλλογικές Συμβάσεις Εργασίας (αδείας, οικογενειακού, θέσεως, ανθυγιεινής εργασίας, εξαιρεσιμίων αργιών κλπ), νυκτερινής απασχόλησης (πλην των έργων που η εκτέλεσή τους προβλέπεται κατά τις νυκτερινές ώρες και τιμολογούνται ιδιαίτερας) κλπ, του πλάσης φύσεως προσταγτικού (επισημονικού, εργατοτεχνικού όλων των ειδικοτήτων, υπαλλήλων εργοταξιακών γραφείων, οδηγών και χειριστών οχημάτων και μηχανημάτων, τεχνιτών συνεργείων κλπ.) ημεδαπού ή αλλοδαπού που απασχολείται για την κατασκευή του έργου, επί τόπου ή οπουδήποτε αλλού.

1.3.4 Οι δαπάνες εξασφάλισης εργοταξιακών χώρων, διαρρύθμισης αυτών, ανέγερσης γραφείων, εργαστηρίων και λοιπών εγκαταστάσεων του Ανάδοχου, εξασφάλισης ύδρευσης, ηλεκτρικού ρεύματος, τηλεφωνικής σύνδεσης και αποχέτευσης των εργοταξιακών εγκαταστάσεων, καθώς και λοιπών απαιτούμενων ευκολιών, σύμφωνα με τους όρους δημοπρατήρησης.

1.3.5 Οι δαπάνες λειτουργίας όλων των εργοταξιακών εγκαταστάσεων και ευκολιών και απομακρυνότης τους μετά την περαίωση του έργου, καθώς και οι δαπάνες αποκατάστασης των χώρων κατά τρόπο αποδεκτό από την Υπηρεσία και σύμφωνα με τους συγκεκριμένους Περιβαλλοντικούς Όρους.

1.3.6 Οι κάθε είδους δαπάνες για την εγκατάσταση, εξοπλισμό και λειτουργία εργοταξιακού εργαστηρίου, εάν προβλέπεται, την λήψη και μεταφορά των δοκιμών και την εκτέλεση ελέγχων και δοκιμών, είτε στο εργοταξιακό εργαστήριο ή σε κρατικό ή σε ιδιωτικό της εγκρίσεως της Υπηρεσίας, σύμφωνα με τους όρους Δημοπρατήρησης.

1.3.7 Οι δαπάνες εγκατάστασης και λειτουργίας μονάδων παραγωγής ακυροδέξιματος, και προκατασκευασμένων στοιχείων (όταν προβλέπονται προς ενσωμάτωση στο έργο) στον εργοταξιακό χώρο ή εκτός αυτού.

Στις δαπάνες αυτές περιλαμβάνονται: η εξασφάλιση του απαιτούμενου χώρου, η κατασκευή των υποδομών, κτιριακών και λοιπών έργων των μονάδων, η εγκατάσταση του απαιτούμενου κατά περίπτωση εξοπλισμού, οι λειτουργικές δαπάνες πλάσης φύσεως, οι φοροεκφορτώσεις και μεταφορές των πρώτων υλών στην μονάδα και των παραγομένων προϊόντων μέχρι τις θέσεις ενσωμάτωσής τους στο Έργο, καθώς και η αποσυναρμολόγηση των εγκαταστάσεων μετά το πέρας των εργασιών, η καθάρηση των υποδομών τους (βάσεις, τοίχια κλπ κατασκευές από ακυροδέξια ή οποιοδήποτε άλλο υλικό) και αποκατάστασης του χώρου σε βαθμό αποδεκτό από την Υπηρεσία και σύμφωνα με τους ισχύοντες Περιβαλλοντικούς όρους.

Οι ως άνω όροι για την αποξήλωση των μονάδων και αποκατάσταση των χώρων έχουν εφαρμογή στις ακόλουθες περιπτώσεις:

(α) Όταν η εγκατάσταση των μονάδων έχει γίνει σε χώρο που έχει παραχωρηθεί από το Δημόσιο

(β) Όταν οι μονάδες έχουν ανεγερθεί μεν σε χώρους που έχει εξασφαλίσει ο Ανάδοχος, αλλά έχει δοθεί προσωρινή άδεια εγκατάστασης-λειτουργίας για τις ανάγκες του συγκεκριμένου έργου.

1.3.8 Τα πλάσης φύσεως ασφαλιστρα για το προσταγτικό του Έργου, τις μεταφορές, τα μεταφορικά μέσα, τα μηχανήματα έργων και τις εγκαταστάσεις, καθώς και τις λοιπές ασφαλιστικές καλύψεις όπως καθορίζονται στην Ειδική Συγγραφή Υποχρεώσεων του Έργου.

1.3.9 Οι δαπάνες των μέτρων προστασίας των όμορων κατασκευών των χώρων εκτέλεσης των εργασιών, της πρόληψης ατυχημάτων εργαζομένων ή τρίτων, της

αποφυγής βλαβών σε κινητά ή ακίνητα πράγματα τρίτων, της αποφυγής ρύπανσης ρεμάτων, ποταμών, ακτών κλπ, καθώς και οι δαπάνες των μέτρων προστασίας των έργων σε κάθε φάση της κατασκευής τους ανεξαρτήτως της εποχής του έτους (εκακαφές, θεμελιώσεις, ικρίσματα, σκυροδετήσεις κλπ) και μέχρι την οριστική παραλαβή τους.

1.3.10 Οι δαπάνες διεξαγωγής των ελέγχων ποιότητας και οι δαπάνες κατασκευής των πτάσης φύσεως "δοκιμαστικών τμημάτων"που προβλέπονται στην Τ.Σ.Υ. και τους λοιπούς όρους δημοπρασίας (μετρήσεις, εργαστηριακοί έλεγχοι και δοκιμές, αξία υλικών, χρήση μηχανημάτων, εργασία κλπ.)

1.3.11 Οι δαπάνες διάθεσης, προσκόμισης και λειτουργίας του κυρίου και βοηθητικού μηχανικού εξοπλισμού και μέσων (π.χ. Ικρίωμάτων, εργαλείων) που απαιτούνται για την κατασκευή του έργου στο πλαίσιο του συγκεκριμένου χρονοδιαγράμματος, στις οποίες περιλαμβάνονται τα μισθώματα, η μεταφορά επί τόπου, η συναρμολόγηση (όταν απαιτείται), η αποθήκευση, η φύλαξη, η ασφάλιση, οι αποδοχές οδηγών, χειριστών, βοηθών και τεχνιτών, τα καύσιμα, τα λιπαντικά και λοιπά αναλώσιμα, τα ανταλλακτικά, οι επισκευές, οι μετακινήσεις στον χώρο του έργου, οι ημεραργίες για οποιαδήποτε αιτία, οι πτάσης φύσεως σταλές και καθυστερήσεις (που δεν οφείλονται σε υπαιτιότητα του Κυρίου του Έργου), η αποσυναρμολόγησή τους (εάν απαιτείται) και η απομάκρυνσή τους από το Έργο. Περιλαμβάνονται επίσης οι πτάσης φύσεως δαπάνες του εφεδρικού εξοπλισμού που διατηρείται σε ετοιμότητα για την αντιμετώπιση βλαβών ή για οποιαδήποτε άλλη αιτία.

1.3.12 Οι δαπάνες εξασφάλισης αναγκαίων χώρων για την ευεπιτόθεση των εργαλείων, μηχανημάτων κ.λπ.

1.3.13 Οι επιβαρύνσεις από καθυστερήσεις, μειωμένη απόδοση και μετακινήσεις μηχανημάτων και προσωπικού που οφείλονται:

- (α) σε εμπόδια στο χώρο εκτέλεσης των εργασιών (αρχαιολογικά ευρήματα, δίκτυα
- (β) στις τυχόν ιδιαίτερες απαιτήσεις αντιμετώπισης των εμποδίων από τους αρμόδιους για αυτά φορείς (ΥΠ.ΠΟ, Δ.Ε.Η, ΔΕΥΑΧ κλπ.),
- (γ) στην ενδεχόμενη εκτέλεση των εργασιών κατά φάσεις λόγω των ως άνω εμποδίων,
- (δ) στην διενέργεια των απαιτούμενων μετρήσεων, ελέγχων και ερευνών (τοπογραφικών, εργαστηριακών, γεωτεχνικών κ.α.), καθώς και στις λοιπές υποχρεώσεις του Αναδόχου που προβλέπονται στα τυχόν δημοπρατήσια, είτε τα ως άνω αποζημιώνονται ιδιαίτερα είτε είναι αλληλεγμένα στο ποσοστό Γ.Ε.&Ο.Ε. ή σε άλλα άρθρα του παρόντος Τιμολογίου
- (ε) σε προσωρινές ή μόνιμες κυκλοφοριακές ρυθμίσεις στην ευρύτερη περιοχή του έργου για οποιαδήποτε αιτία (π.χ. εορτές, εργασίες συντήρησης οδικού δικτύου και υποδομών, βλάβες σε άλλα έργα, εκτέλεση άλλων έργων κλπ.).

1.3.14 Οι δαπάνες των τοπογραφικών εργασιών (αποτυπώσεις, τασσαλώσεων, ανατασσαλώσεων, πυκνώσης τριγωνομετρικού και πολυγωνομετρικού δικτύου, εγκατάστασης χωροσταθμικών αφετηριών κλπ) που απαιτούνται για την χάραξη των επιμέρους στοιχείων του έργου, οι δαπάνες σύνταξης μελετών εφαρμογής (όταν απαιτείται για την προσαρμογή των στοιχείων της οριστικής μελέτης στο ακριβές ανάγλυφο του εδάφους ή υφιστάμενες κατασκευές), κατασκευαστικών σχεδίων και σχεδίων Λεπτομερειών.

Επίσης οι δαπάνες ανίχνευσης και εντοπισμού εμποδίων στον χώρο εκτέλεσης του έργου και εκπόνησης μελετών αντιμετώπισης αυτών (Δ.Χ. υπάρχοντα θεμέλια, υψηλός ορίζοντας υπογείων υδάτων, δίκτυα Οργανισμών Κοινής Ωφελείας [ΟΚΩ]), καθώς οι δαπάνες σύνταξης του Προγράμματος Ποιότητας του

- Εργου (ΠΠΕ), του Σχεδίου Ασφάλειας και Υγείας, του φακέλου Ασφάλειας και Υγείας του Εργου (ΣΑΥ-ΦΑΥ).
- 1.3.15 Οι δαπάνες αποτύπωσης τεχνικών έργων και λοιπών εγκαταστάσεων που απαιτώνται στο χώρο του έργου, οι δαπάνες επαλήθευσης των στοιχείων εδάφους με τοπογραφικές μεθόδους καθώς και οι δαπάνες λήψης επιμετρητικών στοιχείων κατ' αντιπαράσταση με επρόσωπο της Υπηρεσίας και σύνταξης των πλάσης φύσεως επιμετρητικών σχεδίων, πινάκων και υπολογισμών που θα υποβληθούν στην Υπηρεσία προς έλεγχο.
- 1.3.16 Η δαπάνη σύνταξης των αντιστοιχιών και πινάκων οπλισμού σκυροδεμάτων (όταν αυτοί δεν περιλαμβάνονται στη μελέτη, καθώς και η δαπάνη σύνταξης κατασκευαστικών σχεδίων με την ένδειξη "όπως κατασκευάσθηκε".
- 1.3.17 Οι δαπάνες των αντιλήψεων (εκτός από την περιπτωση που δεν υπάρχει δυνατότητα παραχέτευσης προς φυσικό ή τεχνητό αποδέκτη υδάτων) καθώς και των προσωρινών διευθετήσεων για την αντιμετώπιση των επιφανειακών, υπογείων και πηγίων νερών ώστε να προστατεύονται τόσο τα κατασκευαζόμενα όσο και τα υπάρχοντα έργα και το περιβάλλον γενικότερα, εκτός αν προβλέπεται διαφορετικά στα τεύχη δημοπράτησης.
- 1.3.18 Οι δαπάνες διατήρησης, κατά την περίοδο εκτέλεσης των εργασιών, του χώρου του έργου καθαρού και απαλλαγμένου από ξένα προς το έργο αντικείμενα, προϊόντα εκκαφών κλπ., καθώς και οι δαπάνες για την απόδοση, μετά το τέλος των εργασιών του χώρου καθαρού και ελεύθερου από οποιοδήποτε προσωρινές κατασκευές και όπως στους συγκεκριμένους περιβαλλοντικούς όρους ορίζεται.
- 1.3.19 Οι δαπάνες που απορρέουν από δικαιώματα κατοχυρωμένων μεθόδων και ευρεσιτεχνιών που εφαρμόζονται κατά οποιονδήποτε τρόπο για την έννεχνη εκτέλεση των εργασιών.
- 1.3.20 Οι δαπάνες διαμόρφωσης προσβάσεων, προστατεύσεων και δαπέδων εργασίας στα διάφορα τμήματα του έργου, και γενικά κάθε βοηθητικής κατασκευής που θα απαιτηθεί σε οποιοδήποτε στάδιο των εργασιών, όταν δεν προβλέπεται ιδιαίτερα επιμέτρηση αυτών στα συμβατικά τεύχη, καθώς και οι δαπάνες αποξήλωσης των προσωρινών κατασκευών και περιβαλλοντικής αποκατάστασης των χώρων (προσβάσεων, προστατεύσεων, δαπέδων εργασίας κ.λ.π.) εκτός εάν υπάρχει έγγραφη αποδοχή της Υπηρεσίας για την διατήρησή τους.
- 1.3.21 Οι δαπάνες πρόληψης και αποκατάστασης κάθε είδους ζημιάς καθώς και οι αποζημιώσεις για κάθε είδους βλάβη ή μη συνήθη φθορά επί υφιστάμενων κατασκευών κατά την εκτέλεση των εργασιών ή την διακίνηση βαρέως εξοπλισμού του Αναδόχου (π.χ. μεταφορικών μέσων μεγάλης χωρητικότητας, ερπυστριόφρων μηχανημάτων κλπ) που οφείλονται σε μη τήρηση των συμβατικών όρων, των υποδείξεων της Υπηρεσίας, των ισχυουσών διατάξεων και γενικότερα σε υπαιτιότητα του Αναδόχου.
- 1.3.22 Οι δαπάνες διάθεσης γραφείων και λοιπών ευκολιών στην Ετιβελλήπουσα Υπηρεσία, σύμφωνα με όσα αναφέρονται στην Ε.Σ.Υ και στους λοιπούς όρους δημοπράτησης.
- 1.3.23 Οι δαπάνες των ειδικών μελετών, που προβλέπεται στα τεύχη δημοπράτησης να εκπονηθούν από τον Ανάδοχο χωρίς ιδιαίτερη αμοιβή, όπως μελέτες σύνθεσης σκυροδεμάτων, μελέτες ικρνωμάτων κλπ.
- 1.3.24 Οι δαπάνες έκδοσης των απαιτούμενων αδειών εκτέλεσης εργασιών από τις αρμόδιες Αρχές, την Πλοοδομία και τους Οργανισμούς Κοινής Ωφελείας, εκτός αν προβλέπεται ιδιαίτερη πληρωμή προς τούτο στα τεύχη δημοπράτησης.
- 1.3.25 Οι δαπάνες λήψης μέτρων για την προστασία του περιβάλλοντος, από την εγκατάσταση του Αναδόχου στο Έργο μέχρι και την παραλαβή του Έργου, όπως αυτά καθορίζονται στις σχετικές μελέτες και στους περιβαλλοντικούς

- όπου, εκτός αν προβλέπεται ιδιαίτερη πλήρωμή προς τούτο στα τεύχη δημοπράτησης.
- 1.3.26 Οι δαπάνες δημοσίευσης της διακήρυξης και κατάρτησης του συμφωνητικού και γενικά όλες οι υπόλοιπες ειδικές δαπάνες που βαρύνουν τον Ανάδοχο, όπως αυτές αναφέρονται στους υπόλοιπους όρους δημοπράτησης του Έργου.
- 1.3.27 Οι δαπάνες συντήρησης του έργου μέχρι την οριστική του παραλαβή.
- 1.3.28 Η τοποθέτηση ενημερωτικών πινακίδων με τα βασικά στοιχεία του έργου, σύμφωνα με τις υποδείξεις της Υπηρεσίας.

1.4 Οι τιμές μονάδας του παρόντος Τιμολογίου προσαυξάνονται κατά το ποσοστό Γενικών Εξόδων (Γ.Ε.) και Οφέλους του Αναδόχου (Ο.Ε.), στο οποίο περιλαμβάνονται οι πόσης φύσεως κρατήσεις ή υποχρεώσεις αυτού, όπως δαπάνες διοίκησης και επίβλεψης του Έργου, σήμανσης εργοταξίων, φόροι, δασμοί, ασφάλιστρα, τόκοι κεφαλαίων κίνησης, προμήθειες εγγυητικών επιστολών, έξοδα λειτουργίας γραφείων κ.λπ., τα επισφαλή έξοδα πόσης φύσεως καθώς και το προσδοκώμενο κέρδος από την εκτέλεση των εργασιών.

Το ως άνω ποσοστό Γ.Ε. & Ο.Ε., ανέρχεται σε δέκα οκτώ τοις εκατό (18%) ή εικοσι οκτώ τοις εκατό (28%) του προϋπολογισμού των εργασιών, όπως αυτός προκύπτει βάσει των τιμών του Τιμολογίου Προσφοράς του αναδόχου, σύμφωνα με τις κείμενες διατάξεις.

1.5 Ο Φόρος Προστιθέμενης Αξίας (Φ.Π.Α) των λογαριασμών του αναδόχου επιβαρύνει τον Κύριο του Έργου.

2 ΓΕΝΙΚΟΙ ΚΑΙ ΕΙΔΙΚΟΙ ΟΡΟΙ ΤΡΟΠΟΥ ΕΠΙΜΕΤΡΗΣΗΣ ΤΩΝ ΕΡΓΑΣΙΩΝ ΤΟΥ ΠΑΡΟΝΤΟΣ ΤΙΜΟΛΟΓΙΟΥ

2.1 ΓΕΝΙΚΟΙ ΟΡΟΙ

2.1.1 Η επιμέτρηση των εργασιών γίνεται είτε βάσει των σχεδίων των εγκριμένων μελετών είτε βάσει μετρήσεων και των συντασσόμενων βάσει αυτών επιμετρητικών σχεδίων και πινακίων, λαμβανομένων υπόψη των έγγραφων εντολών της Υπηρεσίας και των εκάστοτε οριζόμενων ανοχών.

2.1.2 Η Υπηρεσία δικαιούται να ελέγξει το σύνολο ή μέρος του Έργου, κατά την κρίση της, προκειμένου να επιβεβαιώσει την ορθότητα των επιμετρητικών στοιχείων που υποβάλει ο Ανάδοχος. Ο Ανάδοχος υποχρεούται με δική του δαπάνη να διαθέσει τον απαιτούμενο εξοπλισμό και προσωπικό για την υποστήριξη της Υπηρεσίας στην διεξαγωγή του εν λόγω ελέγχου.

2.1.3 Η πλήρωμή των εργασιών γίνεται βάσει της πραγματικής ποσότητας κάθε εργασίας, επιμετρούμενης ως ανωτέρω με κατάλληλη μονάδα μέτρησης, επί την τιμή μονάδας της εργασίας, όπως αυτή καθορίζεται στο παρόν Περιγραφικό Τιμολόγιο.

2.1.4 Ειδικότερα για κάθε εργασία, ο τρόπος και η μονάδα επιμέτρησης, καθώς και ο τρόπος πλήρωμης καθορίζονται στις αντίστοιχες παραγράφους των παρακάτω ΕΙΔΙΚΩΝ ΟΡΩΝ και των επί μέρους εργασιών του παρόντος Τιμολογίου.

2.1.5 Αν το περιεχόμενο ενός επιμέρους άρθρου του παρόντος Τιμολογίου, που αναφέρεται σε μια τιμή μονάδας, ορίζει ότι η εν λόγω τιμή αποτελεί πλήρη αποζημίωση για την ολοκλήρωση των εργασιών του συγκεκριμένου άρθρου, τότε οι ίδιες επιμέρους εργασίες δεν θα επιμετρώνται ούτε θα

πληρώνονται στο πλαίσιο άλλου άρθρου που περιλαμβάνεται στο Τιμολόγιο.

2.1.6 Στη περίπτωση οποιασδήποτε διαφωνίας με τον συνολτικό πίνακα τιμών, υπερισχύουν οι όροι του παρόντος.

2.2 ΕΙΔΙΚΟΙ ΟΡΟΙ

2.2.1 ΧΩΜΑΤΟΥΡΓΙΚΕΣ ΕΡΓΑΣΙΕΣ

Κατάταξη εδαφών ως προς την εκοκασιμότητα

- Ως "χαλαρά εδάφη" χαρακτηρίζονται οι φυτικές γαίες, η ιλύς, η τύφη και λοιπά εδάφη που έχουν προέλθει από επιχλωματώσεις με ανομοιογενή υλικά.
- Ως "γαίες και ημίβραχος" χαρακτηρίζονται τα αργιλικά, αργιλοαιμώδη ή αιμοχαλικώδη υλικά, καθώς και μίγματα αυτών, οι μάργες, τα μετρίως τοιμεντωμένα (cemented) αιμοχαλικά, ο μαλακός, κατακεραματισμένος ή αποσταθρωμένος βράχος, και γενικά τα εδάφη που μπορούν να εκσκαφθούν αποτελεσματικά με συνήθη εκοκαπτικά μηχανήματα (εκοκαφείς ή προωθητές), χωρίς να είναι απαιτήρητη η χρήση εκρηκτικών υλών ή κρουστικού εξοπλισμού.
- Ως "βράχος" χαρακτηρίζεται το συμπυκνές πέτριμα που δεν μπορεί να εκσκαφθεί εάν δεν χαλαρωθεί προηγουμένως με εκρηκτικές ύλες, διογκωτικά υλικά ή κρουστικό εξοπλισμό (λ.χ. αερόσφυρες ή υδραυλικές σφύρες). Στην κατηγορία του "βράχου" περιλαμβάνονται και μεικνωμένοι ογκώλιοι μεγέθους πόνω από 0,50 m³.
- Ως "σκληρά γρανιτικά" και "κροκαλοπαγή" χαρακτηρίζονται οι συμπυκνείς σκληροί βροχώδεις σχηματισμοί από πυριγενή πετρώματα και οι ισχυρώς τοιμεντωμένες κροκάλες ή αιμοχαλικά θλιπτικής αντοχής μεγαλύτερης των 150 ΜΡα. Η εκσκαφή των σχηματισμών αυτών είναι δύσχερης (δεν αναμοχλεύονται με το ripper των προωθητών ισχύος 300 HP, η δε απόδοση των υδραυλικών σφυρών είναι μειωμένη)

2.2.2 ΕΙΔΗ ΚΙΤΚΑΛΕΡΙΑΣ

Τα κυριότερα είδη κιτκαλερίας, τα οποία ο Ανάδοχος υποχρεούται (ενδεικτικά και όχι περιοριστικά) να προμηθευτεί και να τα παραδώσει τοποθετημένα και έτοιμα προς λειπουργία είναι τα ακόλουθα:

Χειρολαβές

- Πλήρες ζεύγος χειρολαβών για στρεπτά ξύλινα θυρόφυλλα (μέσα-έξω) με τις ανάλογες ειδικές πλάκες στερέωσης (μέσα-έξω) με ενσωματωμένο ειδικό σύστημα κλειδώματος και ένδειξη κατάληψης (πράσινο-κόκκινο), όπου απαιτείται.
- Πλήρες ζεύγος χειρολαβών για στρεπτά ξύλινα θυρόφυλλα (μέσα-έξω) με τις ανάλογες ειδικές πλάκες στερέωσης (μέσα-έξω), με μηχανισμό ρύθμισης χειρολαβών και ενσωματωμένη οπή για κύλινδρο κλειδαριάς ασφαλείας.
- Χειρολαβή (γυροδέχο) για στρεπτό παράθυρο με την ανάλογη πλάκα στερέωσης (μέσα), με μηχανισμό ρύθμισης χειρολαβής και αντίκρισμα στο πλαίσιο ή στο άλλο φύλλο (όφθαλο παράθυρο).
- Χωνευτές χειρολαβές για συρόμενα κουφώματα μπτρούζινες ή ανοξείδωτες ή χαλύβδινες ή πλαστικές με κλειδαριά ασφαλείας.

Κλειδαριές - διατάξεις ασφάλισης

- Κλειδαριές (Χωνευτές ή εξωτερικές) και κύλινδροι ασφαλείας
- Κύλινδροι κεντρικού κλειδώματος

- Κλειδαριά ασφαλείας, Χαλύβδινη, γαλβανομεννη και χρωευτη για θύρες πυρασφάλειας
- Ράβδοι (μπάρες) πλανικού για θύρες πυρασφάλειας στις εξόδους κινδύνου
- Χωρευτός, Χαλύβδινος (μπρούτζινος ή γαλβανομενός) σύρτης με βραχίονα (νιζία) που ασφαλίζει επάνω - κάτω μέσα σε διπλά αντίστοιχα αντικρίσματα (πλαίσιο - φύλλο και φύλλο - δάπεδο).

Μηχανισμοί λειτουργίας και επαναφοράς θυρών

- Μηχανισμός επαναφοράς στην κλειστή θέση με χρονική καθυστέρηση στρεπτήθ ύθρας χωρίς απαιτήσεις πυρασφάλειας, στο άνω μέρος της θύρας.
- Μηχανισμός επαναφοράς όπως παραπάνω αλλά με απαιτήσεις πυρασφάλειας.
- Μηχανισμός επαναφοράς θύρας επιδαπέδιος, με χρονική καθυστέρηση
- Πλάκα στο κάτω μέρος θύρας για προστασία από κτυπήματα ποδιών κτλ.
- Αναστολείς (stoppers)
 - Αναστολείς θύρας - δαπέδου
 - Αναστολείς θύρας - τοίχου
 - Αναστολείς φύλλων ερμαρίου
 - Αναστολείς συγκράτησης εξώφυλλων παραθύρων
 - Πλάκες στηρίξης, ροζέτες κτλ
 - Σύρτες οριζόντιας ή κατακόρυφης λειτουργίας
 - Μηχανισμοί σκίασμού (ρολοπετάσματα, σκίαστρα)
 - Ειδικός Εξοπλισμός κουφωμάτων κάθε τύπου για ΑΜΕΑ
 - Μεταλλικά εξαρτήματα λειτουργίας ανοιγόμενων ή συρόμενων θυρών ασφαλείας, με Master key
 - Ειδικοί μηχανισμοί αυτομάτου κλεισίματος κουφωμάτων κάθε τύπου
 - Μηχανισμοί αυτόματων θυρών, με ηλεκτρομηχανικό σύστημα, με ηλεκτρονική μονάδα ελέγχου, με συσκευή μικροκυμάτων

Η προμήθεια των παραπάνω ειδών κγκαλερίας, θα γίνει απολογιστικά, και σύμφωνα με τις διαδικασίες που προβλέπονται από τις κείμενες "Περι Δημοσίων Έργων" διατάξεις, εκτός εάν αναφέρεται διαφορετικά στα οικεία άρθρα του παρόντος Τιμολογίου, η δε τοποθέτηση περιλαμβάνεται στην τιμή του κάθε είδους κουφώματος.

2.2.3. ΧΡΩΜΑΤΙΣΜΟΙ

Οι εργασίες χρωματισμών επιμετρώνται σε τετραγωνικά μέτρα (m²) επιφανειών ή σε μέτρα μήκους (m) γραμμικών στοιχείων συγκεκριμένων διαστάσεων, πλήρως περαιωμένων, ανά είδος χρωματισμού. Από τις επιμετρούμενες επιφάνειες αφαιρείται κάθε άνοιγμα, οπή ή κενό και από τα γραμμικά στοιχεία κάθε ασυνέχεια που δεν χρωματίζεται ή χρωματίζεται με άλλο είδος χρωματισμού.

Η εφαρμογή συντελεστών θα γίνεται όπως ορίζεται παρακάτω, ενώ η αντιδιαβρωτική προστασία των σιδηρών επιφανειών επιμετρώνται ανά kg βάρους των σιδηρών κατασκευών, εκτός εάν αναφέρεται διαφορετικά.

Οι ποσότητες των εργασιών που εκτελέστηκαν ικανοποιητικά, όπως αυτές επιμετρώνται σύμφωνα με τα ανωτέρω και έγιναν αποδεκτές από την Υπηρεσία, θα πληρώνονται σύμφωνα με την παρούσα παράγραφο για τα διάφορα είδη χρωματισμών.

Οι τιμές μονάδας θα αποτελούν πλήρη αποζημίωση για τα όσα ορίζονται στην ανωτέρω παράγραφο "Ειδικοί όροι" του παρόντος άρθρου, καθώς και για κάθε άλλη δαπάνη που είναι αναγκαία σύμφωνα με τα οριζόμενα στο άρθρο "Ένικος Όροι".

Οι τιμές μονάδος όλων των κατηγοριών Χρωματισμών του παρόντος τιμολογίου αναφέρονται σε πραγματική Χρωματιζόμενη επιφάνεια και σε ύψος από το δάπεδο εργασίας μέχρι 5,0 m. Οι τιμές για Χρωματισμούς που εκτελούνται σε ύψος μεγαλύτερο, καθορίζονται σε αντίστοιχα άρθρα του παρόντος τιμολογίου, τα οποία έχουν εφαρμογή όταν δεν πληρώνεται ιδιαίτερος δαπάνη των Ικρίωμάτων.

Σε όλες τις τιμές εργασίων Χρωματισμών περιλαμβάνονται οι αναμίξεις των Χρωμάτων, οι δοκιμαστικές βαφές για έγκριση των Χρωμάτων από την Επιβλέψη, τα κινητά ικρίωματα τα οποία θα κατασκευάζονται σύμφωνα με τα καθοριζόμενα με τις ισχύουσες διατάξεις περί ασφαλείας του ασχολούμενου στις οικοδομικές εργασίες εργατοτεχνικού προσωπικού, και η εργασία αφαιρέσεως και επανατοποθετήσεως στοιχείων (π.χ. στοιχείων κουφωμάτων κλπ) στις περιπτώσεις που αυτό απαιτείται ή επιβάλλεται.

Όταν πρόκειται για κουφώματα και κυκλιδώματα τα οποία Χρωματίζονται εξ ολοκλήρου, η επιμετρούμενη επιφάνεια των Χρωματισμών υπολογίζεται ως το γινόμενο της απλής συμβατικής επιφάνειας κατασκευαζόμενου κουφώματος (βάσει των εξωτερικών διαστάσεων του τετραγύλου ή τριγύλου) ή της καταλαμβάνόμενης από μεταλλική θύρα ή κυκλιδώμα πλήρους, απλής επιφάνειας, επί συμβατικό συντελεστή ο οποίος ορίζεται παρακάτω:

α/α	Είδος	Συντελεστής
1.	Θύρες ταμπλαδωτές ή πρεσσαριστές πλήρεις ή με υαλοπινάκες οι οποίοι καλύπτουν λιγότερο από το 50% του ύψους κάσας θύρας.	
	α) με κάσα καθρόνι (ή 1/4 πλίνθου)	2,30
	β) με κάσα επί δορμικού τοίχου	2,70
	γ) με κάσα επί μπτατικού τοίχου	3,00
2.	Υαλόθυρες ταμπλαδωτές ή πρεσσαριστές με υαλοπινάκες που καλύπτουν περισσότερο από το 50% του ύψους κάσας θύρας.	
	α) με κάσα καθρόνι (ή 1/4 πλίνθου)	1,90
	β) με κάσα επί δορμικού τοίχου	2,30
	γ) με κάσα επί μπτατικού τοίχου	2,60
3.	Υαλοστάσια :	
	α) με κάσσα καθρόνι (ή 1/4 πλίνθου)	1,00
	β) με κάσσα επί δορμικού τοίχου	1,40
	γ) με κάσσα επί μπτατικού	1,80
4.	δ) παραθύρων πολλών	1,60
	ε) σιδερένια	1,00
	Παρόθυρα με εξώφυλλα οριζήτουμε τύπου (Χωρικού, γαλλικού, γερμανικού) πλην πολλών	3,70
5.	Ρολλά ξύλινα, τάλαια και πήχεις βάσει των εξωτερικών διαστάσεων σιδηρού πλαισίου	2,60
6.	Σιδερένιες θύρες :	
	α) με μίαν πλην επένδυση με λαμαρίνα	2,80
	β) με επένδυση με λαμαρίνα και στις δύο πλευρές	2,00
	γ) Χωρίς επένδυση με λαμαρίνα (ή μόνον με ποδιά)	1,00
7.	δ) με κινητά υαλοστάσια, κατά τα λοιπά ως γ	1,60
	Προπετάσματα σιδηρά :	
	α) πολλά από Χαλυβδολαμαρίνα	2,50

α/α	Είδος	Συντελεστής
	β) πολλά από σιδηρόπυλγμα	1,00
	γ) πτυσσόμενα (φυσαρμόνικας)	1,60
8.	Κυκλιδώματα ξύλινα ή σιδηρά :	
	α) απλού ή συνθέτου σχεδίου	1,00
	β) πολυσυνθέτου σχεδίου	1,50
9.	Θερμαντικά σώματα :	
	Πραγματική Χρωματισμένη επιφάνεια βάσει των Πινάκων συντελεστών των εργοστασίων κατασκευής των Θερμαντικών σωμάτων	

2.2.4. ΜΑΡΜΑΡΙΚΑ

1. Τα συνήθη μάρμαρα που απαντώνται στον Ελλαδικό χώρο είναι τα ακόλουθα, κατά πηγή προέλευσης και σκληρότητα:

ΜΑΛΑΚΑ : συνηθισμένης φθοράς και εύκολης καταργασίας

1	Πενθέης	Λευκό
2	Κοκκιναρά	Τεφρόν
3	Κοζάνης	Λευκό
4	Αγ. Μαρίνας	Λευκό συνεφώδες
5	Κατάνοιχίου	Κιτρινωτό
6	Μαραθώνα	Γκρι
7	Νάξου	Λευκό
8	Αλιβερίου	Τεφρόχρουν – μελανό
9	Μαραθώνα	Τεφρόχρουν – μελανό
10	Βέροιας	Λευκό
11	Θάσου	Λευκό
12	Πηλίου	Λευκό

ΣΚΛΗΡΑ: συνηθισμένης φθοράς και δύσκολης καταργασίας

1	Επέτριας	Ερυθρότεφρο
2	Αμαρύνθου	Ερυθρότεφρο
3	Δομβραίνης Θηβών	Μπεζ
4	Δομβραίνης Θηβών	Κίτρινο
5	Δομβραίνης Θηβών	Ερυθρό
6	Στύρων	Πράσινο
7	Αόρισσας	Πράσινο
8	Ιωαννίνων	Μπεζ
9	Φαρσάλων	Γκρι
10	Υδρας	Ροδότεφρο πολύχρωμο
11	Διονύσου	Χιονόλευκο

ΞΑΙΡΕΤΙΚΟΣ ΣΚΛΗΡΑ: μέτριας φθοράς και δύσκολης καταργασίας

1	Ιωαννίνων	Ροδόχρουν
2	Χίου	Τεφρό
3	Χίου	Κίτρινο
4	Τήνου	Πράσινο
5	Ρόδου	Μπεζ
6	Αγίου Πέτρου	Μαύρο
7	Βυτίνας	Μαύρο

8	Μάνης	Ερυθρό
9	Ναυπλίου	Ερυθρό
10	Ναυπλίου	Κίτρινο
11	Μυτιλήνης	Ερυθρό πολύχρωμο
12	Τρίπολης	Γκρι με λευκές φέτες
13	Σαλαμίνας	Γκρι ή πολύχρωμο
14	Αράχωβας	καφέ

2. Σε όλες τις τιμές των μαρμαροστρώσεων, περιλαμβάνεται και η στίλβωση αυτών (νερόλουστρο)
3. Το κονίαμα δόμησης των μαρμαροστρώσεων, κατασκευάζεται με λευκό τσιμέντο.

2.2.5. ΕΠΕΝΔΥΣΗ ΤΟΙΧΩΝ ΚΑΙ ΨΕΥΔΟΡΟΦΩΝ.

Οι εργασίες κατασκευής μεταλλικών σκελετών (εκτός αλουμινίου) τοίχων και ψευδοροφών τιμολογούνται με τα άρθρα 61.30 και 61.31.

Οι εργασίες κατασκευής επιπέδης επιφάνειας γυψοσανίδων τοιχοπετάσματος σε έτοιμο σκελετό τιμολογείται με το άρθρο 78.05.

Οι εργασίες κατασκευής καμπτύλων τοιχοπετασμάτων αποξημιώνονται επιπλέον και με την πρόσθετη τιμή του άρθρου 78.12.

Οι εργασίες τοποθέτησης γυψοσανίδων επιπέδης ψευδοροφής σε έτοιμο σκελετό αποξημιώνονται, μαζί με τις εργασίες αλλουμινίου, με το άρθρο 78.34 και στην περίπτωση μη επιπέδης με το άρθρο 78.35. Στην περίπτωση χρήσης γυψοσανίδας διαφορετικού πάχους από το προβλεπόμενο στα παραπάνω άρθρα 78.34 και 78.35, οι τιμές προσαρμόζονται αναλογικά με τις τιμές του άρθρου 61.30.

Σε περίπτωση τοποθέτησης και ορυκτοβάμβακα, η αποξημίωση του τιμολογείται με το άρθρο 79.55.

ΓΕΝΙΚΕΣ ΕΠΙΣΗΜΑΝΣΕΙΣ

A. Οι τιμές μονάδος του παρόντος Τιμολογίου που φέρουν την σήμανση [**] παραπέμπως της αναγραφόμενης τιμής σε ΕΥΡΩ δεν συμπεριλαμβάνουν την δαπάνη της καθαρής μεταφοράς των, κατά περίπτωση, υλικών ή προϊόντων.

Η Δημοπρατούσα Αρχή θα προσθέτει στις τιμές αυτές την δαπάνη του μεταφορικού έργου, με βάση στοιχεία της μελέτης και τις συνθήκες εκτέλεσης του έργου.

Για τον προσδιορισμό της ως άνω δαπάνης του μεταφορικού έργου καθορίζονται οι ακόλουθες τιμές μονάδας σε €/m³·km

Σε αστικές περιοχές	
- απόσταση < 5 km	0,28
- απόσταση ≥ 5 km	0,21
Εκτός πόλεως	
· οδοί καλής βατότητας	
- απόσταση < 5 km	0,20
- απόσταση ≥ 5 km	0,19
· οδοί κακής βατότητας	
- απόσταση < 5 km	0,25
- απόσταση ≥ 5 km	0,21
· εφγοταξιακές οδοί	
- απόσταση < 3 km	0,22
- απόσταση ≥ 3 km	0,20
Πρόσθετη τιμή για παρατεταμένη αναμονή φορτοεκφόρτωσης (ασφαλτικά – εκκακαφές θεμελίων και χανθόκλων –μικρής κλίμακας εκκακαφές)	0,03

Οι τιμές αυτές έχουν εφαρμογή στον προσδιορισμό της τιμής του στερήσκου [**] των άρθρων του παρόντος Τιμολογίου των οποίων οι εργασίες επιμετρώνται σε κυβικά μέτρα (m³), κατά τον τρόπο που καθορίζεται σε έκαστο άρθρο.

Σε καμία περίπτωση δεν εφαρμόζεται συντελεστής επιπλήγματος ή οποιαδήποτε άλλη προσαύξηση και ο υπολογισμός γίνεται με βάση τα επιμετρούμενα m³ κάθε εργασίας, όπως καθορίζεται στο αντίστοιχο άρθρο.

Η δαπάνη του μεταφορικού έργου, όπως προσδιορίζεται στο παρόν τιμολόγιο (NET OIK), προστίθεται στην τιμή βάσεως των άρθρων που επισημειώνονται με [**], και αναστεύρεται με βάση τον εκάστοτε καθοριζόμενο κωδικό αναστέυρησης (δεν προβάλλεται άλλη, ιδιαίτερη αναστέυρηση του μεταφορικού έργου).

B. Στις τιμές μονάδος του παρόντος Τιμολογίου που φέρουν την σήμανση [***] παρσιθεται η τιμή που αναλογεί στην καθαρή εργασία (φωτούρα) και τα βοηθητικά υλικά. Όταν διαφοροποιούνται τα ποιοτικά χαρακτηριστικά των κυρίων ενσωματωμένων υλικών, έναντι αυτών που αναφέρονται στο Περιγραφικό Αρθρο, η Δημοπρατούσα Αρχή θα προσαρμόζει ανάλογα τις τιμές εφαρμογής (περιπτώσεις ξυλείας, καραμικών πλακιδίων και μαρμαρών διαφόρων κατηγοριών και ποιότητων).

ΠΕΡΙΓΡΑΦΙΚΟ ΤΙΜΟΛΟΓΙΟ ΥΔΡΑΥΛΙΚΩΝ ΕΡΓΩΝ
NET YAP - ΕΚΔΟΣΗ 3.0

ΓΕΝΙΚΟΙ ΟΡΟΙ

Αντικείμενο του παρόντος τιμολογίου είναι ο καθορισμός τιμών μονάδος των εργασιών, που είναι απαραίτητες για την έντεχνη ολοκλήρωση του Έργου, όπως προδιαγράφεται στα λοιπά Τεύχη Δημοπρατήσεως που ορίζονται στη Διακήρυξη.

- 1.1 Οι τιμές μονάδας του παρόντος Τιμολογίου αναφέρονται σε μονάδες πλήρως περιλαμβένων εργασιών, όπως περιγράφονται αναλυτικά παρακάτω, οι οποίες θα εκτελεστούν στην περιοχή του Έργου. Οι τιμές μονάδος περιλαμβάνουν όλες τις δαπάνες που αναφέρονται στην περιγραφή των εργασιών, καθώς και όσες απαιτούνται για την πλήρη και έντεχνη εκτέλεση των εργασιών, σύμφωνα και με τα λοιπά Τεύχη Δημοπρατήσεως.

Καμιά αξίωση ή αμφισβήτηση δεν μπορεί να θεμελιωθεί, ως προς το είδος και την απόδοση των μηχανημάτων, τις ειδικότητες και τον αριθμό του εργατοτεχνικού προσωπικού και την δυνατότητα χρησιμοποίησης ή μη μηχανικών μέσων, εκτός αν άλλως ορίζεται στα άρθρα του παρόντος.

Σύμφωνα με τα παραπάνω, στις τιμές μονάδος του παρόντος Τιμολογίου, ενδεικτικά και όχι περιοριστικά περιλαμβάνονται τα κάτωθι:

- 1.1.1 Κάθε είδους επιβάρυνση των ενσωματωμένων υλικών από φόρους, τέλη, δασμούς, έξοδα εκτελωνισμού, ειδικούς φόρους κλπ πλην του Φ.Π.Α. Ο Ανάδοχος δεν ανταλλάσσεται από τα τέλη διόδων των κάθε είδους μεταφορικών του μέσων.

- 1.1.2 Οι δαπάνες προμήθειας των πάσης φύσεως, ενσωματωμένων και μη, κυρίων και βοηθητικών υλικών, μεταφοράς τους στις θέσεις εκτέλεσης των εργασιών, αποθήκευσης, φύλαξης, επεξεργασίας τους (αν απαιτείται) και προσέγγισης τους, με τις απαιτούμενες φοροεκφορτώσεις, τις ασφαλίσεις των μεταφορών, τις σταλίες των μεταφορικών μέσων και τις απαιτούμενες πλάνιες μεταφορές, εκτός των ειδικών περιπτώσεων, που η μεταφορά πλήρώνεται ιδιαίτερω με αντίστοιχα άρθρα του Τιμολογίου.

Όμοιος οι δαπάνες για την φοροεκφόρτιση και μεταφορά (με την σταλία μεταφορικών μέσων) των πελαναζόντων ή/και ακατάλληλων προϊόντων εκκαφών και λοιπών υλικών, σε κατάλληλους χώρους απόρριψης, λαμβανόμενων υπόψη των ισχυόντων Περιβαλλοντικών Όρων, σύμφωνα με την Ε.Σ.Υ. και τους λοιπούς όρους δημοπρατήσεως.

- 1.1.3 Οι δαπάνες μισθών, ημερομισθίων, υπερωριών, υπερεργασιών, ασφαλιστικών εισφορών (στο Ι.Κ.Α., σε ασφαλιστικές εταιρείες, ή σε άλλους ημεδαπούς ή/και αλλοδαπούς ασφαλιστικούς οργανισμούς κλπ.), δώρων εορτών, επιδομάτων που καθορίζονται από τις ισχύουσες εκάστοτε Συλλογικές Συμβάσεις Εργασίας (αδείας, οικογενειακού, θέσεως, ανθυγιεινής εργασίας, εξαιρεσίμων αργιών κλπ), νυκτερινής απασχόλησης (πλην των έργων που η εκτέλεσή τους προβλέπεται κατά τις νυκτερινές ώρες και τιμολογούνται ιδιαίτερω) κλπ, του πάσης φύσεως προσωπικού (επιστημονικού, εργατοτεχνικού όλων των ειδικοτήτων, υπαλλήλων εργοταξιακών γραφείων, οδηγών και χειριστών οχημάτων και μηχανημάτων, τεχνιτών συνεργείων κλπ) ημεδαπού ή αλλοδαπού που απασχολείται για την κατασκευή του έργου, επί τόπου ή οπουδήποτε αλλού.

- 1.1.4 Οι δαπάνες εξασφάλισης εργοταξιακών χώρων, διαρρύθμισης αυτών, ανέγερσης γραφείων, εργαστηρίων και λοιπών εγκαταστάσεων του Αναδόχου, εξασφάλισης ύδρευσης, ηλεκτρικού ρεύματος, τηλεφωνικής σύνδεσης και αποχέτευσης των εργοταξιακών εγκαταστάσεων, καθώς και λοιπών απαιτούμενων ευκολιών, σύμφωνα με τους όρους δημοπρατήσεως.

- 1.1.5 Οι δαπάνες λειτουργίας όλων των εργοταξιακών εγκαταστάσεων και ευκολιών, απομάκρυνσής τους μετά την περαίωση του έργου, καθώς και οι δαπάνες

αποκατάστασης των χώρων κατά τρόπο αποδεκτό από την Υπηρεσία και σύμφωνα με τους εγκεκριμένους Περιβαλλοντικούς Όρους.

- 1.1.16 Οι κάθε είδους δαπάνες για την εγκατάσταση, εξοπλισμό και λειτουργία εργοστασιακού εργαστηρίου, εάν προβλέπεται, την λήψη και μεταφορά των δοκιμών και την εκτέλεση ελέγχων και δοκιμών, είτε στο εργοστασιακό εργαστήριο ή σε κρατικό ή σε ιδιωτικό της εγκρίσεως της Υπηρεσίας, σύμφωνα με τους όρους δημοπρατήρησης.

- 1.1.17 Οι δαπάνες εγκατάστασης και λειτουργίας μονάδων παραγωγής προκατασκευασμένων στοιχείων, εφ' όσον προβλέπονται από τους όρους δημοπρατήρησης, συγκροτήματων παραγωγής θραυστών υλικών (σπαστηρο-τριβείο), σκυροδέματος, κλπ, στον εργοταξιακό χώρο ή εκτός αυτού.

Στις δαπάνες αυτές περιλαμβάνονται: η εξασφάλιση του απαιτούμενου χώρου, η κατασκευή των υποδομών, κτιριακών και λοιπών έργων των μονάδων, η εγκατάσταση του απαιτούμενου κατά περίπτωση εξοπλισμού, οι λειτουργικές δαπάνες πύσης φύσεως, οι φοροεκφορτώσεις και μεταφορές των πρώτων υλών στην μονάδα και των παραγομένων προϊόντων μέχρι τις θέσεις ενσωμάτωσής τους στο Έργο, καθώς και η απασυναρμολόγηση των εγκαταστάσεων μετά το πέρας των εργασιών, η καθαίρεση των υποδομών τους (βάσεις, τοιχία κλπ κατασκευές από σκυρόδεμα ή οποιοδήποτε άλλο υλικό) και αποκατάσταση του χώρου σε βαθμό αποδεκτό από την Υπηρεσία και σύμφωνα με τους ισχύοντες Περιβαλλοντικούς όρους.

Οι ως άνω όροι για την αποξήλωση των μονάδων και αποκατάσταση των χώρων έχουν εφαρμογή στις ακόλουθες περιπτώσεις:

- (α) Όταν η εγκατάσταση των μονάδων έχει γίνει σε χώρο που έχει παραχωρηθεί από το Δημόσιο
- (β) Όταν οι μονάδες έχουν ανεγερθεί μεν σε χώρο που έχει εξασφαλίσει ο Ανάδοχος, αλλά έχει δοθεί προσωρινή δόεια εγκατάστασης-λειτουργίας για τις ανάγκες του συγκεκριμένου έργου.

- 1.1.8 Τα πύσης φύσεως ασφαλιστρα για το προσωπικό του Έργου, τις μεταφορές, τα μεταφορικά μέσα, τα μηχανήματα έργων και τις εγκαταστάσεις, καθώς και τις λοιπές ασφαλιστικές καλύψεις όπως καθορίζονται στην Ειδική Συγγραφή Υποχρεώσεων του Έργου.

- 1.1.9 Οι επιβαρύνσεις από την εκτέλεση των εργασιών υπό ταυτόχρονη διεξαγωγή της κυκλοφορίας και την λήψη των απαιτούμενων προστατευτικών μέτρων, οι δαπάνες των μέτρων προστασίας των όμορων κατασκευών των χώρων εκτέλεσης των εργασιών, της πρόληψης ατυχημάτων εργαζομένων ή τρίτων, της αποφυγής βλαβών σε κινητά ή ακίνητα πράγματα τρίτων, της αποφυγής ρύπανσης ρεμάτων, ποταμών, ακτών κλπ, καθώς και οι δαπάνες των μέτρων προστασίας των έργων σε κάθε φάση της κατασκευής τους ανεξαρτήτως της εποχής του έτους (εκακαφές, θεμελιώσεις, ικριώματα, σκυροδετήσεις κλπ) και μέχρι την οριστική παραλαβή τους.

- 1.1.10 Οι δαπάνες διεξαγωγής των ελέγχων ποιότητας και οι δαπάνες κατασκευής των πύσης φύσεως "δοκιμαστικών τμημάτων" που προβλέπονται στην μελέτη, τις προδιαγραφές και τους λοιπούς όρους δημοπρατήρησης (μετρήσεις, εργαστηριακοί έλεγχοι και δοκιμές, αξία υλικών, χρήση μηχανημάτων, εργασία κλπ.)

- 1.1.11 Οι δαπάνες διάθεσης, προσκόμισης και λειτουργίας του κυρίου και βοηθητικού μηχανικού εξοπλισμού και μέσων (π.χ. ικριωμάτων, εργαλείων) που απαιτούνται για την κατασκευή του έργου στο πλαίσιο του εγκεκριμένου χρονοδιαγράμματος, στις οποίες περιλαμβάνονται τα μισθώματα, η μεταφορά επί τόπου, η συναρμολόγηση (όταν απαιτείται), η αποθήκευση, η φύλαξη, η ασφάλιση, οι αποδοχές οδηγών, χειριστών, βοηθών και τεχνιτών, τα καύσιμα, τα λιπαντικά και λοιπά αναλώσιμα, τα ανταλλακτικά, οι επισκευές, οι μετακινήσεις στον χώρο του έργου, οι ημεραργίες για οποιαδήποτε αιτία, οι πύσης φύσεως σταλίες και καλύτερήσεις (που δεν οφείλονται

σε υπαιτιότητα του Κυρίου του Έργου), η αποσυμβασιολόγησή τους (εάν απαιτείται) και η απομάκρυνσή τους από το Έργο.

Περιλαμβάνονται επίσης οι πύσης φύσεως δαπάνες του εφεδρικού εξοπλισμού που διατηρείται σε ετοιμότητα για την αντιμετώπιση βλαβών ή για οποιαδήποτε άλλη αιτία.

- 1.1.12 Οι δαπάνες προμηθείας ή παραγωγής, φορτοεκφόρτωσης και μεταφοράς στη θέση ενσωμάτωσης και τυχόν προσωρινών αποθέσεων και επαναφορτώσεων αδρανών υλικών προέλευσης λατομείων, ορυχείων κλπ. πλην των περιπτώσεων που στο οικείο άρθρο του παρόντος Τιμολογίου αναφέρεται ρητά ότι η μεταφορά πλήρυνεται ιδιαίτερα (άρθρα που επισημαίνονται με αστέρισκο [*]).

Περιλαμβάνονται οι δαπάνες πλύσεως, ανάμιξης ή εμπλουτισμού των υλικών, ώστε να ανταποκρίνονται στις προβλεπόμενες από την Μελέτη του Έργου προδιαγραφές, λαμβανομένων υπόψη των σχετικών περιβαλλοντικών όρων.

- 1.1.13 Οι επιβαρύνσεις από καθυστερήσεις, μειωμένη απόδοση και μετακινήσεις μηχανημάτων και προσωπικού που οφείλονται:

- (α) σε εμπόδια στο χώρο εκτέλεσης των εργασιών (αρχαιολογικά ευρήματα, δίκτυα Ο.Κ.Ω. κλπ.),
- (β) στην μη ολοκλήρωση των διαδικασιών απαλλοτρίωσης τμημάτων του χώρου εκτέλεσης των εργασιών (υπό την προϋπόθεση ότι παρέχεται η δυνατότητα τμηματικής εκτέλεσης των εργασιών),
- (γ) στις τυχόν ιδιαίτερες απαιτήσεις αντιμετώπισης των εμποδίων από τους αρμόδιους για αυτά φορείς (ΥΠ.Π.Ο, Δ.Ε.Η, ΔΕΥΑΧ κλπ.),
- (δ) στην ενδεχόμενη εκτέλεση των εργασιών κατά φάσεις λόγω των άνω εμποδίων,
- (ε) στην διενέργεια των απαιτούμενων μετρήσεων, ελέγχων και ερευνών (τοπογραφικών, εργαστηριακών, γεωτεχνικών κ.α.), καθώς και στις λοιπές υποχρεώσεις του Αναδόχου που προβλέπονται στα τεύχη δημοπρατήσεως, είτε τα ως άνω αποζημιώνονται ιδιαίτερα είτε είναι ανηγμένα στο ποσοστό Γ.Ε.& Ο.Ε. ή σε άλλα άρθρα του παρόντος Τιμολογίου
- (στ) στην λήψη μέτρων για την εξασφάλιση της κυκλοφορίας πεζών και οχημάτων, σε προσωρινές ή μόνιμες κυκλοφορικές ρυθμίσεις στην ευρύτερη περιοχή του έργου για οποιαδήποτε αιτία (π.χ. εορτές, εργασίες συντήρησης οδικού δικτύου και υποδομών, βλάβες σε άλλα έργα, εκτέλεση άλλων έργων κλπ.).

- 1.1.14 Οι δαπάνες λήψης μέτρων για την ομαλή και ασφαλή διακίνηση πεζών και οχημάτων στις θέσεις εκτέλεσης των εργασιών, όπως ενδεικτικά:

- (1) Οι δαπάνες προσωρινών γεφυρώσεων ορυγμάτων πλάτους έως 3,0 m, για την αποκατάσταση της κυκλοφορίας πεζών και οχημάτων, όταν τούτο κρίνεται απαραίτητο από την Υπηρεσία ή τις αρμόδιες Αρχές, εκτός αν προβλέπεται ιδιαίτερη τιμολόγηση αυτών στα συμβατικά τεύχη του έργου.

- (2) Οι δαπάνες λήψης προστατευτικών μέτρων για την απορόκοπτη και ασφαλή κυκλοφορία πεζών και οχημάτων στην περίμετρο των χώρων εκτέλεσης των εργασιών, όπου απαιτείται, ήτοι για την περίφραξη των ορυγμάτων και γενικά των χώρων εκτέλεσης εργασιών, την ενημέρωση του κοινού, την σήμανση και φωτεινή σηματοδότηση του εργοταξιακού χώρου (πλην εκείνης που προκύπτει από μελέτη σήμανσης και τιμολογείται ιδιαίτερας), την προσωρινή διευθέτηση και αποκατάσταση της κυκλοφορίας κλπ. καθώς και οι δαπάνες για την απομάκρυνση των παραπάνω προσωρινών κατασκευών και σήμανσης μετά την περαίωση των εργασιών και την πλήρη αποκατάσταση της αρχικής σήμανσης, εκτός αν προβλέπεται ιδιαίτερη τιμολόγηση αυτών στα συμβατικά τεύχη του έργου.

- 1.1.15 Οι δαπάνες των τοπογραφικών εργασιών (αποτυπώσεων, πασσαλώσεων, αναπασαλώσεων, πύκνωσης τριγωνομετρικού και τριανγυλωνομετρικού δικτύου,

- εγκατάστασης των Χωροσταθμικών αφητηρίων κλπ) που απαιτούνται για την Χάραξη των επιμέρους στοιχείων του έργου, εκτός αν άλλως οριζείται στην Ε.Σ.Υ., οι δαπάνες σύνταξης μελετών εφαρμογής (όταν απαιτείται για την προσαρμογή των στοιχείων της οριστικής μελέτης στο ακριβές ανάγλυφο του εδάφους, υφιστάμενες κατασκευές κ.ο.κ.), κατασκευαστικών σχεδίων και σχεδίων λεπτομερειών, οι δαπάνες ανάλυσης και εντοπισμού εμπλοκών στον χώρο εκτέλεσης του έργου και εκπόνησης μελετών αντιμετώπισης αυτών (Α.Χ. υπάρχοντα θεμέλια, υψηλός ορίζοντας υπογείων υδάτων, δικτυα Οργανισμών Κοινής Ωφελίας [ΟΚΩ]), συμφωνία με τα καθοριζόμενα στην Τ.Σ.Υ. και γενικότερα στα τεύχη δημοπράτησης του έργου, καθώς οι δαπάνες σύνταξης του Προγράμματος Ποιότητας του Έργου (ΠΠΕ), του Σχεδίου Ασφάλειας και Υγείας, του Φακέλου Ασφάλειας και Υγείας του Έργου (ΣΑΥ-ΦΑΥ) και του Μητρώου Έργου και παραγωγής του αριθμού αντιστών αυτών που προβάλλονται στα τεύχη δημοπράτησης.
- 1.1.16 Οι δαπάνες αποτύπωσης τεχνικών έργων και λοιπών εγκαταστάσεων που απαιτούνται στο χώρο του έργου, οι δαπάνες επαλήθευσης των στοιχείων εδάφους με τοπογραφικές μεθόδους καθώς και οι δαπάνες λήψης επιμετρητικών στοιχείων κατά αντιπαράσταση με επρόσωπο της Υπηρεσίας και σύνταξης των πύσης φύσεως επιμετρητικών σχεδίων, πινάκων και υπολογισμών που θα υποβληθούν στην Υπηρεσία προς έλεγχο.
- 1.1.17 Η δαπάνη σύνταξης των αναπτυγμάτων και πινάκων σπλιντμού σκυροδεμάτων (όταν αυτοί δεν περιλαμβάνονται στη μελέτη).
- 1.1.18 Οι δαπάνες ενημέρωσης των ορίωντοπογραφιών της μελέτης με τα στοιχεία των εντοπιζομένων με ερευνητικές τομές ή κατά την εκτέλεση των εργασιών δικτύων Ο.Κ.Ω.
- 1.1.19 Οι δαπάνες των αντιλήσεων (πλήν των αντιλήσεων κατά την κατασκευή τεχνικών εντός κοίτης ποταμών ή στην περιπτώση που δεν υπάρχει δυνατότητα παραχέτευσης προς φυσικό ή τεχνητό αποδέκτη υδάτων) καθώς και των προσωρινών δευτερίσεων για την αντιμετώπιση των επιφανειακών, υπογείων και πηγικών νερών, ώστε να προστατευθούν τόσο τα κατασκευαζόμενα όσο και τα υπάρχοντα έργα και το περιβάλλον γενικότερα, εκτός αν αναφέρεται διαφορετικά στα τεύχη δημοπράτησης.
- 1.1.20 Οι δαπάνες διατήρησης, κατά την περίοδο εκτέλεσης των εργασιών, του χώρου του έργου καθαρού και απαλλαγμένου από ξένα προς το έργο αντικείμενα, προϊόντα εκσκαφών κλπ, καθώς και οι δαπάνες για την αποδόση, μετά το τέλος των εργασιών, του χώρου καθαρού και ελεύθερου από οποιοδήποτε κατασκευές και εμπόδια και όπως στους συγκεκριμένους περιβαλλοντικούς όρους ορίζεται.
- 1.1.21 Οι δαπάνες που απορρέουν από δικαιώματα κατοχυρωμένων μεθόδων και ευρεσιτεχνιών που εφαρμόζονται κατά οποιονδήποτε τρόπο για την εκτέλεση των εργασιών.
- 1.1.22 Οι δαπάνες διαμόρφωσης προσβάσεων, προσταλάσεων και δαπέδων εργασίας στα διάφορα τμήματα του έργου, και γενικά κάθε βοηθητικής κατασκευής που θα απαιτηθεί σε οποιοδήποτε στάδιο των εργασιών, όταν δεν προβλέπεται ιδιαίτερη επιμέτρηση αυτών στα συμβατικά τεύχη, καθώς και οι δαπάνες αποξήλωσης των προσωρινών κατασκευών και περιβαλλοντικής αποκατάστασης των χώρων (προσβάσεων, προσταλάσεων, δαπέδων εργασίας κ.λπ.), εκτός εάν υπάρχει έγγραφη αποδοχή της Υπηρεσίας για την διατήρησή τους.
- 1.1.23 Οι δαπάνες για την προστασία και την εξασφάλιση της λειτουργίας των δικτύων Ο.Κ.Ω. που διασχίζουν εκκάρσια τα ορύγματα ή επηρεάζονται τοπικά από τις εκτελούμενες εργασίες. Την αποκλειστική ευθύνη για την πρόκληση ζημιών και φθορών στα δίκτυα αυτά θα φέρει, τόσο αστικά όσο και ποινικά και μέχρι περαίωσης των εργασιών, ο Ανδόχος του Έργου.

- 1.1.24 Οι δαπάνες πρόληψης και αποκατάστασης κάθε είδους ζημιάς καθώς και οι αποζημιώσεις για κάθε είδους βλάβη ή μη συνήθη φθορά επί υφιστάμενων κατασκευών κατά την εκτέλεση των εργασιών ή την διακίνηση βερέας εξοπλισμού του Αναδόχου (π.χ. μεταφορικών μέσων μεγάλης χωρητικότητας, ερπιστοφόρων μηχανημάτων κλπ) που οφείλονται σε μη τήρηση των συμβατικών όρων, των υποδείξεων της Υπηρεσίας, των ισχυουσών διατάξεων και γενικότερα σε υπαιτιότητα του Αναδόχου.
- 1.1.25 Οι δαπάνες διάθεσης γραφείων και λοιπών ευκολιών στην Επιβλέπουσα Υπηρεσία, σύμφωνα με όσα αναφέρονται στην Ε.Σ.Υ και στους λοιπούς όρους δημοπρατίας.
- 1.1.26 Εφ' όσον δεν προβλέπεται ιδιαίτερη πληρωμή στα συμβατικά τεύχη: Οι πάσης φύσεως δαπάνες για τις εργοταξιακές οδούς που απαιτούνται για την ασφαλή διακίνηση εξοπλισμού και υλικών κατασκευής του Έργου (μίσθωση ή εξασφάλιση δικαιωμάτων διέλευσης από ιδιωτική έκταση, κατασκευή των οδών ή βελτίωση υπαρχουσών, σήμανση, συντήρηση), καθώς και οι δαπάνες εξασφάλισης των αναγκαίων χώρων απόθεσης των πλεοναζόντων ή ακαταλλήλων προϊόντων εκσκαφών (καταβολή τιμήματος προς ιδιοκτήτες, αν απαιτείται, εξασφάλιση σχετικών αδειών, κατασκευή οδών προσπέλασης ή επέκταση ή βελτίωση υπαρχουσών και τελική διαμόρφωση των χώρων μετά την περαίωση των εργασιών), σύμφωνα με τους συγκεκριμένους περιβαλλοντικούς όρους.
- 1.1.27 Οι δαπάνες διάφορης τομών ή οπών στα τοιχώματα υφιστάμενων αγωγών, φρεατίων, τεχνικών έργων κ.λ.π., με οποιοδήποτε μέσο, για τη σύνδεση νέων συμβαλλόντων αγωγών, εκτός αν προβλέπεται ιδιαίτερη πληρωμή προς τούτο στα τεύχη δημοπρατίας.
- 1.1.28 Οι δαπάνες των ειδικών μελετών, που προβλέπεται στα τεύχη δημοπρατίας να εκπονηθούν από τον Ανάδοχο. Χωρίς ιδιαίτερη αμοιβή, όπως μελέτες σύνθεσης ακυροδεκτών και ασφαλομηγμάτων, μελέτες ευστάθειας τραινών, μελέτες κρισιμάτων, μελέτες εξυγιανσης εδάφους κλπ.
- 1.1.29 Οι δαπάνες έκδοσης των απαιτούμενων αδειών εκτέλεσης εργασιών από τις αρμόδιες Δημόσιες Επιχειρήσεις, την Πολεοδομία και τους Οργανισμούς Κοινής Ωφελείας (Δ.Ε.Κ.Ο. ή Ο.Κ.Ω.), εκτός αν προβλέπεται ιδιαίτερη πληρωμή προς τούτο στα τεύχη δημοπρατίας.
- 1.1.30 Οι δαπάνες λήψης μέτρων για την προστασία του περιβάλλοντος, από την εγκατάσταση του Αναδόχου στο Έργο μέχρι και την παραλαβή του Έργου, όπως αυτά καθορίζονται στις σχετικές μελέτες και στους περιβαλλοντικούς όρους, εκτός αν προβλέπεται ιδιαίτερη πληρωμή προς τούτο στα τεύχη δημοπρατίας.
- 1.1.31 Οι δαπάνες δημοσίευσης της διακήρυξης και κατόπιν της συμφωνητικού και γενικά όλες οι υπολοίπες ειδικές δαπάνες που βαρύνουν τον Ανάδοχο, όπως αυτές αναφέρονται στους υπολοίπους όρους δημοπρατίας του Έργου.
- 1.1.32 Οι δαπάνες λήψης μέτρων για την εξασφάλιση της συνεχούς και απρόσκοπτης λειτουργίας των υπαρχόντων στην περιοχή του Έργου δικτύων (δίκτυα ύδρευσης, άρδευσης, αποχέτευσης και αποστράγγισης, τάφοι, διώρυγες, υδροσπόμετρα κλπ), τα οποία επηρεάζονται από την εκτέλεση των εργασιών, και ιδιαίτερα όταν:
- (1) τα δίκτυα είναι σχετικά ανεπαρκή και ευαίσθητα σε δυσμενή μεταχείριση,
 - (2) θα επιβαρυνθεί υπέρμετρα η λειτουργικότητα των δικτύων αν ο Ανάδοχος δεν λάβει μέτρα για να αποτρέψει την είσοδο φερτών υλών από τις χωματουργικές, κυρίως, ή άλλες εργασίες.
- 1.1.33 Οι δαπάνες συντήρησης του έργου μέχρι την οριστική του παραλαβή.

1.2

Οι τιμές μονάδας του παρόντος Τιμολογίου προσαυξάνονται κατά το ποσοστό Φενικών Εξόδων (Γ.Ε.) και Οφέλους (Ο.Ε.) του Αναδόχου, στο οποίο περιλαμβάνονται οι πάσης φύσεως κρατήσεις ή υποχρεώσεις αυτού, όπως δαπάνες διοίκησης και επίβλεψης του Έργου, σήμανσης εργοταξίων, φόροι, δασμοί, ασφάλιστρα, τόκοι κεφαλαίων κίνησης, προμήθειες εγγυητικών επιστολών, έξοδα λειτουργίας γραφείων κ.λ.π., τα επισφαλή έξοδα πάσης φύσεως καθώς και το προσδοκώμενο κέρδος από την εκτέλεση των εργασιών.

Το ως άνω ποσοστό Γ.Ε. & Ο.Ε., ανέρχεται σε δέκα οκτώ τοις εκατό (18%) ή είκοσι οκτώ τοις εκατό (28%) του προϋπολογισμού των εργασιών, όπως αυτός προκύπτει βάσει των τιμών του Τιμολογίου Προσφοράς του αναδόχου, σύμφωνα με τις κείμενες διατάξεις.

1.3

Ο Φόρος Προστιθέμενης Αξίας (Φ.Π.Α) επί των λογαριασμών του Αναδόχου βαρύνει τον Κύριο του Έργου.

1.4

Εάν προκύψει ανάγκη εκτέλεσης εργασιών που παρουσιάζουν διαφορετικά χαρακτηριστικά έναντι παρεμφερών προς αυτές εργασιών που περιλαμβάνονται στο παρόν Τιμολόγιο, αποδεκτά σύμφωνα με τους όρους δημοπράτησης, ή εργασιών που επιτελούνται διαφορετικά, οι εργασίες αυτές είναι δυνατόν να αναχθούν σε άρθρα του παρόντος Τιμολογίου με αναγωγή των μεγεθών τους σύμφωνα με το ακόλουθο παράδειγμα:

Δίστητοι σωλήνες στρωσιμηρίων, αγωγοί αποχέτευσης ομβρίων και ακαθάρτων από ακυρόδεμα PVC, GRP κλπ

Για ονομαστική διάμετρο D_n χρησιμοποιούμενου σωλήνα διαφορετική από τις αναφερόμενες στα υποάρθρα των αντιστοιχών άρθρων του παρόντος Τιμολογίου και για αντίστοιχο υλικό κατασκευής, κατηγορία αντοχής και μέθοδο προστασίας, θα γίνεται αναγωγή του μήκους του χρησιμοποιούμενου σε μήκος σωλήνα της αμέσως μικρότερης στο παρόν Τιμολόγιο ονομαστικής διαμέτρου, με βάση το λόγο:

$$D_n / D_m$$

όπου D_n : Ονομαστική διάμετρος του χρησιμοποιούμενου σωλήνα
 D_m : Η αμέσως μικρότερη διάμετρος σωλήνα που περιλαμβάνεται στο παρόν Τιμολόγιο.

Αν δεν υπάρχει μικρότερη διάμετρος ως D_m θα χρησιμοποιείται η αμέσως μεγαλύτερη υπάρχουσα διάμετρος.

Παρεμφερής πρακτική μπορεί να έχει εφαρμογή και σε άλλες περιπτώσεις άρθρων του παρόντος Τιμολογίου

Οι τιμές μονάδος του παρόντος Τιμολογίου που φέρουν την σήμανση [*/] παραπέμπως της αναγραφόμενης τιμής σε ΕΥΡΩ δεν συμπεριλαμβάνουν την δαπάνη της καθαής μεταφοράς των, κατά περίπτωση, υλικών ή προϊόντων.

Η Δημοπρατούσα Αρχή θα προσθέτει στις τιμές αυτές την δαπάνη του μεταφορικού έργου, με βάση τα στοιχεία της μελέτης και τις συνθήκες εκτέλεσης του έργου.

Για τον προσδιορισμό της ως άνω δαπάνης του μεταφορικού έργου καθορίζονται οι ακόλουθες τιμές μονάδας σε €/m³.km

Σε αστικές περιοχές	
- απόσταση < 5 km	0,28
- απόσταση ≥ 5 km	0,21
Εκτός πόλεως	
· οδοί καλής βατότητας	
- απόσταση < 5 km	0,20
- απόσταση ≥ 5 km	0,19
· οδοί κακής βατότητας	
- απόσταση < 5 km	0,25
- απόσταση ≥ 5 km	0,21
· εργοταξιακές οδοί	
- απόσταση < 3 km	0,22
- απόσταση ≥ 3 km	0,20
Πρόσθετη τιμή για παρατεταμένη αναμονή φορτοεκφόρτωσης (ασφαλικά – εκσκαφές θεμελίων και Χανδάκιων –μικρής κλίμακας εκσκαφές)	
	0,03

Οι τιμές αυτές έχουν εφαρμογή στον προσδιορισμό της τιμής του αστερισκού [*/] των άρθρων του παρόντος Τιμολογίου των οποίων οι εργασίες επιμετρώνται σε κυβικά μέτρα (m³), κατά τον τρόπο που καθορίζεται σε έκαστο άρθρο.

Σε καμία περίπτωση δεν εφαρμόζεται συντελεστής επιπληγματος ή οποιοδήποτε άλλη προσαύξηση και ο υπολογισμός γίνεται με βάση τα επιμετρούμενα m³ κάθε εργασίας, όπως καθορίζεται στο αντίστοιχο άρθρο.

Η δαπάνη του μεταφορικού έργου, όπως προσδιορίζεται στο παρόν τιμολόγιο, προστίθεται στην τιμή βάσεως των άρθρων που επισημαίνονται με [*/], και αναθεωρείται με βάση τον εκάστοτε καθορισμένο κωδικό αναθεώρησης (δεν προβάλλεται άλλη, ιδιαίτερη αναθεώρηση του μεταφορικού έργου).

ΠΕΡΙΓΡΑΦΙΚΟ ΤΙΜΟΛΟΓΙΟ
ΗΛΕΚΤΡΟΜΗΧΑΝΟΛΟΓΙΚΩΝ ΕΡΓΑΣΙΩΝ
NET HAM - ΕΚΔΟΣΗ 1.0

ΤΙΜΟΛΟΓΙΟ Η/Μ ΕΡΓΑΣΙΩΝ

ΓΕΝΙΚΟΙ ΟΡΟΙ

Αντικείμενο του παρόντος τιμολογίου είναι ο καθορισμός τιμών μονάδος των εργασιών, που είναι απαραίτητες για την έντεχνη ολοκλήρωση του Έργου, όπως προδιαγράφεται στα λοιπά Τεύχη Δημοπράτησης που ορίζονται στη Διακήρυξη.

1. Οι τιμές μονάδας του παρόντος Τιμολογίου αναφέρονται σε μονάδες πλήρως περαιωμένων εργασιών, όπως περιγράφονται αναλυτικά παρακάτω, οι οποίες θα εκτελεστούν στην περιοχή του Έργου. Οι τιμές μονάδος περιλαμβάνουν όλες τις δαπάνες που αναφέρονται στην περιγραφή των εργασιών, καθώς και όσες απαιτούνται για την πλήρη και έντεχνη εκτέλεση των εργασιών, σύμφωνα και με τα λοιπά Τεύχη Δημοπράτησης.

Καμιά αξίωση ή αμφισβήτηση δεν μπορεί να θεμελιωθεί, ως προς το είδος και την απόδοση των μηχανημάτων, τις ειδικότητες και τον αριθμό του εργατοτεχνικού προσωπικού και την δυνατότητα χρησιμοποίησης ή μη μηχανικών μέσων, εκτός αν άλλως ορίζεται στα άρθρα του παρόντος.

Σύμφωνα με τα παραπάνω, στις τιμές μονάδος του παρόντος Τιμολογίου, ενδεικτικά και όχι περιοριστικά περιλαμβάνονται τα κάτωθι:

- 1.1 Κάθε είδους επιβάρυνση των ενσωματωμένων υλικών από φόρους, τέλη, δασμούς, έξοδα εκτελωνισμού, ειδικούς φόρους κλη πλην του Φ.Π.Α.

Ο Ανάδοχος δεν απαλλάσσεται από τα τέλη διοδίων των κάθε είδους μεταφορικών του μέσων.

- 1.2 Οι δαπάνες προμηθείας των πάσης φύσεως, ενσωματωμένων και μη, κυρίων και βοηθητικών υλικών, μεταφοράς τους στις θέσεις εκτέλεσης των εργασιών, αποθήκευσης, φύλαξης, επεξεργασίας τους (αν απαιτείται) και προσέγγισής τους, με τις απαιτούμενες φορτοεκφορτώσεις, τις ασφαλίσεις των μεταφορών, τις σταλίες των μεταφορικών μέσων και τις απαιτούμενες πάγιες μεταφορές, εκτός των ειδικών περιπτώσεων, που η μεταφορά πλήρώνεται ιδιαίτερας με αντίστοιχα άρθρα του Τιμολογίου.

Ομοίως οι δαπάνες για την φορτοεκφόρτωση και μεταφορά (με την σταλία μεταφορικών μέσων) των κλιμακωδών ή/και ακετάλληλων προϊόντων εκοκαφών και λοιπων υλικών, σε κατάλληλους χώρους απόρριψης, λαμβανομένων υπόψη των ισχυόντων Περιβαλλοντικών Όρων, σύμφωνα με την Ε.Σ.Υ. και τους λοιπούς όρους δημοπράτησης.

- 1.3 Οι δαπάνες μισθών, ημερομισθίων, υπερωριών, υπερεργασιών, ασφαλιστικών εισφορών (στο Ι.Κ.Α., σε ασφαλιστικές εταιρείες, ή σε άλλους ημεδαπούς ή/και αλλοδαπούς ασφαλιστικούς οργανισμούς κλπ.), δώρων εορτών, επιδομάτων που καθορίζονται από τις ισχύουσες εκδόσεις Συλλογικές Συμβάσεις Εργασίας (αδελφας, οικογενειακού, θέσεως, ανθυγιαίνης εργασίας, εξαιρετικών αργιών κλπ), νυκτερινής απασχόλησης (πλην των έργων που η εκτέλεσή τους προβλέπεται κατά τις νυκτερινές ώρες και τιμολογούνται ιδιαίτερας) κλπ, του πάσης φύσεως προσωπικού (επιστημονικού, εργατοτεχνικού όλων των ειδικοτήτων, υπαλλήλων εργοταξιακών γραφείων, οδηγών και χειριστών οχημάτων και μηχανημάτων,

- 1.4 τεχνικών συνεργείων κλη.) ημεδαπού ή αλλοδαπού που απασχολείται για την κατασκευή του έργου, επί τόπου ή οπουδήποτε αλλού.
- 1.4 Οι δαπάνες εξασφάλισης εργοταξιακών χώρων, διαρρύθμισης αυτών, ανέγερσης γραφείων, εργαστηρίων και λοιπών εγκαταστάσεων του Αναδόχου, εξασφάλισης ύδρευσης, ηλεκτρικού ρεύματος, τηλεφωνικής σύνδεσης και αποχέτευσης των εργοταξιακών εγκαταστάσεων, καθώς και λοιπών απαιτούμενων ευκολιών, σύμφωνα με τους όρους δημοπρατίας.
- 1.5 Οι δαπάνες λειτουργίας όλων των εργοταξιακών εγκαταστάσεων και ευκολιών και απομάκρυνσης τους μετά την περαίωση του έργου, καθώς και οι δαπάνες αποκατάστασης των χώρων κατά τρόπο αποδεκτό από την Υπηρεσία και σύμφωνα με τους συγκεκριμένους Περιβαλλοντικούς Όρους.
- 1.6 Τα πάσης φύσεως ασφάλιστρα για το προσωπικό του Έργου, τις μεταφορές, τα μεταφορικά μέσα, τα μηχανήματα έργων και τις εγκαταστάσεις, καθώς και τις λοιπές ασφαλιστικές καλύψεις όπως καθορίζονται στην Ειδική Συγγραφή Υποχρεώσεων του Έργου.
- 1.7 Οι επιβαρύνσεις από την εκτέλεση των εργασιών υπό ταυτόχρονη διεξαγωγή της κυκλοφορίας και την λήψη των απαιτούμενων προστατευτικών μέτρων, οι δαπάνες των μέτρων προστασίας των όμορων κατασκευών των χώρων εκτέλεσης των εργασιών, της πρόληψης ατυχημάτων εργαζομένων ή τρίτων, της αποφυγής βλαβών σε κινητά ή ακίνητα πράγματα τρίτων, της αποφυγής ρύπανσης ρεμάτων, ποταμών, ακτών κλη, καθώς και οι δαπάνες των μέτρων προστασίας των έργων σε κάθε φάση της κατασκευής τους ανεξαρτήτως της εποχής του έτους (εκακαφές, θεμελιώσεις, ικρίωματα, σκυροδετήσεις κλη) και μέχρι την οριστική παραλαβή τους.
- 1.8 Οι δαπάνες διεξαγωγής των ελέγχων ποιότητας και οι δαπάνες κατασκευής των πάσης φύσεως "δοκιμαστικών τμημάτων" που προβλέπονται στην Τ.Σ.Υ. και τους λοιπούς όρους δημοπρατίας (μετρήσεις, εργαστηριακοί έλεγχοι και δοκιμές, αξία υλικών, χρήση μηχανημάτων, εργασία κλη.)
- 1.9 Οι δαπάνες διδέσης, προσκόμισης και λειτουργίας του κυρίου και βοηθητικού μηχανικού εξοπλισμού και μέσων (π.χ. ικρίωμάτων, εργαλείων) που απαιτούνται για την κατασκευή του έργου στο πλαίσιο του συγκεκριμένου χρονοδιαγράμματος, στις οποίες περιλαμβάνονται τα μισθώματα, η μεταφορά επί τόπου, η συναρμολόγηση (όταν απαιτείται), η αποθήκευση, η φύλαξη, η ασφάλιση, οι αποδοχές οδηγών, χειριστών, βοηθών και τεχνιτών, τα καύσιμα, τα λιπαντικά και λοιπά αναλώσιμα, τα ανταλλακτικά, οι επισκευές, οι μετακινήσεις στον χώρο του έργου, οι ημεραργίες για οποιαδήποτε αιτία, οι πάσης φύσεως σταλίες και καθυστερήσεις (που δεν οφείλονται σε υπαιτιότητα του Κυρίου του Έργου), η αποσυναρμολόγησή τους (εάν απαιτείται) και η απομάκρυνσή τους από το Έργο.
- Περιλαμβάνονται επίσης οι πάσης φύσεως δαπάνες του εφεδρικού εξοπλισμού που διατηρείται σε ετοιμότητα για την αντιμετώπιση βλαβών ή για οποιαδήποτε άλλη αιτία.
- 1.10 Οι επιβαρύνσεις από καθυστερήσεις, μειωμένη απόδοση και μετακινήσεις μηχανημάτων και προσωπικού που οφείλονται:
- (α) στις τυχόν ιδιαιτερές απαιτήσεις αντιμετώπισης των εμποδίων από τους αρμόδιους για αυτά φορείς (ΥΠ.ΠΟ, Δ.Ε.Η, ΔΕΥΑΧ κλη.),
 - (β) στην ενδεχόμενη επέκταση των εργασιών κατά φάσεις λόγω των άνω εμποδίων,
 - (γ) στην διενέργεια των απαιτούμενων μετρήσεων, ελέγχων και ερευνών (Τοπογραφικών, εργαστηριακών, γεωτεχνικών κ.α.), καθώς και στις λοιπές

- υποχρεώσεις του Αναδόχου που προβλέπονται στα τεύχη δημοπρατήσεως, είτε τα ως άνω αποζημιώνονται ιδιαιτέρως είτε είναι αναηγμένα στο ποσοστό Γ.Ε. & Ο.Ε. ή σε άλλα έθρα του παρόντος Τιμολογίου
- (δ) στην λήψη μέτρων για την εξασφάλιση της κυκλοφορίας πεζών και οχημάτων,
- (ε) σε προσωρινές ή μόνιμες κυκλοφοριακές ρυθμίσεις στην ευρύτερη περιοχή του έργου για οποιαδήποτε αιτία (π.χ. εορτές, εργασίες συντήρησης οδικού δικτύου και υποδομών, βλάβες σε άλλα έργα, εκτέλεση άλλων έργων κλπ.).
- 1.11 Οι δαπάνες λήψης μέτρων για την ομαλή και ασφαλή διακίνηση πεζών και οχημάτων στις θέσεις εκτέλεσης των εργασιών, όπως ενδεικτικά:
- (1) Οι δαπάνες προσωρινών νεφρώσεων ορυγμάτων πλάτους έως 3,0 m, για την αποκατάσταση της κυκλοφορίας πεζών και οχημάτων, όταν τούτο κρίνεται αναπαικτικό από την Υπηρεσία ή τις αρμόδιες Αρχές
- (2) Οι δαπάνες λήψης προστατευτικών μέτρων για την απρόσκοπτη και ασφαλή κυκλοφορία πεζών και οχημάτων στην περιμετρο των χώρων εκτέλεσης των εργασιών, όπου απαιτείται, ήτοι για την περιφράξη των ορυγμάτων και γενικά των χώρων εκτέλεσης εργασιών, την ενημέρωση του κοινού, την σήμανση και φωτεινή σηματοδότηση του εργοταξιακού χώρου (πλήν σκείνης που προκύπτει από μελέτη σήμανσης και τιμολογείται ιδιαίτερω), την προσωρινή διευθέτηση και αποκατάσταση της κυκλοφορίας κλπ. καθώς και οι δαπάνες για την απομάκρυνση των παρπάνω προσωρινών κατασκευών και σήμανσης μετά την περαίωση των εργασιών και την πλήρη αποκατάσταση της αρχικής σήμανσης.
- 1.12 Οι δαπάνες των τοπογραφικών εργασιών που απαιτούνται για την χάραξη των επιμέρους στοιχείων του έργου, οι δαπάνες σύνταξης μελετών εφαρμογής (όταν απαιτείται για την προσαρμογή των στοιχείων της οριστικής μελέτης στο ακριβές ανάλυφο του εδάφους ή υφιστάμενες κατασκευές), κατασκευαστικών σχεδίων και σχεδίων λεπτομερειών, οι δαπάνες ανίχνευσης και εντοπισμού εμποδίων στον χώρο εκτέλεσης του έργου και εκπόνησης μελετών αντιμετώπισης αυτών (Α.Χ. υπάρχοντα θεμέλια, υψηλός οριζοντας υπογείων υδάτων, δίκτυα Οργανισμών Κοινής Ωφελείας [ΟΚΩ]), καθώς οι δαπάνες σύνταξης του Προγράμματος Ποιότητας του Έργου (ΠΠΕ), του Σχεδίου Ασφάλειας και Υγείας, του φακέλου Ασφάλειας και Υγείας του Έργου (ΣΑΥ-ΦΑΥ).
- 1.13 Οι δαπάνες διατήρησης, κατά την περίοδο εκτέλεσης των εργασιών, του χώρου του έργου καθαρού και απαλλαγμένου από ξένα προς το έργο αντικείμενα, προϊόντα εκσκαφών κλπ., καθώς και οι δαπάνες για την απόδοση, μετά το τέλος των εργασιών του χώρου καθαρού και ελεύθερου από οποιοδήποτε προσωρινές κατασκευές και όπως στους συγκεκριμένους περιβαλλοντικούς όρους ορίζεται.
- 1.14 Οι δαπάνες που απορρέουν από δικαιώματα κατοχυρωμένων μεθόδων και ευρεσιτεχνιών που εφαρμόζονται κατά οποιονδήποτε τρόπο για την έντευξη εκτέλεση των εργασιών.
- 1.15 Οι δαπάνες πρόληψης και αποκατάστασης κάθε είδους ζημιάς καθώς και οι αποζημιώσεις για κάθε είδους βλάβη ή μη συνήθη φθορά επί υφιστάμενων κατασκευών κατά την εκτέλεση των εργασιών ή την διακίνηση βαρέως εξοπλισμού του Αναδόχου (π.χ. μεταφορικών μέσων μεγάλης χωρητικότητας, ερπυστιοφόρων μηχανημάτων κλπ) που οφείλονται σε μη τήρηση των συμβατικών όρων, των υποδείξεων της Υπηρεσίας, των ισχυουσών διατάξεων και γενικότερα σε υπαιτιότητα του Αναδόχου.

- 1.16 Οι δαπάνες διδασιας γραφείων και λοιπών ευκολιών στην Επιβλέπουσα Υπηρεσία, σύμφωνα με όσα αναφέρονται στην Ε.Σ.Υ και στους λοιπούς όρους δημοπράτησης.
- 1.17 Οι δαπάνες των ειδικών μελετών, που προβλέπεται στα τεύχη δημοπράτησης να εκπονηθούν από τον Ανδόχο χωρίς ιδιαίτερη αμοιβή, όπως μελέτες σύνθεσης ακυροειδμάτων και ασφαλοτημγμάτων, μελέτες ικρωμάτων κλπ.
- 1.18 Οι δαπάνες λήψης μέτρων για την προστασία του περιβάλλοντος, από την εγκατάσταση του Αναδόχου στο Έργο μέχρι και την παραλαβή του Έργου, όπως αυτά καθορίζονται στις σχετικές μελέτες και στους περιβαλλοντικούς όρους, εκτός αν προβλέπεται ιδιαίτερη πληρωμή προς τούτο στα τεύχη δημοπράτησης.
- 1.19 Οι δαπάνες δημοσίευσης της διακήρυξης και κατόρθισης του συμπωνητικού και γενικά όλες οι υπόλοιπες ειδικές δαπάνες που βαρύνουν τον Ανδόχο, όπως αυτές αναφέρονται στους υπόλοιπους όρους δημοπράτησης του Έργου.
- 1.20 Οι δαπάνες συντήρησης του έργου μέχρι την οριστική του παραλαβή.
2. Οι τιμές μονάδας του παρόντος Τιμολογίου προσαυξάνονται κατά το ποσοστό Γενικών Εξόδων (Γ.Ε.) και Οφέλους του Αναδόχου (Ο.Ε.), στο οποίο περιλαμβάνονται οι πίσση φύσεως κρατήσεις ή υποχρεώσεις αυτού, όπως δαπάνες διοίκησης και επιβλέψης του Έργου, σήμανσης εργοταξίων, φόροι, δασμοί, ασφαλιστρα, τόκοι κεφαλαίων κίνησης, προμήθειες εγυνητικών επιστολών, έξοδα λειτουργίας γραφείων κ.λπ., τα επισφαλή έξοδα πίσσης φύσεως καθώς και το προσδοκώμενο κέρδος από την εκτέλεση των εργασιών.
Το ως άνω ποσοστό Γ.Ε. & Ο.Ε., ανέρχεται σε δέκα οκτώ τοις εκατό (18%) ή είκοσι οκτώ τοις εκατό (28%) του προήπολογισμού των εργασιών, όπως αυτός προκύπτει βάσει των τιμών του Τιμολογίου Προσφοράς του αναδόχου, σύμφωνα με τις κελμενες διατάξεις.
3. Ο φόρος Προοτιθέμενης Αξίας (Φ.Π.Α) επί των λογαριασμών του Αναδόχου βαρύνει τον Κύριο του Έργου.

ΠΕΡΙΓΡΑΦΙΚΟ ΤΙΜΟΛΟΓΙΟ ΕΡΓΩΝ ΠΡΑΣΙΝΟΥ
NET ΠΡΣ - ΕΚΔΟΣΗ 3.0

1. ΓΕΝΙΚΟΙ ΟΡΟΙ

Αντικείμενο του παρόντος τιμολογίου είναι ο καθορισμός τιμών μονάδας των εργασιών, που είναι απαραίτητες για την έντεχνη ολοκλήρωση του Έργου, όπως προδιαγράφεται στα λοιπά Τεύχη Δημοπράτησης που ορίζονται στη Διακήρυξη.

- 1.1 Οι τιμές μονάδας του παρόντος Τιμολογίου αναφέρονται σε μονάδες πλήρους περιλαμβένων εργασιών, όπως περιγράφονται αναλυτικά παρακάτω, οι οποίες θα εκτελεστούν στην περιοχή του Έργου. Οι τιμές μονάδας περιλαμβάνουν όλες τις δαπάνες που αναφέρονται στην περιγραφή των εργασιών, καθώς και όσες απαιτούνται για την πλήρη και έντεχνη εκτέλεση των εργασιών, σύμφωνα και με τα λοιπά Τεύχη Δημοπράτησης.

Καμιά αξίωση ή αμφισβήτηση δεν μπορεί να θεμελιωθεί, ως προς το είδος και την απόδοση των μηχανημάτων, τις ειδικότητες και τον αριθμό του εργατοτεχνικού προσωπικού και την δυνατότητα χρησιμοποίησης ή μή μηχανικών μέσων, εκτός αν άλλως ορίζεται στα άρθρα του παρόντος.

Σύμφωνα με τα παραπάνω, στις τιμές μονάδας του παρόντος Τιμολογίου, ενδεικτικά και όχι περιοριστικά περιλαμβάνονται τα κάτωθι:

- 1.1.1 Κάθε είδους επιβάρυνση των ενσωματωμένων υλικών από φόρους, τέλη, δασμούς, έξοδα εκτελωνισμού, ειδικούς φόρους κλπ πλην του Φ.Π.Α. Ο Ανάδοχος δεν απαλλάσσεται από τα τέλη διοδίων των κάθε είδους μεταφορικών του μέσων.
- 1.1.2 Οι δαπάνες προμήθειας των πόσης φύσεως, ενσωματωμένων και μη, κυρίων και βοηθητικών υλικών, μεταφοράς τους στις θέσεις εκτέλεσης των εργασιών, αποθήκευσης, φύλαξης, επεξεργασίας τους (αν απαιτηθεί) και προσέγγισής τους, με τις απαιτούμενες φορτοεκφορτώσεις, τις ασφαλίσεις των μεταφορών, τις σταλίες των μεταφορικών μέσων και τις απαιτούμενες πάγιες μεταφορές, εκτός των ειδικών περιπτώσεων, που η μεταφορά πληρώνεται ιδιαίτερω με αντίστοιχα άρθρα του Τιμολογίου.

Ομοίως οι δαπάνες για την φορτοεκφόρτωση και μεταφορά (με την σταδία μεταφορικών μέσων) των πλαιοαξόντων ή/και ακατάλληλων προϊόντων εκσκαφών και λοιπών υλικών, σε κατάλληλους χώρους απόρριψης, λαμβανόμενων υπόψη των ισχυόντων Περιβαλλοντικών Όρων, σύμφωνα με την Ε.Σ.Υ.

- 1.1.3 Οι δαπάνες μισθών, ημερομισθίων, υπερωριών, υπερεργασιών, ασφαλιστικών εισφορών (στο Ι.Κ.Α., σε ασφαλιστικές εταιρείες, ή σε άλλους ημεδαπούς ή/και αλλοδαπούς ασφαλιστικούς οργανισμούς κλπ.), δώρων εορτών, επιδομάτων που καθορίζονται από τις ισχύουσες εκδοστέ Συλλογικές Συμβάσεις Εργασίας (αδείας, οικογενειακού, θέσεως, ανθυγιεινής εργασίας, εξαιρεσίμων αργιών κλπ), νυκτερινής απασχόλησης (πλην των έργων που η εκτέλεσή τους προβλέπεται κατά τις νυκτερινές ώρες και τημολογούνται ιδιαίτερω) κλπ. του πόσης φύσεως προσωπικού (επιστημονικού, εργατοτεχνικού όλων των ειδικοτήτων, υπαλλήλων εργοταξιακών γραφείων, οδηγών και χειριστών οχημάτων και μηχανημάτων, τεχνιτών συντελείων κλπ.) ημεδαπού ή αλλοδαπού που απασχολείται για την κατασκευή του έργου, επί τόπου ή οπουδήποτε αλλού.

- 1.1.4 Οι δαπάνες εξασφάλισης εργοταξιακών χώρων (με ενοίκιαση ή αγορά), διαρρύθμισης αυτών, ανέγερσης γραφείων, εργαστηρίων και λοιπών εγκαταστάσεων του Αναδόχου, εξασφάλισης ύδρευσης, ηλεκτρικού ρεύματος, τηλεφωνικής σύνδεσης και αποχέτευσης των εργοταξιακών εγκαταστάσεων, καθώς και λοιπών απαιτούμενων ευκολιών, σύμφωνα με τους όρους δημοπράτησης.

- 1.1.5 Οι δαπάνες λειτουργίας όλων των εργοταξιακών εγκαταστάσεων και ευκολιών, απομάκρυνσης τους μετά την περαίωση του έργου, καθώς και οι δαπάνες αποκατάστασης των χώρων κατά τρόπο αποδοτικό από την Υπηρεσία και σύμφωνα με τους συγκεκριμένους Περιβαλλοντικούς Όρους.

- 1.1.6 Οι κάθε είδους δαπάνες για την εγκατάσταση, εξοπλισμό και λειτουργία εργοταξιακού εργαστηρίου, εάν προβλέπεται, την λήψη και μεταφορά των δοκιμών και την εκτέλεση ελέγχων και δοκιμών, είτε στο εργοταξιακό εργαστήριο ή σε κρητικό ή σε ιδιωτικό της εκκρίσεως της Υπηρεσίας, σύμφωνα με τους όρους δημοπράτησης.

1.1.7 Οι δαπάνες εγκατάστασης και λειτουργίας μονάδων παραγωγής προκατα-σκευασμένων στοιχείων, εφ' όσον προβλέπονται από τους όρους δημοπράτησης, συγκροτήματος παραγωγής θραυστών υλικών (σπασσιμο-τριβείο), σκυροδέματος, ασφαλισμυμάτων κλπ, στον εργοταξιακό χώρο ή εκτός αυτού.

Στις δαπάνες αυτές περιλαμβάνονται: η εξασφάλιση του απαιτούμενου χώρου, η κατασκευή των υποδομών, κτηριακών και λοιπών έργων των μονάδων, η εγκατάσταση του απαιτούμενου κατά περίπτωση εξοπλισμού, οι λειτουργικές δαπάνες πύσης φύσεως, οι φορτοεκφορτώσεις και μεταφορές των πρώτων υλών στην μονάδα και των παραγόμενων προϊόντων μέχρι τις θέσεις ενσωμάτωσής τους στο Έργο, καθώς και η αποσυμφορολόγηση των εγκαταστάσεων μετά το πέρας των εργασιών, η καθαίρεση των υποδομών τους (βάσεις, τοιχία κλπ κατασκευές από σκυροδέμα ή οποιοδήποτε άλλο υλικό) και αποκατάστασης του χώρου σε βαθμό αποδεκτό από την Υπηρεσία και σύμφωνα με τους ισχύοντες Περιβαλλοντικούς όρους.

Οι ως άνω όροι για την αποξήλωση των μονάδων και αποκατάσταση των χώρων έχουν εφαρμογή στις ακόλουθες περιπτώσεις:

- (α) Όταν η εγκατάσταση των μονάδων έχει γίνει σε χώρο που έχει παραχωρηθεί από το Δημόσιο
- (β) Όταν οι μονάδες έχουν ανεγερθεί μεν σε χώρο που έχει εξασφαλίσει ο Ανάδοχος, αλλά έχει δοθεί προσωρινή δόεια εγκατάστασης-λειτουργίας για τις ανάγκες του συγκεκριμένου έργου.

1.1.8 Τα πύσης φύσεως ασφάλιστρα για το προσωπικό του Έργου, τις μεταφορές, τα μεταφορικά μέσα, τα μηχανήματα έργων και τις εγκαταστάσεις, καθώς και τις λοιπές ασφαλιστικές καλύψεις όπως καθορίζονται στην Ειδική Συγγραφή Υποχρεώσεων του Έργου.

1.1.9 Οι επιβαρύνσεις από την εκτέλεση των εργασιών υπό ταυτόχρονη διεξγωγή της κυκλοφορίας και την λήψη των απαιτούμενων προστατευτικών μέτρων, οι δαπάνες των μέτρων προστασίας των δημοσίων κατασκευών των χώρων εκτέλεσης των εργασιών, της πρόληψης ατυχημάτων εργαζομένων ή τρίτων, της αποφυγής βλαβών σε κινητά ή ακίνητα πράγματα τρίτων, της αποφυγής ρύπανσης ρεμάτων, ποταμών, ακτών κλπ, καθώς και οι δαπάνες των μέτρων προστασίας των έργων σε κάθε φάση της κατασκευής τους ανεξαρτήτως της εποχής του έτους (εκακαφές, θεμελιώσεις, ικριώματα, σκυροδετήσεις κλπ) και μέχρι την οριστική παραλαβή τους.

1.1.10 Οι δαπάνες διεξάνωλης των ελέγχων ποιότητας και οι δαπάνες κατασκευής των πύσης φύσεως "δοκιμαστικών τημάτων" (μετρήσεις, εργαστηριακοί έλεγχοι και δοκιμές, αξία υλικών, χρήση μηχανημάτων, εργασία κλπ.)

1.1.11 Οι δαπάνες διάθεσης, προσκόμισης και λειτουργίας του κυρίου και βοηθητικού μηχανικού εξοπλισμού και μέσων (π.χ. ικριωμάτων, εργαλείων) που απαιτούνται για την κατασκευή του έργου στο πλαίσιο του συγκεκριμένου χρονοδιαγράμματος, στις οποίες περιλαμβάνονται τα μισθώματα, η μεταφορά επί τόπου, η συναρμολόγηση (όταν απαιτείται), η αποθήκευση, η φύλαξη, η ασφάλιση, οι αποδοχές οδηγών, χειριστών, βοηθών και τεχνιτών, τα καύσιμα, τα λιπαντικά και λοιπά αναλώσιμα, τα ανταλλακτικά, οι επισκευές, οι μετακινήσεις στον χώρο του έργου, οι ημεραργίες για οποιοδήποτε αιτία, οι πύσης φύσεως σταλίες και καθυστερήσεις (που δεν οφείλονται σε υπαιτιότητα του Κυρίου του Έργου), η αποσυμφορολόγηση τους (έάν απαιτείται) και η απομάκρυνσή τους από το Έργο.

Περιλαμβάνονται επίσης οι πύσης φύσεως δαπάνες του εφεδρικού εξοπλισμού που διατηρείται σε ετοιμότητα για την αντιμετώπιση βλαβών ή για οποιαδήποτε άλλη αιτία.

1.1.12 Οι δαπάνες προμηθείας ή παραγωγής, φορτοεκφόρτωσης και μεταφοράς στη θέση ενσωμάτωσης και τυχόν προσωρινών αποθέσεων και επαναφορτώσεων αδρανών υλικών προέλευσης λατομείων, ορυχείων κλπ. πλην των περιπτώσεων που στα οικεία άρθρα του παρόντος Τιμολογίου αναφέρεται ρητά ότι η μεταφορά τηληρώνεται ιδιαίτερα (άρθρα που επισημαίνονται με αστέρισκο [*]).

Περιλαμβάνονται οι δαπάνες πλύσεως, ανόμιξης ή εμπλουτισμού των υλικών, ώστε να ανταποκρίνονται στις προβλεπόμενες από την Μελέτη του Έργου προδιαγραφές, λαμβανομένων υπόψη των σχετικών περιβαλλοντικών όρων και των λοιπών όρων δημοπράτησης.

1.1.13 Οι επιβαρύνσεις από καθυστερήσεις, μειωμένα απόδοσα και μετακινήσεις μηχανημάτων και προσωπικού που οφείλονται:

- (α) σε εμπόδια στο χώρο εκτέλεσης των εργασιών (δίκτυα Ο.Κ.Ω. κλπ.),
- (β) στην μη ολοκλήρωση των διαδικασιών απαλλοτρίωσης τμημάτων του χώρου εκτέλεσης των εργασιών (υπό την προϋπόθεση ότι παρέχεται η δυνατότητα τμηματικής εκτέλεσης των εργασιών),
- (γ) στις τυχόν ιδιαίτερες απαιτήσεις αντιπερίπτωσης των εμπόδιων από τους αρμόδιους για αυτά φορείς (ΥΠ.Π.Ο, Δ.Ε.Η, ΔΕΥΑΧ κλπ.),
- (δ) στην ενδεχόμενη εκτέλεση των εργασιών κατά φάσεις λόγω των ως άνω εμπόδιων, στην διενέργεια των απαιτούμενων μετρήσεων, ελέγχων και ερευνών (τοπογραφικών, εργαστηριακών, γεωτεχνικών κ.α.), καθώς και στις λοιπές υποχρεώσεις του Αναδόχου που προβλέπονται στα τεύχη δημοπράτησης, είτε τα ως άνω αποζημιώνονται ιδίτερα είτε είναι ανηγμένα στο ποσοστό Γ.Ε. & Ο.Ε. ή σε άλλα άρθρα του προόπουλου Τιμολογίου στην λήψη μέτρων για την εξασφάλιση της κυκλοφορίας πεζών και οχημάτων,
- (ε) σε προσωρινές ή μόνιμες κυκλοφοριακές ρυθμίσεις στην ευρύτερη περιοχή του έργου για οποιαδήποτε αιτία (π.χ. εορτές, εργασίες συντήρησης οδικού δικτύου και υποδομών, βλάβες σε άλλα έργα, εκτέλεση άλλων έργων κλπ.).
- 1.1.14 Οι δαπάνες λήψης μέτρων για την ομαλή και ασφαλή διακίνηση πεζών και οχημάτων στις θέσεις εκτέλεσης των εργασιών, όπως ενδεικτικά:
- (1) Οι δαπάνες προσωρινών γεφυρώσεων ορυγμάτων πλάτους έως 3,0 m, για την αποκατάσταση της κυκλοφορίας πεζών και οχημάτων, όταν τούτο κρίνεται απαραίτητο από την Υπηρεσία ή τις αρμόδιες Αρχές
- (2) Οι δαπάνες λήψης προστατευτικών μέτρων για την απρόσκοπτη και ασφαλή κυκλοφορία πεζών και οχημάτων στην περιμετρο των χώρων εκτέλεσης των εργασιών, όπου απαιτείται, ήτοι για την περίφραξη των ορυγμάτων και γενικά των χώρων εκτέλεσης εργασιών, την ενημέρωση του κοινού, την σήμανση του εργοταξιακού χώρου (πλήρη εκείνης που προκύπτει από μελέτη σήμανσης και τηρολογείται ιδιαίτερα), την προσωρινή διευθέτηση και αποκατάσταση της κυκλοφορίας κλπ. καθώς και οι δαπάνες για την απομάκρυνση των παραπάνω προσωρινών κατασκευών και σήμανσης μετά την τερμάτιση των εργασιών και την πλήρη αποκατάσταση της αρχικής σήμανσης.
- 1.1.15 Οι δαπάνες των πύσης φύσεως τοπογραφικών εργασιών (που απαιτούνται για την χάραξη των επιμέρους στοιχείων του έργου, οι δαπάνες σύνταξης μελετών εφαρμογής (για την προσαρμογή των στοιχείων της οριστικής μελέτης στο ακριβές ανάγλυφο του εδάφους, υφιστάμενες κατασκευές κ.ο.κ.), κατασκευαστικών σχεδίων και σχεδίων λεπτομερειών, καθώς οι δαπάνες σύνταξης του Προγράμματος Ποιότητας του Έργου (ΠΠΕ), του Σχεδίου Ασφάλειας και Υγείας, του φακέλου Ασφάλειας και Υγείας του Έργου (ΣΑΥ-ΦΑΥ) και του Μηρώου Έργου και παρακολούθησής του αριθμού αντιτύπων αυτών που προβλέπονται στα τεύχη δημοπράτησης.
- 1.1.16 Οι δαπάνες αποτύπωσης τεχνικών έργων και λοιπών εγκαταστάσεων που απαιτούνται στο χώρο του έργου, οι δαπάνες επαλήθευσης των στοιχείων εδάφους με τοπογραφικές μεθόδους καθώς και οι δαπάνες επιμετρητικών στοιχείων κατ' αντιπαράσταση με επρόσωπο της Υπηρεσίας και σύνταξης των πύσης φύσεως επιμετρητικών σχεδίων, πινάκων και υπολογισμών που θα υποβληθούν στην Υπηρεσία προς έλεγχο.
- 1.1.17 Η δαπάνη σύνταξης των αναπτυγμάτων και πινάκων οπλισμού σκυροδεμάτων (όταν αυτοί δεν περιλαμβάνονται στη μελέτη), που θα πρέπει να υποβάλλονται έγκαιρα για έλεγχο στην Υπηρεσία.
- 1.1.18 Οι δαπάνες ενημέρωσης των οριζοντιογραφιών της μελέτης με τα στοιχεία των εντοπιζομένων με ερευνητικές τομές ή κατά την εκτέλεση των εργασιών δικτύων Ο.Κ.Ω.
- 1.1.19 Οι δαπάνες των κάθε είδους αντιλήψεων και διευθετήσεων για την αντιπερίπτωση των επιφανειακών, υπογείων και πηγείων νερών ώστε να προστατεύονται τόσο τα κατασκευαζόμενα όσο και τα υπάρχοντα έργα και το περιβάλλον γενικότερα, εκτός αν αναφέρεται διαφορετικά στα τεύχη δημοπράτησης.
- 1.1.20 Οι δαπάνες διατήρησης, κατά την περίοδο εκτέλεσης των εργασιών, του χώρου του έργου καθαρού και απαλλαγμένου από ξένα προς το έργο αντικείμενα, προϊόντα εκσκαφών κλπ. καθώς και οι δαπάνες για την απόδοση, μετά το τέλος των εργασιών του χώρου καθαρού και ελεύθερου από οποιοδήποτε κατασκευές και εμπόδια και όπως στους συγκεκριμένους περιβαλλοντικούς όρους ορίζεται.

- 1.1.21 Οι δαπάνες που απορρέουν από δικαιώματα κατοχυρωμένων μεθόδων και ευρεσι-τεχνιών που εφαρμόζονται κατά οποιοδήποτε τρόπο για την εκτέλεση των εργασιών.
- 1.1.22 Οι δαπάνες διαμόρφωσης προσβάσεων, προστατεύσεων και δαπέδων εργασίας στα διάφορα τμήματα του έργου, και γενικά κάθε βοηθητικής κατασκευής που θα απαιτηθεί σε οποιοδήποτε στάδιο των εργασιών, καθώς και οι δαπάνες αποξήλωσης των προσωρινών κατασκευών και περιβαλλοντικής αποκατάστασης των χώρων (προσβάσεων, προστατεύσεων, δαπέδων εργασίας κ.λ.π.) εκτός εάν υπάρχει έγγραφη αποδοχή της Υπηρεσίας για την διατήρησή τους.
- 1.1.23 Οι δαπάνες για την προστασία και την εξοσφάλιση της λειτουργίας των δικτύων Ο.Κ.Ω. που διασχίζουν εγκάρσια τα ορύγματα ή επηρεάζονται τοπικά από τις εκτελούμενες εργασίες. Την αποκλειστική ευθύνη για την πρόκληση ζημιών και φθορών στα δίκτυα αυτά θα φέρει, τόσο αστικά όσο και ποινικά και μέχρι τερματισμού των εργασιών, ο Ανάδοχος του Έργου.
- 1.1.24 Οι δαπάνες πρόληψης και αποκατάστασης κάθε είδους ζημιών καθώς και οι αποζημιώσεις για κάθε είδους βλάβη ή μη συνήθη φθορά επί υφιστάμενων κατασκευών κατά την εκτέλεση των εργασιών ή την διακίνηση του εξοπλισμού του Αναδόχου (που οφείλονται σε αμέλεια, απρονοησία, μη τήρηση των συμβατικών όρων, των υποδείξεων της Υπηρεσίας, των ισχυουσών διατάξεων και γενικότερα σε υπαιτιότητα του Αναδόχου.
- 1.1.25 Οι δαπάνες διάθεσης γραφείων και λοιπών ευκολιών στην Επιβαλλέουσα Υπηρεσία, σύμφωνα με όσα αναφέρονται στην Ε.Σ.Υ και στους λοιπούς όρους δημοπράτησης.
- 1.1.26 Οι πάσης φύσεως δαπάνες για τις εργοστασιακές οδούς που απαιτούνται για την ασφαλή διακίνηση εξοπλισμού και υλικών κατασκευής του Έργου (κατασκευή των οδών ή βελτίωση υπαρχουσών, σήμανση, συντήρηση, περιβαλλοντική αποκατάσταση μετά την ολοκλήρωση των εργασιών κατασκευής του Έργου), καθώς και οι δαπάνες τελικής διαμόρφωσης των χώρων χώρων απόθεσης των πλαενοζώντων ή ακαταλλήλων προϊόντων εκσκαφών μετά την πέρας των εργασιών, σύμφωνα με τους περιβαλλοντικούς όρους και τους όρους δημοπράτησης.
- 1.1.27 Οι δαπάνες λήψης μέτρων για την προστασία του περιβάλλοντος, από την εγκατάσταση του Αναδόχου στο Έργο μέχρι και την παραλαβή του Έργου, όπως αυτά καθορίζονται στις σχετικές μελέτες και τους περιβαλλοντικούς όρους, εκτός αν προβλέπεται ιδιαίτερη πλήρωμή προς τούτο στα τεύχη δημοπράτησης.
- 1.1.28 Οι δαπάνες δημοσίευσης της διακήρυξης και κάλυψης του συμφωνητικού και γενικά όλες οι υπόλοιπες ειδικές δαπάνες που βαρύνουν τον Ανάδοχο, όπως αυτές αναφέρονται στους υπόλοιπους όρους δημοπράτησης του Έργου.
- 1.1.29 Οι δαπάνες λήψης μέτρων για την εξοσφάλιση της συνεχούς και απρόσκοπτης λειτουργίας των υπαρχόντων στην περιοχή του Έργου δικτύων (δίκτυα ύδρευσης, άρδευσης, αποχέτευσης και αποστράγγισης, τάφροι, δώρυγες, υδατορέματα κλπ), τα οποία επηρεάζονται από την εκτέλεση των εργασιών.
- 1.1.30 Οι δαπάνες συντήρησης του έργου μέχρι την οριστική του παραλαβή.
- 1.2 Οι τιμές μονάδας του παρόντος Τιμολογίου προσαυξάνονται κατά το ποσοστό Γενικών Εξόδων (Γ.Ε.) και Οφέλους (Ο.Ε.) του Αναδόχου, στο οποίο περιλαμβάνονται τα πάσης φύσεως βάρη, κρατήσεις ή υποχρεώσεις αυτού, όπως δαπάνες διοίκησης και επίβλεψης του Έργου, σήμανσης εργοταξίων, φόρων, δασμών, ασφαλιστών, τόκων κεφαλαίων κίνησης, προμηθειών ενυλητικών επιστολών, διοικητικών εξόδων, εξόδων λειτουργίας γραφείων κ.λ.π. και γενικά τα επισφαλή έξοδα πάσης φύσεως καθώς και το προσδοκώμενο κέρδος από την εκτέλεση των εργασιών.
- 1.3 Το ως άνω ποσοστό Γ.Ε. & Ο.Ε., ανέρχεται σε δέκα οκτώ τοις εκατό (18%) ή είκοσι οκτώ τοις εκατό (28%) του προϋπολογισμού των εργασιών, όπως αυτός προκύπτει βάσει των τιμών του Τιμολογίου Προσφοράς του αναδόχου, σύμφωνα με τις κείμενες διατάξεις.
- 1.4 Ο φόρος Προστιθέμενης Αξίας (Φ.Π.Α) επί των λογαριασμών του Αναδόχου βαρύνει τον Κύριο του Έργου.
- 1.4 Εάν προκύψει ανάγκη εκτέλεσης εργασιών που παρουσιάζουν διαφορετικά χαρακτηριστικά έναντι παρεμφερών προς αυτές εργασιών που περιλαμβάνονται στο παρόν Τιμολόγιο, αποδεκτά σύμφωνα με τους όρους δημοπράτησης, ή εργασιών που επιμετρώνται διαφορετικά,

οι εργασίες αυτές είναι δυνατόν να αναχθούν σε άρθρα του παρόντος Τιμολογίου με αναγωγή των μεγεθών τους σύμφωνα με το ακόλουθο παράδειγμα:

Συληνώσεις δικτύων άρδευσης από σωλήνες πολυαιθυλενίου, PVC κλπ

Για ονομαστική διάμετρο D_N χρησιμοποιούμενου σωλήνα διαφορετική από τις αναφερόμενες στα υποάρθρα των αντιστοιχών άρθρων του παρόντος Τιμολογίου και για αντίστοιχο υλικό κατασκευής, κατηγορία αντοχής και μέθοδο προστασίας, θα γίνεται αναγωγή του μήκους του χρησιμοποιούμενου σε μήκος σωλήνα της αμέσως μικρότερης στο παρόν Τιμολόγιο ονομαστικής διαμέτρου, με βάση το λόγο:

$$D_N / D_M$$

όπου D_N : Ονομαστική διάμετρος του χρησιμοποιούμενου σωλήνα

D_M : Η αμέσως μικρότερη διάμετρος σωλήνα που περιλαμβάνεται στο παρόν Τιμολόγιο.

Αν δεν υπάρχει μικρότερη διάμετρος ως D_M θα χρησιμοποιείται η αμέσως μεγαλύτερη υπάρχουσα διάμετρος.

Παραμφερής πρακτική μπορεί να έχει εφαρμογή και σε άλλες περιπτώσεις άρθρων του παρόντος Τιμολογίου

Οι τιμές μονάδος του παρόντος Τιμολογίου που φέρουν την σήμανση [*] παραπλεύρως της αναγραφόμενης τιμής σε ΕΥΡΩ, δεν συμπεριλαμβάνουν την δαπάνη της καθαρής μεταφοράς των, κατά περίπτωση, υλικών ή προϊόντων.

Η Δημοπρατούσα Αρχή θα προσθέτει στις τιμές αυτές την δαπάνη του μεταφορικού έργου, με βάση τα στοιχεία της μελέτης και τις συνθήκες εκτέλεσης του έργου.

Για τον προσδιορισμό της ως άνω δαπάνης του μεταφορικού έργου καθορίζονται οι ακόλουθες τιμές μονάδος σε €/m³·km

Σε αστικές περιοχές	
- απόσταση < 5 km	0,28
- απόσταση ≥ 5 km	0,21
Εκτός πόλεως	
· οδοί καλής βατότητας	
- απόσταση < 5 km	0,20
- απόσταση ≥ 5 km	0,19
· οδοί κακής βατότητας	
- απόσταση < 5 km	0,25
- απόσταση ≥ 5 km	0,21
· εργοταξιακές οδοί	
- απόσταση < 3 km	0,22
- απόσταση ≥ 3 km	0,20
Πρόσθετη τιμή για παρατεταμένη αναμονή φορτοεκφόρτωσης (ασφαλτικά – εκσκαφές θεμελίων και χανδάκων – μικρής κλίμακας εκσκαφές)	0,03

Οι τιμές αυτές έχουν εφαρμογή στον προσδιορισμό της τιμής του στερήσκου [*] των άρθρων του παρόντος Τιμολογίου των οποίων οι εργασίες επιμετρώνται σε κυβικά μέτρα (m³), κατά τον τρόπο που καθορίζεται σε έκαστο άρθρο.

Σε καμία περίπτωση δεν εφαρμόζεται συντελεστής επιπλήγματος ή οποιαδήποτε άλλη προσαύξηση και ο υπολογισμός γίνεται με βάση τα επιμετρούμενα m³ κάθε εργασίας, όπως καθορίζεται στο αντίστοιχο άρθρο.

Η δαπάνη του μεταφορικού έργου, όπως προσδιορίζεται στο παρόν τιμολόγιο (NET ΟΑΟ), προστίθεται στην τιμή βάσεως των άρθρων που επισημαίνονται με [*,] και αναθεωρείται με βάση τον εκάστοτε καθοριζόμενο κωδικό αναθεώρησης (δεν προβλέπεται άλλη, ιδιαίτερα αναθεώρηση του μεταφορικού έργου).

Τιμολόγιο Μελέτης

Ημερομηνία : 18/11/2015

A.T: 001

NET ΟΔΟ-ΜΕ Α-2.1 Αποξήλωση ασφαλοταπήτων και στρώσεων οδοστρωσίας σταθεροποιημένων με
τσιμέντο εντός του ορίου των γενικών εκκαφών.

Κωδ. αναθεώρησης : ΟΔΟ 1123.Α 100,00%

Αποξήλωση ασφαλοταπήτων και στρώσεων οδοστρωσίας σταθεροποιημένων με συμπίκνωση ή με τσιμέντο,
εντός του ορίου των γενικών εκκαφών, με χρήση προωθητή γαιών, φορτωτή ή εκκαφέα, με την φόρτωση επί
αυτοκινήτου και την μεταφορά προς ανακύκλωση ή οριστική απόθεση σε χώρους καθοριζόμενους από τους
περιβαλλοντικούς όρους του έργου και την μεταφορά τους σε οποιoδήποτε απόσταση.

Επισημαίνεται ότι τα προϊόντα των αποξήλώσεων αυτών είναι ακατάλληλα για την κατασκευή επιχωμάτων, ενώ
σύμφωνα με τις κείμενες διατάξεις επιβάλλεται η ανακύκλωσή τους.
Η επιμέτρηση θα γίνεται με λήψη αρχικών και τελικών διατομών.

Τιμή ανά κυβικό μέτρο.

(1 m3) Κυβικό Μέτρο

ΕΥΡΩ (Ολογράφως) : ΤΕΣΣΕΡΑ

(Αριθμητικώς) : 4,00 € [*] (1,6+2,4)

A.T: 002

NET ΟΑΟ-ΜΕ Β-1 Έκσκαφή θεμελιών τεχνικών έργων και τάφρων πλάτους έως 5,0 m.

Κωδ. αναθεώρησης : ΟΑΟ 2151 100,00%

Εκσκαφή ορυγμάτων πλάτους έως 5,0 m, οπριουδήποτε βάθους, για την θεμελίωση τεχνικών έργων (τοιχών, βάθρων, φρεσιών κλπ), και την κατασκευή αγωγών και οχετών (αποχέτευσης, αποστράγγισης, Ο.Κ.Ω., κλπ.), σε κάθε είδους έδαφος (γαιολιμβραχώδες ή βραχώδες, περιλαμβανόμενων και των γρανιτικών και κροκαλοτοπιών πετρωμάτων), με οπριονδήποτε εξοπλισμο, με ή χωρίς χρήση εκρηκτικών υλών, σύμφωνα με τα καθοριζόμενα στην ΕΤΕΠ 02-04-00-00 "Εκσκαφές θεμελιών τεχνικών έργων".

Στην τιμή μονάδος περιλαμβάνονται:

- Οι απαιτούμενες αντλήσεις και τα μέτρα αντιπλημμύξης των επιφανειακών και υπόγειων νερών, εκτός αν ρητά καθορίζεται στην μελέτη η ιδιαίτερη επιμέτρηση και πλήρωσή αυτών
- Οι κάθε είδους απαιτούμενες αντιστηρίξεις παρειών (με οριζόντιες ξυλοξυλίες ή κατακόρυφες αντιστηρίξεις με μεταλλικά πετάσματα κλπ), εκτός αν ρητά καθορίζεται στην μελέτη η ιδιαίτερη επιμέτρηση και πλήρωσή αυτών
- Η κοπή, εκρίζωση και απομάκρυνση δένδρων οποιασδήποτε περιμέτρου στην θέση του ορύγματος
- Η μόρφωση του πυθμένα και τμήματος των παρειών του ορύγματος ώστε να είναι δυνατή η διάσπαση σκυροδέματος χωρίς τη χρήση πλευρικών ξυλοτύπων (π.χ. θεμέλια τεχνικών έργων, περιβλήματα αγωγών κλπ)
- Η συμπύκνωση του πυθμένα του ορύγματος
- Η διαμόρφωση των απαιτούμενων δαπέδων εργασίας για την εκσκαφή ή αποκομιδή των προϊόντων εκσκαφών
- Η διαλογή, η φορτοεκφόρτωση και η μεταφορά των πλεοναζόντων προϊόντων εκσκαφών σε οποιαδήποτε απόσταση
- Η απόθεση παρά το οδόμα, εκτός του σώματος της οδού, των καταλλήλων από τα προϊόντα εκσκαφής για την επανεπίκρωση του απομένοντος όγκου του οκάμματος μετά την κατασκευή του τεχνικού έργου, οχετού ή αγωγού
- Η επανορθωση τυχόν ζημιών σε γειτονικές κατασκευές ή οδοστρώματα λόγω καταπτώσεων των παρειών του ορύγματος
- Η αποξήλωση οδοστρώματος, κρασαστεορίθρων, πλακοστρώσεων και σότλων τοιμεντροστρώσεων στην θέση του ορύγματος
- Οι απαιτούμενες γεφυρώσεις του ορύγματος για την διέλευση πτεζών και οχημάτων και την εξυπηρέτηση των παρόδων ιδιοκτησιών (λαμαρίνες κατάλληλου πάχους ή άλλες διατάξεις γεφυρώσης)
- Η επανετίχωση του απομένοντος όγκου οκάμματος με κατάλληλα προϊόντα εκσκαφών.

Η κοπή υπόγειου ασφαλιστικού τμήτη με ασφαλοκόφτη και η καθαίρεση τυχόν υπαρχουσών κατασκευών από σπλημένο σκυρόδεμα στην ζώνη του ορύγματος πληρώνεται ιδιαίτερω με βάση τα οικεία άρθρα του Τιμολογίου.

Το παρόν άρθρο εκσκαφών θεμελιών τεχνικών έργων και τάφρων εφαρμόζεται σε ορύγματα επιφανείας έως 100 m², ή σε επιμήκη ορύγματα πλάτους έως 5,00 m ανεξάρτητα από την επιφάνεια κάλυψης. Οι μεγαλύτερες εκσκαφές θεμελιών και τάφρων κατατάσσονται στο σύνολο τους στις γενικές εκσκαφές και πληρώνονται με βάση τα οικεία άρθρα του Τιμολογίου.

Για την επιμέτρηση των εκσκαφών θεμελιών ως αφηρητά μέτρησης του βάθους λαμβάνεται η στάθμη των γενικών εκσκαφών (όταν προβάλλονται) και οι θεωρητικές γραμμές που καθορίζονται στην μελέτη (πλάτος πυθμένα, κλίσεις παρειών, βάθμιδες καθ' ύψος).

Τιμή ανά κυβικό μέτρο.

(1 m3) Κυβικό μέτρο

ΕΥΡΩ (Οολογράφως) : ΕΞΙ ΚΑΙ ΣΑΡΑΝΤΑ ΛΕΠΤΑ

(Αριθμητικώς) : 6,40 € [1] (4+2,4)

A.T: 003

NET ΟΔΟ-ΜΕ Δ-1 Τομή οδοστρώματος με ασφαλοκόπτη.

Κωδ. αναθεώρησης : ΟΙΚ 2269.Α 100,00%

Τομή οδοστρώματος από ασφαλοκυροδόδεμα ή δόπλο σκυροδέμα δόπλο, οποιοδήποτε πάχους, με χρήση ασφαλοκόπτη, ώστε να αποκλείονται αποξήλωσεις έξω από τα προβλεπόμενα όρια της κοπής και να προφυλάσσεται το παραμένον οδόστρωμα από φθορές κατά τη διάρκεια των εργασιών.

Η αποξήλωση του αποκοπτιμένου τμήματος και η απομάκρυνση των προϊόντων καθαίρεσης, τιμολογούνται ως "Εκκαφή σε έδαφος γαιώδες-ημιβραχώδες"

Τιμή ανά τρέχον μέτρο τομής οδοστρώματος με ασφαλοκόπτη.

(1 m) Μέτρο

ΕΥΡΩ (Ολογράφως) : ΕΝΑ

(Αριθμητικώς) : 1,00 €

A.T: 004

NET ΟΙΚ-Α 22.10.1

Καθαίρεσεις, Καθαίρεση μεμονωμένων στοιχείων κατασκευών από δόπλο σκυροδέμα. Με εφαρμογή συνήθων μεθόδων καθαίρεσης

Κωδ. αναθεώρησης : ΟΙΚ 2226 100,00%

Καθαίρεση και τεμαχισμός μεμονωμένων στοιχείων αόπλου σκυροδέματος πλανός είδους, σε οποιαδήποτε στάθμη από το δάπεδο εργασιών. Συμπληρωμαβάνονται οι δαπάνες του πύσης φύσεως απαιτούμενου εξοπλισμού και εργαλείων. Των κριωμάτων και προσώρινων αντιστηρίξεων και η συσσώρευση των προϊόντων. Ο τεμαχισμός των ευμενέθων στοιχείων σκυροδέματος και η μεταφορά τους στις θέσεις φόρτωσης, σύμφωνα με την μελέτη και την ΕΤΕΠ 15-02-01-01 "Καθαίρεσεις στοιχείων οπλισμένου σκυροδέματος με μηχανικά μέσα".

Τιμή ανά κυβικό μέτρο (m³) πραγματικού όγκου προ της καθαίρεσως

(1 m³) Κυβικό μέτρο

ΕΥΡΩ (Ολογράφως) : ΤΡΙΑΝΤΑ ΚΑΙ ΣΑΡΑΝΤΑ ΛΕΠΤΑ

(Αριθμητικώς) : 30,40 € [*] (28+2,4)

A.T: 005

NET ΥΔΡ-Α 2.1

Φορτοεκφόρτωση προϊόντων εκκαφής γαιωδών ή ημιβραχώδων και αμμοχαλικών με την μεταφορά σε οποιαδήποτε απόσταση.

Κωδ. αναθεώρησης : ΥΔΡ 6071 100,00%

Φορτοεκφόρτωση προϊόντων εκκαφής γαιωδών ή ημιβραχώδων εδσφών και αμμοχαλικών, με την σταλία του αυτοκινήτου και την μεταφορά σε οποιαδήποτε απόσταση.

Το παρόν άρθρο έχει εφαρμογή μόνον στην περίπτωση που η φορτοεκφόρτωση γίνεται ανεξάρτητα από τις εκκαφές ή την παραγωγή αμμοχαλικών στο πλαίσιο της εργολαβίας και υπό την προϋπόθεση ότι αυτό προβλέπεται από την μελέτη του έργου.

Επιμέτρηση σε κυβικά μέτρα (m³) όγκου ορύγματος ή συμπυκνωμένου επιχώματος.

Τιμή ανά κυβικό μέτρο (m³).

(1 m³) Κυβικό μέτρο

ΕΥΡΩ (Ολογράφως) : ΔΥΟ ΚΑΙ ΕΒΔΟΜΗΝΤΑ ΕΞΙ ΛΕΠΤΑ

(Αριθμητικώς) : 2,76 € [*] (0,36+2,4)

A.T: 006

NET ΟΔΟ-ΜΕ Β-51 Πρόχυτα κράσπεδα από σκυρόδεμα.

Κωδ. αναθέτσης: ΟΔΟ 2921 100,00%

Τοποθέτηση προκατασκευασμένων κρασπέδων από σκυρόδεμα κατηγορίας C20/25, διατομής πλάτους 0,15 m και ύψους 0,25 έως 0,30 m, σύμφωνα με τα σχέδια λεπτομερειών της μελέτης, με απόκτηση, ευθυγράμμιση ή καμπτύδων, κατά ΕΛΟΤ EN 1340, προς κατασκευή νησίδων ασφαλείας, πεζοδρομίων, κόμβων κ.λ.π., τα οποία θα παρασκευάζονται σε βιομηχανική εγκατάσταση με δόνηση και συμπίεση, αποκαλιωμένης της παρασκευής τους επί τούτου του έργου με αυτοσχέδιους ξυλότυπους.

Εκτέλεση εργασιών σύμφωνα με την ΕΤΕΠ 05-02-01-00 "Κράσπεδα, πεύρα και τάφοι ομβρίων καταστρώματος οδών επενδυμένες με σκυρόδεμα".

Στην τιμή μονάδας περιλαμβάνονται:

- η προμήθεια και μεταφορά των κρασπέδων και όλων των απαιτούμενων υλικών πλάην του σκυροδέματος της βάσης έδρασης,
- η τοποθέτηση τους σε ευθυγράμια ή καμπτύλη στις προβλεπόμενες θέσεις από τα σχέδια οριζοντιογραφικά και υψομετρικά, με χρήση τεμαχίων μήκους όχι μικρότερου των 0,50 m, με λεία επιφάνεια, η στερέωση των κρασπέδων με κατασκευή πίσω από αυτά συνεχούς τρισητάς διατομής 0,10Χ0,20 m από σκυρόδεμα κατηγορίας C8/10, ο εγκιβωτισμός τους και η αρμοδόνησή τους με τοιμενοκονία αναλογίας 650 kg τοιμέτρου ανά m³ άμμου.

Τιμή ανά μέτρο μήκους πλήρως τοποθετημένου κρασπέδου χωρίς την βάση έδρασης του, η οποία επιμετρώνται ιδιαίτερας.

(1 m) Μέτρο

ΕΥΡΩ (Ολογράφως) : ΕΝΝΙΑ ΚΑΙ ΕΞΗΝΤΑ ΛΕΠΤΑ

(Αριθμητικώς) : 9,60 €

NET ΟΔΟ-ΜΕ Β-29.3.1 Κατασκευές από σκυρόδεμα. Κατασκευές από σκυρόδεμα κατηγορίας C16/20. Κατασκευή πεθρών, τραπεζοειδών τείνων, στρώσεων προστασίας στεγάνωσης γεφυρών κλπ με σκυρόδεμα C16/20.

Κωδ. ανθεώρησης: ΟΔΟ 2532 100,00%

Κατασκευές τεχνικών έργων κάθε είδους και οποιουδήποτε ανοίγματος και ύψους από σκυρόδεμα που παρασκευάζεται σε μόνιμο ή εργοταξιακό συγκρότημα παραγωγής, με θραυστά αδρανή λατομείου κατάλληλης κοκκομέτρησης και διαστάσεων μέγιστου κόκκου, τοιμέτρο κατάλληλης κατηγορίας, αντοχής και ποσότητας, ως και τα τυχόν αναγκαία ρευστοποιητικά, υπερευστοποιητικά, αερακτικά, σταθεροποιητικά κλπ. πρόσμικτα.

Στις τιμές μονάδας των κατασκευών από σκυρόδεμα περιλαμβάνονται:

- η προμήθεια και μεταφορά από οποιοδήποτε απόσταση, των πρώτης φύσεως υλικών παρασκευής εργοταξιακού σκυροδέματος, η προμήθεια και μεταφορά στην εκάστοτε θέση σκυροδέτησης ετοιμού σκυροδέματος,
- η προσκόμιση, τοποθέτηση, χρήση και απομάκρυνση μετά το τέλος των εργασιών των πρώτης φύσεως απαιτούμενων κριωμάτων, ξυλοτύπων ή σιδηροτύπων (επιπέδων, καμπύλων ή στρεβλών επιφανειών), καθώς και ειδικών συστημάτων και εξοπλισμού που απαιτούνται κατά περίπτωση (συστήματα προκατασκευής, πρώιμησης, προβολοδόμητης, αναρριχόμενοι σιδηρότυποι κλπ),
- τα πρώτης φύσεως μηχανήματα και εξοπλισμός και μέσα για την παραγωγή, μεταφορά, άντληση, ανύψωση, καταβίβαση, ανάμιξη, δόνηση κλπ. τοθ σκυροδέματος
- η διαμόρφωση των κριωμάτων, των ξυλοτύπων, των φορέων για πρώιμηση και προβολοδόμηση καθώς
- η μερική ή ολική ατώλεια των σμυμάτων διαμόρφωσης κιβωτιομορφων, κυλινδρικών ή άλλης μορφής κενών,
- η επεξεργασία των κατασκευαστικών αρμών,
- η συντήρηση του σκυροδέματος με οποιοδήποτε μέσο (άντρες, χημικά υγρά κ.λ.π.) μέχρι τη σκλήρυνση του,

Επίσης περιλαμβάνονται, ανηγμένες στις τιμές μονάδας:

- οι δαπάνες των αναγκαίων μελετών σύνθεσης σκυροδέματος,
- οι δαπάνες των μελετών της κατασκευαστικής μεθόδου, των βοηθητικών εγκαταστάσεων και των πρώτης φύσεως κριωμάτων (πήλην των μελετών που αφορούν στις μεθόδους προβολοδόμησης, πρώιμησης και προθωοιμμένων αυτοφερομένων δοκών),
- η δαπάνη δειγματοληψιών, ελέγχων, δοκιμών και μετρήσεων,
- οι δαπάνες δημιουργίας ανοιγμάτων στα κριώματα κατά τη σκυροδέτηση φορέα γεφυρών διαστάσεων 4,50 x 10,00 m ανά κλάδο για τη διέλευση της κυκλοφορίας
- η πρόσδοση στο χρησιμοποιούμενο σκυρόδεμα, εκτός από τη θλιπτική αντοχή, χαρακτηριστικών που εξασφαλίζουν τον προβλεπόμενο από την μελέτη τύπο του επιφανειακού τελειώματος, βάσει του οποίου θα γίνεται η αποδοχή ή η απόρριψη της κατασκευής, που εκτελέθηκε (προσαρμονή κοκκομετρικής διαβάθμισης αδρανών, προσθήκη καταλλήλων πρόσμικτων κλπ).

Η επιμέτρηση του σκυροδέματος θα γίνεται για κάθε κατηγορία κατασκευών σε πραγματικούς όγκους, σύμφωνα με τη μελέτη, μη αφαιρούμενων των σπληγμών, των σωλήνων προεντάσεως (σε περίπτωση προεντεταμένου σκυροδέματος) ή των κενών διέλευσης αγάλων, των γραμμικών σκοπιών διατομής μέχρι 10 cm² και των επιφανειακών εσοχών βάθους μέχρι 5 cm, αφαιρούμενων όμως των κενών που διαμορφώνονται με σκοπό τη μείωση του όγκου του σκυροδέματος.

Η επιμέτρηση του σκυροδέματος που διαστρώνεται χωρίς τη χρήση ξυλοτύπων, θα γίνεται με βάση τις διαστάσεις των σχεδίων της μελέτης, χωρίς να επιμετρώνται ο τυχόν επιπλέον όγκος που διαστρώθηκε λόγω έλλειψης ξυλοτύπων.

Όπου στα άθρορα του σκυροδέματος αναφέρεται το ύψος από το έδαφος, νοείται το ύψος του κάτω πέλματος του φορέα από τη φυσική επιφάνεια του εδάφους και όχι την τυχόν διαμορφούμενη μετά από εκσκαφή.

Οι τιμές των κατασκευών από σκυρόδεμα του παρόντος Τιμολογίου είναι γενικής εφαρμογής και δεν εξαρτώνται από το μέγεθος αυτών, την ολοκλήρωσή τους σε μία ή περισσότερες φάσεις (τημηιακή εκτέλεση) ή τυχόν τοπικούς περιορισμούς και δυσχέρειες (εξασφάλιση της κυκλοφορίας κατά την διάρκεια της κατασκευής, στενότητα χώρου, προστασία γειτονικών κατασκευών, δυσχέρειες προσέγγισης του σκυροδέματος, σκυροδέτηση υπό ακραίες καιρικές συνθήκες κλπ).

Οι εργασίες θα εκτελούνται σύμφωνα με τις ακόλουθες ΕΤΕΠ, στο μέτρο που εκάστη αφορά τον κάθε τύπο κατασκευής:

- 01-01-01-00: Παραγωγή και μεταφορά σκυροδέματος
- 01-01-02-00: Διάτρηση και συμπύκνωση σκυροδέματος
- 01-01-03-00: Συντήρηση σκυροδέματος
- 01-01-04-00: Εργοταξιακά συγκροτήματα παραγωγής σκυροδέματος
- 01-01-05-00: Δομητική συμπύκνωση σκυροδέματος
- 01-01-07-00: Σκυροδετήσεις ογκωδών κατασκευών
- 01-03-00-00: Κριώματα
- 01-04-00-00: Καλοήγεια κατασκευών από σκυρόδεμα (τύποι)
- 01-05-00-00: Διαμόρφωση τελικών επιφανειών σε έγχυτο σκυρόδεμα χωρίς χρήση επιχιρισμάτων

Τιμή ανά κυβικό μέτρο έτοιμης κατασκευής από σκυρόδεμα.

Κατασκευή κρασιπέδων, πείθρων, επενδεδυμένων τραπεζοειδών και τριγωνικών τάφρων, κομποτρώσεων, επενδύσεων κοίτης πέδρων, τοίχων που δεν ανήκουν στην κατηγορία "Λεπτοτόχων", στρώσεων προστασίας στεγάνωσης γεφυρών κ.λ.π. με σκυρόδεμα C16/20 όμοιο ή ελαφρώς υπαλιωμένο.

(1 m3) Κυβικό μέτρο

ΕΥΡΩ (Ολογράφως) : **ΕΝΕΝΗΝΤΑ ΤΕΣΣΕΡΑ ΚΑΙ ΕΙΚΟΣΙ ΛΕΠΤΑ**

(Αριθμητικώς) : **94,20 €**

Χαλικόδεματα - Γαρυτλιοδέματα. Προμήθεια, μεταφορά επιτόπου, δόστρωση και συμπύκνωση σκυροδέματος χωρίς χρήση αντλίας. Για κατασκευές από σκυροδέμα κατηγορίας C12/15

Κωδ. αναθεώρησης : ΟΙΚ 3213 100,00%

Παραγωγή ή προμήθεια και μεταφορά επί τόπου του έργου σκυροδέματος οποιαδήποτε κατηγορίας ή ποιότητας σύμφωνα με τις διατάξεις του Κανονισμού Τεχνολογίας Σκυροδέματος (ΚΤΣ), με την δόστρωση χωρίς χρήση αντλίας σκυροδέματος και την συμπύκνωση αυτού επί των καλουπιών ή/και λοιπών επιφανειών υποδοχής σκυροδέματος, χωρίς την δαπάνη κατασκευής των καλουπιών, σύμφωνα με την μελέτη του έργου και τις ΕΤΕΠ:

- 01-01-01-00 "Παραγωγή και μεταφορά σκυροδέματος",
- 01-01-02-00 "Δόστρωση σκυροδέματος",
- 01-01-03-00 "Συντήρηση σκυροδέματος",
- 01-01-04-00 "Εργοταξιακά συγκροτήματα παραγωγής σκυροδέματος",
- 01-01-05-00 "Δομητική συμπύκνωση σκυροδέματος",
- 01-01-07-00 "Σκυροδέτησεις ογκωδών κατασκευών".

Επισημαίνεται ότι απαιρείεται αυστηρά η προσθήκη νερού στο σκυροδέμα επί τόπου του έργου. Επίσης απαιρείεται η χρήση του σκυροδέματος μετά την παρέλευση 90 λεπτών από την ανάμιξη, εκτός εάν εφαρμοσθούν επιβραδυντικά πρόσθετα με βάση ειδική μελέτη συνθέσεως.

Στην τιμή περιλαμβάνονται:

α.Η προμήθεια, η μεταφορά από οποιαδήποτε απόσταση στη θέση εκτέλεσης του έργου, του σκυροδέματος εφόσον τρέφεται να εργοστασιακό σκυροδέμα ή η προμήθεια, φορτοεκφόρτωση όλων των απαιτούμενων υλικών (άδρανών, τοιμέντων, νερού) για την παρασκευή του σκυροδέματος, εφόσον το σκυροδέμα παρασκευάζεται επί τόπου, οι σταλίες των αυτοκινητών μεταφοράς άδρανών υλικών και σκυροδέματος, η παρασκευή το μίγματος και οι πλάνιες μεταφορές του μέχρι την θέση δόστρωσης, με χρήση οπτικοιωνόητοτε μέσωσ εκτός από αντλία σκυροδέματος και πυργογερανό,

Επισημαίνεται ότι στην τιμή ανά κατηγορία σκυροδέματος συμπεριλαμβάνεται η δαπάνη της εκδοτοτε απαιτούμενης ποσοτήτας τοιμέντου για την επίτευξη των προβλεπτομένων χαρακτηριστικών (αντοχής, εργασίμου κλπ) υπό την εφαρμοζόμενη κοκκομετρική διαβάθμιση των άδρανών κατά περίπτωση. Σε ουδέμια περίπτωση επιμετρύται ιδιαίτερα η ενσωματούμενη ποσοτήτα τοιμέντου στο σκυροδέμα.

Η απαιτούμενη κοκκομετρική διαβάθμιση των άδρανών και η περιεκτικότητα σε τοιμένο για την επίτευξη της ζητούμενης χαρακτηριστικής αντοχής του σκυροδέματος καθορίζεται εργαστηριακά με δαπάνη του Αναδόχου.

β.Τα πύσης φύσεως πρόσθετα (πλήην ρευστοποιητικών και επιβραδυντικών πηξέως) που προβλέπτονται από την συγκεκριμένη, κατά περίπτωση, μελέτη συνθέσεως, επιμετρύνται και πληρώνονται ιδιαίτερος.

γ.Η δαπάνη χρήσεως δονητών μάδας ή/και επιφανείας και η διαμόρφωση της άνω στάθμης των σκυροδοτούμενων στοιχείων (τελικής ή προσωρινής), σύμφωνα με τα καθοριζόμενα στην μελέτη του έργου αναφορικά με την ποιότητα και τις ανοχές του τελικούματος.

δ.Συμπεριλαμβάνεται επίσης αναγγυμένη η δαπάνη σταλίας των οχημάτων μεταφοράς του σκυροδέματος (βαρέλας) και η περιουλολή, φόρτωση και απομάκρυνση τυχόν υπερχείλισεων σκυροδέματος από την θέση σκυροδέτησης.

ε.Δεν συμπεριλαμβάνεται η πρόσθετη επεξεργασία διαμόρφωσης δαπέδων ειδικών απαιτήσεων (Α.Χ. βιομηχανικό δάπεδο).

Οι τιμές έχουν εφαρμογή σε πύσης φύσεως κατασκευές από σκυροδέμα, εκτός από κελύφη, αψίδες και τρούλους.

Επιμέτρηση ανά κυβικό μέτρο κατασκευασθέντος στοιχείου από σκυροδέμα, σύμφωνα με τις προβλεπόμενες από την μελέτη διαστάσεις

Τιμή ανά κυβικό μέτρο (m³).

(1 m³) Κυβικό μέτρο

ΕΥΡΩ (Ολογράφως) : ΕΒΔΟΜΗΝΤΑ ΟΚΤΩ

(Αριθμητικώς) : 78,00 €

Χαλικοδέματα - Γαριπτιλοδέματα. Προμήθεια, μεταφορά επιτόπου, διάστρωση και συμπύκνωση σκυροδέματος χωρίς χρήση αντλίας. Για κατασκευές από σκυρόδεμα κατηγορίας C16/20

Κωδ. ανθεώρησης: ΟΙΚ 3214 100,00%

Παραγωγή ή προμήθεια και μεταφορά επί τόπου του έργου σκυροδέματος οποιαδήποτε κατηγορίας ή ποιότητας, σύμφωνα με τις διατάξεις του Κανονισμού Τεχνολογίας Σκυροδέματος (ΚΤΣ), με την διάστρωση χωρίς χρήση αντλίας σκυροδέματος και την συμπύκνωση αυτού επί των καλουπιών ή/και λοιπών επιφανειών υποδοχής σκυροδέματος, χωρίς την δαπάνη κατασκευής των καλουπιών, σύμφωνα με την μελέτη του έργου, και τις ΕΤΕΠ:

- 01-01-01-00 "Παραγωγή και μεταφορά σκυροδέματος",
- 01-01-02-00 "Διάστρωση σκυροδέματος",
- 01-01-03-00 "Συμπήρηση σκυροδέματος",
- 01-01-04-00 "Εργοταξιακά συγκροτήματα παραγωγής σκυροδέματος",
- 01-01-05-00 "Δομητική συμπύκνωση σκυροδέματος",
- 01-01-07-00 "Σκυροδετήσεις ογκωδών κατασκευών".

Επισημαίνεται ότι απαιτείται αυστηρά η προσθήκη νερού στο σκυρόδεμα επί τόπου του έργου. Επίσης απαιτείται η χρήση του σκυροδέματος μετά την παρέλευση 90 λεπτών από την ανάμιξη, εκτός εάν εφαρμοσθούν επιβραδυντικά πρόσθετα με βάση ειδική μελέτη συνθέσεως.

Στην τιμή περιλαμβάνονται:

α. Η προμήθεια, η μεταφορά από οποιαδήποτε απόσταση στη θέση εκτέλεσης του έργου, του σκυροδέματος εφόσον πρόκειται για εργοστασιακό σκυρόδεμα ή η προμήθεια, φορτοεκφόρτωση όλων των απαιτούμενων υλικών (αδρανών, τσιμεντών, νερού) για την παρασκευή του σκυροδέματος, εφόσον το σκυρόδεμα παρασκευάζεται επί τόπου, οι σταλίες των αυτοκινήτων μεταφοράς αδρανών υλικών και σκυροδέματος, η παρασκευή το μίγματος και οι τράβηγες μεταφορές του μέχρι την θέση διάστρωσης, με χρήση οποποιωνδήποτε μέσων εκτός από αντλία σκυροδέματος και πυργοφόρο.

Επισημαίνεται ότι στην τιμή ανά κατηγορία σκυροδέματος συμπεριλαμβάνεται η δαπάνη της εκάστοτε απαιτούμενης ποσότητας τοιμέντου για την επίτευξη των προβλεπόμενων χαρακτηριστικών (αντοχής, εργασιμού κλπ) υπό την εφαρμοζόμενη κοκκομετρική διαβάθμιση των αδρανών κατά περίπτωση. Σε ουδεμία περίπτωση επιμετρείται ιδιαίτερα η ενσωματούμενη ποσότητα τοιμέντου στο σκυρόδεμα.

Η απαιτούμενη κοκκομετρική διαβάθμιση των αδρανών και η περιεκτικότητα σε τοιμέτρο για την επίτευξη της ζητούμενης χαρακτηριστικής αντοχής του σκυροδέματος καθορίζεται εργαστηριακά με δαπάνη του Αναδόχου.

β. Τα πάσης φύσεως πρόσθετα (πλήν ψευδοτοπιητικών και επιβραδυντικών τήξεως) που προβλέπονται από την ενυεκριμένη, κατά περίπτωση, μελέτη συνθέσεως, επιμετρώνται και πληρώνονται ιδιαίτερα.

γ. Η δαπάνη χρήσεως δονητών μάζας ή/και επιφανείας και η διαμόρφωση της όνω στάθμης των σκυροδοτούμενων στοιχείων (τελικής ή προσωρινής), σύμφωνα με τα καθοριζόμενα στην μελέτη του έργου αναφορικά με την ποιότητα και τις ανοχές του τελώματος.

δ. Συμπεριλαμβάνεται επίσης αναγκαία η δαπάνη σταλίας των οχημάτων μεταφοράς του σκυροδέματος (βαρέλας) και η περισύλληψη, φόρτωση και απομάκρυνση τυχόν υπερχειλίσεων σκυροδέματος από την θέση σκυροδέτησης.

ε. Δεν συμπεριλαμβάνεται η πρόσθετη επεξεργασία διαμόρφωσης δαπέδων ειδικών απαιτήσεων (Α.Χ. Βιομηχανικό δάπεδο).

Οι τιμές έχουν εφαρμογή σε πάσης φύσεως κατασκευές από σκυρόδεμα, εκτός από κελύφη, αμίδες και προύλους.

Επιμέτρηση ανά κυβικό μέτρο κατασκευασθέντος στοιχείου από σκυρόδεμα, σύμφωνα με τις προβλεπόμενες από την μελέτη διαστάσεις

Τιμή ανά κυβικό μέτρο (m³).

(1 m³) Κυβικό μέτρο

ΕΥΡΩ (Ολογράφως) : **ΟΓΔΟΝΤΑ ΤΕΣΣΕΡΑ**
(Αριθμητικώς) : **84,00 €**

A.T: 010

NET ΟΙΚ-Α 38.20.3 Ξυλότυποι -Οτλιγομοί, Χαλύβδινοι οτλιγομοί σκυροδέματος, Δομικά πλέγματα Β500C (S500s)

Κωδ. ανεθεώρησης : ΟΙΚ 3873 100,00%

Προμήθεια και μεταφορά επί τόπου του έργου Χάλυβα οτλιγομοί σκυροδέματος, μορφής διατομών, κατηγορίας (Χάλυβας Β500Α, Β500C και δομικά πλέγματα) και διαμόρφωσης σύμφωνα με την μελέτη, προσέγγιση στην θέση ενσωμάτωσης με οποιοδήποτε μέσον και τοποθέτηση του σύμφωνα με τα σχέδια οτλιγομοί. Εκτέλεση εργασιών σύμφωνα με την ΕΤΕΠ 01-02-01-00 "Χαλύβδινος οτλιγομός σκυροδεμάτων"

Η τοποθέτηση του σιδηροοτλιγομοί θα γίνεται μόνον μετά την παραλαβή του ξυλοτύπου ή της επιφανείας έδρασης του σκυροδέματος (π.χ. υπόστρωμα οτλιγομένων δαπέδων κλπ).

Ο Χάλυβας οτλιγομοί σκυροδεμάτων επιμετρώνται σε χιλιόγραμμα βάσει αναλυτικών Πινάκων Οτλιγομοί. Εάν οι πινάκες αυτοί δεν συμπεριλαμβάνονται στην ενεκριμμένη μελέτη του έργου θα συντάσσονται με μέριμνα του Αναδόχου και θα υποβάλλονται στην Υπηρεσία προς έλεγχο και θεώρηση πριν από την έναρξη της τοποθέτησης του οτλιγομοί.

Οι Πινάκες θα συντάσσονται βάσει των σχεδίων της μελέτης και θα περιλαμβάνουν λεπτομερώς τις διαστάσεις των ράβδων (σταππύγιατα), τις διαμέτρους, τις θέσεις τοποθέτησης και τα μήκη υπερκάλυψης, τα βάρη ανά τρέχον μέτρο κατά διάμετρο, τα επί μέρους και τα ολικά μήκη των ράβδων, τα μερικά βάρη ανά διάμετρο και το ολικό βάρος. Οι ως άνω Πινάκες Οτλιγομοί, μετά την παραλαβή των οτλιγομών, θα υπογράφονται από τον Ανάδοχο και την Υπηρεσία και θα αποτελούν την επιμέτρηση των οτλιγομών.

Το ανά τρέχον μέτρο βάρος των ράβδων οτλιγομοί θα υπολογίζεται με βάση τον πίνακα 3-1 του ΚΤΧ-2008. Σε καμία περίπτωση δεν γίνεται αποδεκτός ο προσδιορισμός του μοναδιαίου βάρους των ράβδων βάσει ζυγολογίου.

- Στις επιμετρούμενες ποσότητες, πέραν της προμήθειας, μεταφοράς επί τόπου, διαμόρφωσης και τοποθέτησης του οτλιγομοί, περιλαμβάνονται ανηγμένα τα ακόλουθα:
- Η σύνδεση των ράβδων κατά τρόπο στερεό με σύρμα, σε όλες ανεξάρτητα τις διασταυρώσεις και όχι εναλλάξ
 - Η προμήθεια του σύρματος πρόσδεσης.
 - Η προμήθεια και τοποθέτηση αρμοκλειδών (κατά ISO 15835-2), εκτός αν στα συμβατικά τεύχη του έργου προβλέπεται ιδιαίτερη επιμέτρηση και πληρωμή αυτών.
 - Οι πάχνιες μεταφορές και η διακίνηση του οτλιγομοί σε οποιοδήποτε ύψος από το δάπεδο εργασίας.
 - Η τοποθέτηση υποστηρίγματα (καβλίες, ανβοναίς) και ειδικών τεμαχίων ανάρτησης που τυχόν θα απαιτηθούν (εργασία και υλικό).
 - Η απομείωση και φθορά του οτλιγομοί κατά την κοπή και καταργασία.

Τιμή ανά χιλιόγραμμο (kg) σιδηρού οτλιγομοί υδραυλικών έργων τοποθετημένου σύμφωνα με την μελέτη, (1 Kg) Χιλιόγραμμο (Κιλό)

ΕΥΡΩ (Ολογράφως) : ΕΝΑ ΚΑΙ ΕΝΑ ΛΕΠΤΑ
(Αριθμητικώς) : 1,01 €

A.T: 011

NET OAO-ME Γ-1.1 Υτόβαση οδοστρωσίας, Υτόβαση οδοστρωσίας μεταβλητού πάχους.

Κωδ. αναθεώρησης : OAO 3121 B 100,00%

Κατασκευή υτόβασης οδοστρωσίας μεταβλητού πάχους από θραυστά αδρανή υλικά σταθεροποιημένου τύπου σύμφωνα με την ΕΤΕΠ 05-03-03-00 "Στρώσεις οδοστρωμάτων από ασύνδετα αδρανή υλικά", με συμπίκνωση κατά στρώσεις μεγίστου συμπτυκνωμένου πάχους κάθε στρώσης 0,10 m, ανεξάρτητα από τη μορφή και την έκταση της επιφάνειας κατασκευής, σε υπαίθρια ή υπτόγεια έργα.

Στην τιμή μονάδας περιλαμβάνονται:

- η προμήθεια των αδρανών και του νερού διαβροχής,
- η μεταφορά τους επί τόπου του έργου από οποιαδήποτε απόσταση,
- η διάστρωση, διαβροχή και πλήρης συμπίκνωση, ώστε να προκύψει η προβλεπόμενη από την μελέτη γεωμετρική επιφάνεια.

Η επιμέτρηση θα γίνεται με γεωμετρική Χωροστέμηση κατά διατομές πριν και μετά την κατασκευή της στρώσεως, σύμφωνα με την μελέτη.

Τιμή ανά κυβικό μέτρο συμπτυκνωμένης υτόβασης μεταβλητού πάχους:

(1 m3) Κυβικό μέτρο

ΕΥΡΩ (Ολογράφως) : ΔΕΚΑ ΠΕΝΤΕ ΚΑΙ ΕΠΤΑ ΛΕΠΤΑ

(Αριθμητικώς) : 15,07 € [*] (11,5+3,57)

A.T: 012

NET OAO-ME Δ-3 Ασφαλτική προεπάλειψη.

Κωδ. αναθεώρησης : OAO 4110 100,00%

Προεπάλειψη ανασφάλτωσης επιφάνειας με ασφαλτικό διάλυμα τύπου ME-0 ή με όξινο ασφαλτικό γαδάκτωμα, ανεξάρτητα από την έκταση και τη μορφή της επιφάνειας, σε υπαίθρια και υπόγεια έργα, σύμφωνα με την ΕΤΕΠ 05-03-11-01 "Ασφαλτική προεπάλειψη".

Στην τιμή μονάδας περιλαμβάνονται:

- η προμήθεια της ασφάλτου, του πετρελαίου και του τυχόν απαιτούμενου αντιυδροφίλου παρασκευάσματος και η μεταφορά τους επί τόπου του έργου από οποιαδήποτε απόσταση,
- η διακίνηση των υλικών και η παροσκευή του ασφαλτικού διαλύματος (θέρμανση, ενυατθίκευση, φύλαξη κλπ.),
- ο καθαρισμός της επιφάνειας που θα προεπάλειφθεί με μηχανικό σάβανο και χειρωνακτική υποβοήθηση,
- η μεταφορά και διάχυση του ασφαλτικού διαλύματος ή του γαδάκτωματος με αυτοκινούμενο διανομέα ασφάλτου (Federal),
- η επαναθέριμανση του διαλύματος πριν από τη διάχυση (όταν απαιτείται),
- η ενδεχόμενη διάστρωση αδρανούς υλικού επικάλυψης με την αξία παραγωγής ή προμήθειας και μεταφοράς αυτού στον τόπο διάστρωσης.

Τιμή ανά τετραγωνικό μέτρο ασφαλτικής προεπάλειψης:

(1 m2) Τετραγωνικό μέτρο

ΕΥΡΩ (Ολογράφως) : ΕΝΑ ΚΑΙ ΕΙΚΟΣΙ ΛΕΠΤΑ

(Αριθμητικώς) : 1,20 €

Α.Τ: 013

NET ΟΔΟ-ΜΕ Δ-7

Ασφαλτική Ισοπεδωτική στρώση πάχους 0,05 m.

Κωδ. αναθεώρησης :

ΟΔΟ 4421.Β.1 100,00%

Κατασκευή ασφαλτικής ισοπεδωτικής ή συνδετικής στρώσης, σε υτόγεια και υπαίθρια έργα, ανεξάρτητα από την έκταση και τη μορφή της επιφάνειας, με ασφαλήθιμα παρασκευασθέντα εν θερμώ σε μόνιμη εγκατάσταση με θραυστά αδρανή υλικά λατομείου, τύπου ΑΣ 12,5, ΑΣ 20 ή ΑΣ 31,5, σύμφωνα με την συγκεκριμένη μελέτη συνθέσεως και την ΕΤΕΠ 05-03-11-04 "Ασφατικές στρώσεις κλειστού τύπου ασφαλτικού σκυροδέματος".

Στην τιμή μονάδας περιλαμβάνονται:

- η παραγωγή ή προμήθεια και μεταφορά των κατάλληλων αδρανών υλικών και της ασφάλτου μέχρι την εγκατάσταση παραγωγής του ασφαλήθιματος
- η παραγωγή του ασφαλήθιματος, σύμφωνα με την συγκεκριμένη μελέτη συνθέσεως
- η μεταφορά του θερμού ασφαλήθιματος επί τόπου, η διάστρωσή του με finisher
- η σταδία των μεταφορικών μέσων
- η κυλιθρωση του ασφαλήθιματος (αρχική, ενδιάμεση-εντατική και τελική), ώστε να προκύψει η προδιαγραφόμενη επιφανειακή υφή και ομαλότητα
- η πλήρης συμπίκνωση και επιμελής ισοπέδωση των διαμήκων και εγκάρσιων ενώσεων για την εξάλειψη των επιφανειακών ιχνών.
- οι προεργασίες σε νέα ή παλαιά ασφαλήτικά οδοστρώματα (όπως π.χ. δημιουργία τριγωνικών εγκοπών κοντά σε ρείθρα και φρέδια, σκουπίσμα, απομάκρυνση των προϊόντων, που προέρχονται από αυτές τις εργασίες κλπ.).

Στην τιμή μονάδας περιλαμβάνεται και η αξία της ασφάλτου. Η τυχόν απαιτούμενη ασφαλτική προσεπάληψη ή συγκολλητική επάλειψη ή συγκολλητική επάλειψη, τιμολογούνται ιδιαίτερα.

Στην τιμή δεν περιλαμβάνεται η αξία της ασφάλτου και η ασφαλτική προσεπάληψη ή συγκολλητική επάλειψη που θα πληρώνεται ιδιαίτερα.

Τιμή ανά τετραγωνικό μέτρο ασφαλτικής ισοπεδωτικής ή συνδετικής στρώσης, αποδεκτής ποιότητας και χαρακτηριστικών σύμφωνα με την ΕΤΕΠ 05-03-11-04.

(1 m²) Τετραγωνικό μέτρο

ΕΥΡΩ (Ολογράφως) : ΕΠΤΑ ΚΑΙ ΤΡΙΑΝΤΑ ΠΕΝΤΕ ΛΕΠΤΑ

(Αριθμητικώς) : 7,35 € [*] (6,9+0,45)

A.T: 014

NET ΟΔΟ-ΜΕ Δ-8Α

Ασφαλτική στρώση κυκλοφορίας αστικής οδού.

Κωδ. αναθεώρησης :

ΟΔΟ 4521.Β

100,00%

Κατασκευή ασφαλτικής στρώσεως κυκλοφορίας αστικής οδού επί υπέρχοντος ασφαλτικού τάρτηρα ή μετά την εκτέλεση εργασιών αποδέξεσης (φρεζαρίσματος), με ασφαλιστικόκροδόδεμα τύπου ΑΣ 12,5 ή ΑΣ 20, σύμφωνα με την εγκεκριμένη μελέτη συνθέσεως και την ΕΤΕΠ 05-03-1-04 "Ασφατικές στρώσεις κλειστού τύπου ασφαλτικού κροδοδέματος", συμπυκνωμένου πάχους 50 mm, αστικών οδών, με χρήση διαστρωτή ασφάλτου (finisher).

Στην τιμή μονάδας περιλαμβάνονται:

- Οι πτώσης φύσεως δυσχέρειες λόγω στενότητας χώρου, η προειδοποίηση των οδηγών να μην σταθμίσουν τα οχήματά τους στις προς ασφαλίστρωση οδούς με ευδιάκριτα έντυπα μηνύματα, καθώς και η τυχόν απαιτούμενη μετακίνηση των οχημάτων μη συμμορφωθέντων οδηγών.
- Η διάνοξη οπών αγκύρωσης (πικουνισμα) με κατάλληλο μηχάνημα (τύπου Arrow) οδών που δεν έχουν υποστεί φρεζάρισμα.
- Η εφαρμογή ασφαλτικής συγκολλητικής επάλειψης με ασφαλτικό γαλάκτωμα ψυχρού τύπου σε αναλογία τουλάχιστον 500 gr/m².
- Η προμήθεια, μεταφορά από οποιοδήποτε αποστάση, διάστρωση με finisher και συμπύκνωση του ασφαλιστικούκροδέματος.
- Η εργοταξιακή σήμανση σύμφωνα με την σχετική εγκύκλιο του ΥΠΕΧΩΔΕ.

Στην τιμή μονάδας περιλαμβάνεται και η αξία της ενσωματωμένης ασφάλτου

Τιμή ανά τετραγωνικό μέτρο (m²) πλήρως αποπερατωμένης ασφαλίστρωσης.

(1 m²) Τετραγωνικό μέτρο

ΕΥΡΩ (Ολογράφως) : ΕΝΝΙΑ ΚΑΙ ΕΒΔΟΜΗΝΤΑ ΠΕΝΤΕ ΛΕΠΤΑ

(Αριθμητικώς) : **9,75 € [¹] (9,3+0,45)**

A.T: 015

ΑΤΗΕ Ν9315.1Α

Σωλήνας δομημένου διπλού τοιχώματος πολυαιθυλενίου Φ 110.

Σωλήνας δομημένου διπλού τοιχώματος (σπιράλ) , πολυαιθυλενίου Φ 110, δηλ. προμήθεια και μεταφορά ενός μέτρου σωλήνα , συμπεριλαμβανομένων τών μουφών , τών δακτυλίων στεγανοποίησης, τοποθετούμενος μέσα σε χάνδακα βέθους 60-70 cm

(1 m) Μέτρο

ΕΥΡΩ (Ολογράφως) : ΕΞΙ

(Αριθμητικώς) : **6,00 €**

A.T: 016

ΑΤΗΕ Ν9302.1Α

Εκκαφή Χάνδακα 0,17Χ0,50 εκατοστά για την τοποθέτηση σωληνώσεων ηλεκτροφωτισμού. Εκκαφή χάνδακα σε έδαφος γαιώδες Εκκαφή χάνδακα σε έδαφος γαιώδες

Εκκαφή χάνδακα για την τοποθέτηση καλωδίων τλάιτους όφρυος ορύγματος μικρότερου ή μέχρι 1,00 m και σε βάθος μέχρι 1,00 m με οποιοδήποτε τρόπο ή μέσο εκκαφής σε ξερό έδαφος ή μέσα σε νερό ή στάθμη του οποίου ή ευρίσκεται σε ηρεμία ή υποβιβάζεται με άντληση, που θα πλήρωθεί ξεχωριστά, την μόρφωση των πρελών και του τυθμένα του ορύγματος στις απαιτούμενες διατομές. Στην τιμή περιλαμβάνεται και η δαπάνη των αναγκών δαπέδων εργασίας, που χρειάζονται για την ανατέταση των προϊόντων ανάλογα με τους τρόπους και τα μέσα εκκαφής. των κάθε φύσεως φορτοεφορτώσεων, τοπικών μετακινήσεων (οριζόντιων ή κατακόρυφων) και μεταφορών για την οριστική απομάκρυνση των προϊόντων που περιεχούουν σε θέσεις που επιτρέπονται από την αστυνομία ή προσωρινή απόθεση αυτών για την κατασκευή επιχωμάτων προς επανεπίχωση των εκκαφέντων χανδάκων καθώς και η δαπάνη σταδίας των μετφορικών μέσων. Στην τιμή περιλαμβάνεται επίσης και η εργασία εκτέλεσεως της επανεπιχώσεως των εκκαφέντων χανδάκων κατά στρώσεις πλήρως συμπιεζόμενες. Εκκαφή χάνδακα σε έδαφος γαιώδες 0,17Χ0,50 εκατοσ

(1 m3)

Κυβικό μέτρο

ΕΥΡΩ (Ολογράφως) : ΔΕΚΑ ΠΕΝΤΕ

(Αριθμητικώς) : 15,00 €

A.T: 017

ΑΤΗΕ Ν9340.3.1

Αγωγός γυμνός χάλκινος τολύκλωνος Διατομής 25mm²

Κωδ. αναθεώρησης :

HMM 45

100,00%

Αγωγός γυμνός χάλκινος τολύκλωνος , δηλαδή προμήθεια, μεταφορά και εγκατάσταση ενός τρέχοντος μέτρου γυμνού τολύκλωνου χάλκινου ανωρού για την σύνδεση του υπολείου δικτύου γειώσεως με τα ακροκίβωτα που ευρίσκονται μέσα στους ιστούς. Διατομής 25mm²

Παρατηρώως του σωλήνα δομημένου διπλού τοιχώματος Φ110, εκτός του σωλήνα αλλά εντός του χάνδακα θα τοποθετηθεί ο χάλκος.

Τιμή ανά Μέτρο Μήκους

(1 m)

Μέτρο

ΕΥΡΩ (Ολογράφως) : ΕΞΙ ΚΑΙ ΣΑΡΑΝΤΑ ΕΞΙ ΝΕΠΤΑ

(Αριθμητικώς) : 6,46 €

Για την πλήρη κατασκευή φρεατίου καλωδίων καταλλήλου βάρους, εσωτερικών διαστάσεων (Μ)Χ(Π) όπως παρακάτω, κατασκευασμένου σύμφωνα με τις Προδιαγραφές ΗΜ Εγκαταστάσεων, την Τ.Σ.Υ. και τα σχέδια λεπτομερειών, με τοιχώματα και πυθμένα από υδροστεγές σπλισμένο σκυρόδεμα C12/15 πάχους τοιχωμάτων 10cm τουλάχιστον για τα φρεάτια έλξης και 15 cm τουλάχιστον για τα φρεάτια σύνδεσης, με σπλισμό πλέγμα ST-IV, με διμετρικό πλάισιο και μεταλλικό κάλυμμα από μεταλλική λαμαρίνα με ισχυρή αντιδιαβρωτική βαφή και με τη διαμόρφωση των οπών εισόδου και εξόδου των σωληνώσεων.

Στην τιμή περιλαμβάνεται η δαπάνη προμήθειας και μεταφοράς από οποιαδήποτε απόσταση στον τόπο του έργου όλων των απαιτούμενων υλικών και μικροϋλικών, η δαπάνη κατάλληλης επισήμανσης του φρεατίου και η δαπάνη κάθε εργασίας για την έντεχνη εκτέλεση της κατασκευής.

Φρεάτιο θα τοποθετηθεί εντός του χώρου της υφιστάς, από ένα σε κάθε σημείο που στο μέλλον θα τοποθετηθεί ιστός και φωτιστικό σώμα, όπως επίσης σε κάθε σημείο στο οποίο θα γίνεται αλλαγή της φοράς του δικτύου ηλεκτροφωτισμού.

Το φρεάτιο θα διαθέτει την κατάλληλη οπή Φ110 για την μελλοντική τοποθέτηση του σωλήνα δομημένου διπλού τοιχώματος ο οποίος θα χρησιμοποιηθεί για την σύνδεση του φρεατίου με την βάση από μπετό που θα χρησιμοποιηθεί για την στερέωση των ιστών.

Εντός του πυθμένα του φρεατίου θα είναι εμφανής ο χαλκός που θα διατρέχει κατά μήκος το δίκτυο, προκειμένου στο μέλλον να μπορεί να συνδεθεί με την κατάλληλη επέκταση με την θυρίδα των ιστών.

Τιμή για ένα πλήρες τεμάχιο φρεατίου καλωδίων

Τιμή ανά Τεμάχιο

(1 Τεμ.) Τεμάχιο

ΕΥΡΩ (Ολογράφως) : **ΟΓΔΟΝΤΑ**

(Αριθμητικώς) : **80,00 €**

A.T: 019

NET ΥΑΡ-Α.3.10.1.1

Εκκαφαή ορυγμάτων υπογείων δικτύων σε έδαφος γαιώδες ή ημιβραχώδες. Με πλάτος πυθμένα έως 3,00 m, με την πλευρική απόθεση των προϊόντων εκκαφαής. Για βάθος ορύγματος έως 4,00 m

Κωδ. αναθεώρησης : ΥΑΡ 6081.1 100,00%

Εκκαφαή ορυγμάτων υπογείων δικτύων σε έδαφος γαιώδες ή ημιβραχώδες περιλαμβανομένων και των εκκαφών τυχόν υπαρχουσών ασφαλιστικών στρώσεων, σε κατοικημένη περιοχή ή στο εύρος κατάληψης οδικού δέσνα υπό κυκλοφορία, με οποιονδήποτε τρόπο (μηχανικά μέσα με ή χωρίς χειρωνακτική υποβοήθηση) εν ζήρω ή με υπόγεια νερά (με στόχημ ηρεμύοσα ή υποβιβαζόμενα με άντληση), σύμφωνα με την μελέτη και την ΕΤΕΠ 08-01-03-01 "Εκκαφές ορυγμάτων υπογείων δικτύων".

Η κοπή των ασφαλιστικών στρώσεων ή των υπαρχουσών στρώσεων από σκυρόδεμα θα γίνεται υποχρεωτικά με αμμοκόφτη.

Η χρήση αντλιών δεν πλήρυνεται ιδιαίτερα, τόσο κατά τη διάρκεια της εκκαφαής, όσο και κατά τη διάρκεια εκτέλεσης των εργασιών εντός του ορύγματος και μέχρι της αποπεράτωσης αυτών, εκτός αν προβλέπεται άλλως στην μελέτη.

Στην τιμή περιλαμβάνονται οι αποραδικές αντισηπτικές των παρειών του ορύγματος (αν απαιτούνται), η μόρφωση των παρειών και του πυθμένα του ορύγματος στις απαιτούμενες διατομές σε τρόπο που να είναι δυνατή η χρήση τύπων για τη διάστρωση σκυροδέματος, η ανατίεση, ανάλογα με τον τρόπο και τα μέσα εκκαφής, καθώς και τα τυχόν απαραίτητα δάπεδα εργασίας. Τέλος στην τιμή περιλαμβάνονται οι κάθε είδους πλάγιες μεταφορές (οριζόντιες ή κατακόρυφες).

Ως αποραδικές θεωρούνται οι αντισηπτικές των παρειών που το μήκος τους δεν υπερβαίνει τα 2,00 m συνολικά, ανά 20,0 m αξονικού μήκους ορύγματος. Οι ειδικές αντισηπτικές επιμετρώνται ιδιαίτερα, σε ολόκληρη την επιφάνεια εφαρμογής τους, σύμφωνα με τα καθοριζόμενα στη μελέτη.

Οι εκκαφές επιμετρώνται ανά ζώνη βάθους (έως 4,00 m, από 4,01 έως 6,00 m κ.ο.κ.) και για κάθε ζώνη εφαρμόζεται η τιμή που καθορίζεται στο παρόν άρθρο, αναλόγως του πλάτους του ορύγματος και της διαχείρισης των προϊόντων.

Επισημαίνεται ότι οι καθαρέσεις στοιχείων από άσπλο ή σπλισμένο σκυρόδεμα στο εύρος του ορύγματος επιμετρώνται ιδιαίτερα με βάση τα οικεία άρθρα του τιμολογίου

Τιμή ανά κυβικό μέτρο (m³) ορύγματος, με βάση τις γραμμές πλήρωμής που καθορίζονται από την μελέτη, ανάλογα με το πλάτος του πυθμένα, το βάθος του ορύγματος και την διαχείριση των προϊόντων εκκαφών.

(1 m3) Κυβικό μέτρο

ΕΥΡΩ (Ολονομάφως) : ΕΞΙ ΚΑΙ ΕΒΔΟΜΗΝΤΑ ΛΕΠΤΑ

(Αριθμητικώς) : 6,70 €

A.T: 020

NET YAP-A.3.12

Προσαύξηση τιμών εκσκαφών ορυγμάτων υπογείων δικτύων για την αντιμετώπιση προσθέτων δυσχερειών από διερχόμενα κατά μήκος δίκτυα ΟΚΩ.

Κωδ. αναθεώρησης : YAP 6087 100,00%

Πρόσθετη τιμή καταβαλλόμενη λόγω δυσχερούς εκσκαφής, σε οποιοδήποτε έδαφος, κάτω από δίκτυα Εταιρειών/Οργανισμών Κοινής Ωφελείας τοπικού χαρακτήρα, υποστηρίξιμμενα / αντιστηρίξιμμενα ή μη, ανά μέτρο μήκους συναντώμενου αγωγού κατά μήκος του σκάμματος.

Νοείται δε αγωγός μέσα στο σκάμμα και ο παραμένειν μέσα σ' αυτό κατά το μεγαλύτερο μέρος της διατομής του (πάνω από 50%). Περισσότεροι του ενός αγωγοί περιλαμβάνονται σε ίδεοστό κώνηδρο με άξονα τον άξονα του μεγαλύτερου αγωγού και διαμέτρου 1,00 m θεωρούνται ως ένας αγωγός. Εφόσον υπάρχουν έξω από τον παραπάνω κώνηδρο άλλοι αγωγοί καταβάλλεται ακόμη μία φορά η τιμή αυτή.

Στο παρόν άρθρο δεν περιλαμβάνονται οι τυχόν απαιτούμενες εργασίες υποστηρίξης, αντιστηρίξης ή υποθεμελίωσης του δικτύου. Οι εργασίες αυτές θα εκτελούνται, κατά περίπτωση, σύμφωνα με την συγκεκριμένη μελέτη ή/και τις οδηγίες των αρμοδίων ΟΚΩ και θα επιμετρώνονται σύμφωνα με τα οικεία άρθρα του Τιμολογίου.

Τιμή ανά τρέχον μέτρο (μμ) συναντώμενου αγωγού που προκαλεί δυσχέρεια εκσκαφής.

(1 m) Μέτρο

ΕΥΡΩ (Ολογράφως) : ΔΕΚΑ ΠΕΝΤΕ ΚΑΙ ΠΕΝΗΝΤΑ ΛΕΠΤΑ

(Αριθμητικώς) : 15,50 €

A.T: 021

NET YAP-A.4.9

Αποκατάσταση ασφαλικών οδοστρωμάτων στις θέσεις ορυγμάτων υπογείων δικτύων.

Κωδ. αναθεώρησης : ΟΔΟ 4521.B 100,00%

Για τις εργασίες πλήρους επαναφοράς ενός τετραγωνικού μέτρου αποξηλωθέντος ασφαλικού οδοστρώματος, ήτοι:

1. Κατασκευή στρώσης υποβάσεως οδοστρωσίας με αδρανή υλικά λατομείου, συμπτικνωμένου πάχους 0,10 m
2. Κατασκευή στρώσης βάσης οδοστρωσίας με αδρανή υλικά λατομείου, συμπτικνωμένου πάχους 0,10 m
3. Ασφαλική προεπάλειψη
4. Ασφαλική στρώση βάσης με ασφαλίτιμγμα, παρασκευαζόμενο εν θερμώ σε μόνιμη εγκατάσταση, συμπτικνωμένου πάχους 50 mm
5. Ασφαλική στρώση κυκλοφορίας με ασφαλικό ακυρόδεμα παρασκευαζόμενο εν θερμώ σε μόνιμη εγκατάσταση, συμπτικνωμένου πάχους 50 mm με την αντίστοιχη ασφαλική συγκολλητική επάλειψη

Περιλαμβάνεται η προμήθεια και μεταφορά επί τόπου όλων των ενσωματωμένων υλικών, η λήψη μέτρων για τις απαιτούμενες κυκλοφοριακές ρυθμίσεις και η απασχόληση προσωπικού, εξοπλισμού και μέσων για την εκτέλεση των εργασιών, καθώς και η συλλογή και απομίκρυνση τυχόν πλασκαζόντων υλικών και ο καθαρισμός του οδοστρώματος με χρήση μηχανικού σαρώθρου μετά την ολοκλήρωση των εργασιών.

Το παρόν άρθρο έχει εφαρμογή ανεξαρτήτως της εκτάσεως των αποκαταστάσεων και των κυκλοφοριακών συνθηκών στην θέση εκτέλεσης των εργασιών. Οι επιμέρους εργασίες θα εκτελούνται σύμφωνα με τα καθοριζόμενα στα αντίστοιχα άρθρα του Τιμολογίου έργων οδοτολίας (NET ΟΔΟ).

Τιμή ανά τετραγωνικό μέτρο (m²) πλήρους αποκατάστασης οδοστρώματος.

(1 m²) Τετραγωνικό μέτρο

ΕΥΡΩ (Ολογράφως) : ΔΕΚΑ ΟΚΤΩ ΚΑΙ ΠΕΝΗΝΤΑ ΛΕΠΤΑ

(Αριθμητικώς) : 18,50 €

A.T: 022

NET YAP-A 12.10.8

Αγωγοί αποχέτευσης από σωλήνες PVC-U συμπηγούς τοιχώματος. Αγωγοί αποχέτευσης από σωλήνες PVC-U, SDR 41, DN 400 mm

Κωδ. αναθεώρησης : YAP 6711.6 100,00%

Αγωγοί αποχέτευσης ακαθάπτων με σωλήνες από μη πλαστικοποιημένο PVC-Usυμπηγούς τοιχώματος, κατά ΕΝΟΤ EN 1401-1, σύμφωνα με την μέγετη και την ΕΤΕΠ 08-06-02-02 "Δίκτυα αποχέτευσης από σωλήνες PVC-U".

Οι σωλήνες χαρακτηρίζονται με βάση την ονομαστική διάμετρο DN (ταυρίζεται με την εξωτερική διάμετρο), τον τυποποιημένο λόγο διαστάσεων SDR (Standard Dimension Ratio: Λόγος της εξωτερικής διαμέτρου του σωλήνα προς το πάχος του τοιχώματος) και τον δείκτη δακτυλιοειδούς ακαμψίας SN.

Το παρόν άρθρο έχει εφαρμογή τόσο για σωλήνες με απόληξη τύπου κωνιτών με ελαστικό δακτύλιο στεγανοποίησης (κατά ΕΝΟΤ EN 681.1), όσο και για σωλήνες με ευθύγραμμο άκρα που συνδέονται με συγκολλημένο δακτύλιο (μούφω).

Στις τιμές μονάδος του παρόντος άρθρου περιλαμβάνονται:

α. Η προμήθεια, μεταφορά επί τόπου, προσωρινή αποθήκευση, προστασία και τλάγιες μεταφορές των σωλήνων και των δακτυλίων στεγάνωσης ή συγκόλλησης (και της απαιτούμενης προς τούτο κόλλας).
β. Η διάθεση του απαιτούμενου εξοπλισμού και μέσων για τον χειρισμό και την σύνδεση των σωλήνων.
γ. Η προσέγγιση των σωλήνων στην θέση τοποθέτησης, οι συνδέσεις των σωλήνων μεταξύ τους, οι συνδέσεις του αγωγού με τα φρεάτια του δικτύου, καθώς και η δοκιμασία του δικτύου κατά τηρήματα.
Δεν συμπεριλαμβάνονται και επιμετρώνται ιδιαίτερα με βάση τα οικεία άρθρα του τιμολογίου:

- Οι στρώσεις έδρασης και εγκιβωτισμού των σωλήνων και η επανειδίχωση του ορύγματος, σύμφωνα με τα καθορισμένα στην μελέτη
- Τα ειδικά τεμάχια σύνδεσης των παροχών στο δίκτυο ακαθάρτων (σαμάρια με μούφω)
- Τα ειδικά τεμάχια του αγωγού (γωνίες, τού, πώματα κλπ) από PVC ή χυτοσίδηρο

Τιμή ανά τρέχον μέτρο (μμ) αξονικού μήκους σωλήνωσης, αφαιρούμενου του μήκους των φρεστίων και των ειδικών τεμαχίων.

(1 m) Μέτρο

ΕΥΡΩ (Ολογράφως) : ΤΡΙΑΝΤΑ ΤΕΙΣΣΕΡΑ

(Αριθμητικώς) : 34,00 €

A.T: 023

YAP NB-66.1.1

Φρεάτιο υδροσυλλογής ομβρίων με σχάρα και μετώπη

Κωδ. αναθεώρησης : ΟΛΟ ΑΝΑΘ. 100,00%
2548

φρεάτιο υδροσυλλογής ομβρίων με σχάρα και μετώπη.

Γιὰ την πλήρη και έντεχνο κατασκευή ενός τεμαχίου φρεατίου υδροσυλλογής με σχάρα σύμφωνα με τα σχέδια της μελέτης. Στήν τιμή περιλαμβάνονται όλα τα υλικά και η εργασία κατασκευής του στομίου και του τοιμεντοσωλήνα που συνδέει το στόμιο με τον κεντρικό αγωγό ομβρίων δηλαδή η εκσκαφή και επανεπίχωση του ορύγματος του φρεατίου και του τοιμεντοσωλήνα , η προμήθεια και η φθορά ξυλοτύπων, το σκυροδέμα για την κατασκευή του στομίου και τον εγκιβωτισμό του σωλήνα , ο σιδηρούς οπλισμός , η σχάρα και η μετώπη από φαιό χυτοσίδηρο ή χυτοσίδηρο σφαιροειδούς γραφίτη προδιαγραφές ΕΝΟΤ EN 124, όλα οι σχάρες και τα πλάκια πρέπει να έχουν ανάγλυφη επιφάνεια και να αναγράφουν το όνομα ή το σήμα του κατασκευαστή , οι χυτοσιδηρές βεθμίδες, η τοιμεντοκονία, η προμήθεια και τοποθέτηση του τοιμεντοσωλήνα που συνδέει το στόμιο με τον αγωγό ομβρίων και κάθε συναφής εργασία.

(1 Τεμ.) Τεμάχιο

ΕΥΡΩ (Ολογράφως) : ΤΡΙΑΚΟΣΙΑ ΕΞΗΝΤΑ ΕΠΤΑ

(Αριθμητικώς) : 367,00 €

A.T: 024

ΥΑΡ Ν66.1Α

Προσαρμογή των πλαστικών αγωγών ομβρίων στο κεντρικό αγωγό. (Διάνοιξις οπής επί υπηλοσμένου σκυροδέματος)

Κωδ. αναθεώρησης : ΟΔΟ ΑΝΑΘ. 100,00%
2548

Προσαρμογή των πλαστικών αγωγών ομβρίων στον κεντρικό αγωγό. Δηλαδή διάνοιξη οπής διά την δημιουργία ανολίγματος επί υπηλοσμένου σκυροδέματος στο κεντρικό αγωγό και προσαρμογή του πλαστικού αγωγού ομβρίων ώστε να είναι δυνατή η λειτουργία του και κατά τα λοιπά ως εν 2271.

(1 Τεμ.) Τεμάχιο

ΕΥΡΩ (Ολογράφως) : **ΤΡΙΑΚΟΣΙΑ ΤΡΙΑΝΤΑ ΠΕΝΤΕ ΚΑΙ ΣΑΡΑΝΤΑ ΕΞΙ ΛΕΠΤΑ**
(Αριθμητικώς) : **335,46 €**

A.T: 025

NET ΥΑΡ-Α.5.5.1

Επιχώσεις ορυγμάτων υπογείων δικτύων με διαβημιζόμενο θραυστό αμμοχάλικο
Αστομείου. Για συνολικό πάχος επίχωσης έως 50 cm

Κωδ. αναθεώρησης : ΥΑΡ 6068 100,00%

Επίχωση ορυγμάτων υπογείων δικτύων σε κατοικημένες περιοχές ή στην ζώνη διέλευσης οδικών αξόνων, σε στρώσεις πάχους έως 30 cm, με διαβημιζόμενο θραυστό αμμοχάλικο αστομείου, σύμφωνα με τις τυπικές διατομές της μελέτης και την ΕΤΕΠ 08-01-03-02 "Επανεπίχωση ορυγμάτων υπογείων δικτύων"

Στην τιμή μονάδας περιλαμβάνονται η προμήθεια και μεταφορά επί τόπου διαβημιζόμενου θραυστού υλικού αστομείου, οι πράγιες μεταφορές, η έκριση στο έδαφος με μηχανικά μέσα και χειρωνακτικά (όπου απαιτείται), η διάστρωση σε στρώσεις πάχους έως 30 cm, η διαβροχή (με την προμήθεια και μεταφορά επί τόπου του νερού), η συμπύκνωση με δονητικούς συμπυκνωτές διαστάσεων αναλόγων του πλάτους του ορύγματος, αúτως ώστε να επιτευχθεί βαθμός συμπύκνωσης που αντιστοιχεί σε ήπια φαινόμενη πυκνότητα ίση κατ' ελάχιστο με το 95% της πυκνότητας που επιτυγχάνεται εργαστηριακά κατά την τροποποιημένη δοκιμή Proctor (Proctor Modified κατά ΕΝΟΤ ΕΝ 13286-2).

Τιμή ανά κυβικό μέτρο (m³) συμπυκνωμένου όγκου επίχωσης, βάσει των γραμμών πληρωμής του ορύγματος που καθορίζονται στην μελέτη.

(1 m3) Κυβικό μέτρο

ΕΥΡΩ (Ολογράφως) : **ΔΕΚΑ ΠΕΝΤΕ ΚΑΙ ΕΝΕΝΗΝΤΑ ΕΠΤΑ ΛΕΠΤΑ**
(Αριθμητικώς) : **15,97 €** [**] (12,4+3,57)

A.T: 026

NET ΠΡΣ Α8

Χωματουργικές εργασίες. Εκσκαφή τάφρων σωληνώσεων σε έδαφος βραχώδες.

Καθ. αναθέτσης :

ΠΡΣ 2112

100,00%

Διανοίξη τάφρου τριγωνικής διατομής, που κατασκευάζεται μεμονωμένα και ανεξάρτητα από τις γενικές εκσκαφές της οδού, ή τραπέζοιδους διατομής και για τα τμήματά της πλάτους μικρότερου ή ίσου των 5,00 m, σε έδαφος βραχώδες ανεξάρτητα σκληρότητας, περιλαμβανομένης και της αποξήλωσης ασφαλοταπήτων και στρώσεων οδοστρώσεως και της αποσύνθεσης πλακοστρώσεων, την καθάρωση σπάρων ακυροδεμάτων, εντός του εύρους της τάφρου, μετά της μεταφοράς των προϊόντων σε οποιοδήποτε απόσταση. Εκτέλεση εργασιών σύμφωνα με την ΕΤΕΠ 08-01-01-00.

Στην τιμή μονάδας περιλαμβάνονται:

- η εκσκαφή με οιαδήποτε μηχανικά μέσα, η χρήση εκρηκτικών και η λήψης μέτρων ασφαλείας
- η διαλογή των προϊόντων εκσκαφής, η φορτοεκφόρτωση και μεταφορά τους με σε οποιοδήποτε απόσταση, είτε για προσωρινή απόθεση είτε για απόρριψη, σε περίπτωση που κριθούν ακατάλληλα ή πλεονάζοντα,
- συμπεριλαμβανομένης της δαπάνης των τυχόν ενδιάμεσων φορτοεκφορτώσεων.
- η εργασία μορφώσης των πηχών και του πυθμένα της τάφρου.

Η επιμέτρηση θα γίνει με λήψη αρχικών και τελικών διατομών και εντός των ορίων εκσκαφής των συγκεκριμένων συμβατικών σχεδίων και το πρωτόκολλο χαρακτηρισισμού.

Τιμή ανά κυβικό μέτρο.

(1 m3)

Κυβικό μέτρο

ΕΥΡΩ

(Ολογράφως) : ΤΕΣΣΕΡΑ ΚΑΙ ΕΝΕΝΗΝΤΑ ΛΕΠΤΑ

(Αριθμητικώς) : 4,90 €

[*] (4,9+0)

A.T: 027

NET ΥΑΡ-Α 5.4

Επιχώσεις ορυγμάτων υπογείων δικτύων με προϊόντα εκσκαφών, με ιδιαίτερες απαιτήσεις συμπίκνωσης

Καθ. αναθέτσης :

ΥΑΡ 6067

100,00%

Επιχώση ορυγμάτων υπογείων δικτύων σε κατοικημένες περιοχές ή στην ζώνη διέλευσης οδικών αξόνων, σε στρώσεις πάχους έως 30 cm με κατάλληλα προϊόντα εκσκαφών του έργου που έχουν αποτεθεί παρατηδύτως ή δάνεια χύματα που έχουν μεταφερθεί επί τόπου, σύμφωνα με την μελέτη και την ΕΤΕΠ 08-01-03-02 "Επιμετρήωση ορυγμάτων υπογείων δικτύων"

Στην τιμή μονάδας περιλαμβάνονται οι πράξεις μεταφορές των προϊόντων που έχουν αποτεθεί ή προσκομιθεί, η έκριψη στο όρυγμα με μηχανικά μέσα και χειρωνακτικά (όπου απαιτείται), η διδστρωση σε στρώσεις πάχους έως 30 cm, η διαβροχή (με την προμήθεια και μεταφορά επί τόπου του νερού) και η συμπύκνωση με δυναμικούς συμπτυκωτές διαστάσεων αναλόγων του πλάτους του ορύγματος, ούτως ώστε να επιτευχθεί βαθμός συμπίκνωσης που αντιστοιχεί σε ξηρά φαινόμενη πυκνότητα ίση κατ' ελάχιστο με το 95% αυτής που επιτυγχάνεται εργαστηριακά κατά την προπονημένη δοκιμή Proctor (Proctor Modified κατά ΕΝΟΤ ΕΝ 13286-2).

Τιμή ανά κυβικό μέτρο (m³) συμπτυκνωμένου όγκου επιχώσης ορυγμάτων.

(1 m3)

Κυβικό μέτρο

ΕΥΡΩ

(Ολογράφως) : ΕΝΑ ΚΑΙ ΠΕΝΝΗΝΤΑ ΠΕΝΤΕ ΛΕΠΤΑ

(Αριθμητικώς) : 1,55 €

A.T: 028

NET ΠΡΣ Η1.2.6

Αρδευτικά δίκτυα. Σωλήνες πολυαιθυλενίου. Σωλήνες από πολυαιθυλένιο PE 10 atm Ομοιοστατικής Διαμέτρου Φ 63

Κωδ. αναθεώρησης : HAM 8 100,00%

Σωλήνας από πολυαιθυλένιο υψηλής πυκνότητας (HDPE), πίεσης λειτουργίας 10 atm (SDR 13.6), κατά EN 12201-2, ή πολυαιθυλένιο χαμηλής πυκνότητας (LDPE) κατά DIN 8072 για διατομές έως Φ32 mm. Στην τιμή μονάδος περιλαμβάνεται η προμήθεια των σωλήνων, των πτόσης φύσεως εξαρτημάτων και μικρούλικών (καννάβι, τεφλών κλπ), η μεταφορά, η προσέγγιση, και η εγκατάσταση επιφανειακά ή σε τάφρο, καθώς και οι συνδέσεις, πυθμίσεις και δοκιμές, σύμφωνα με την φυτοτεχνική μελέτη και την ΕΤΕΠ 10-08-01-00.

Τιμή ανά τρέχον μέτρο (m)

(1 m) Μέτρο

ΕΥΡΩ (Ολογράφως) : ΤΡΙΑ ΚΑΙ ΕΙΚΟΣΙ ΛΕΠΤΑ

(Αριθμητικώς) : 3,20 €

A.T: 029

NET ΠΡΣ Η4.13.14

Αρδευτικά δίκτυα. Μεταλλικά εξαρτήματα. Σωληνοαστοί χαλύβδινοι γαλβανισμένοι. Φ 1 1/2", 100 cm

Κωδ. αναθεώρησης : HAM 5 100,00%

Σωληνοαστοί από σιδηροσωλήνα γαλβανισμένο χωρίς ραφή (tubo) κατά ΕΛΟΤ EN 10220, με στέγωμα στα δύο άκρα, επιτόπου του έργου, με τα μικρούλικά και την εργασία τοποθέτησης, σύνδεσης, πυθμίσεων και δοκιμών πίεσης, σύμφωνα με την μελέτη και την ΕΤΕΠ 10-08-01-00.

Τιμή ανά τεμάχιο (τεμ)

(1 Τεμ.) Τεμάχιο

ΕΥΡΩ (Ολογράφως) : ΕΞΙ

(Αριθμητικώς) : 6,00 €

A.T: 030

NET ΠΡΣ Η9.2.13.4

Αρδευτικά δίκτυα. Συσκευές ελέγχου άρδευσης. Προγραμματιστές-εξαρτήματα. Πλαστικά φερέττα ηλεκτροβανών 50X60 cm, 6 ηλεκτροβανών

Κωδ. αναθεώρησης : HAM 8 100,00%

Πλαστικό φερέττο με καπάκι για υπόγεια τοποθέτηση ηλεκτροβανών (H/B), με τα υλικά εγκιβωτισμού και στεγανοποίησης και την εργασία πλήρους εγκατάστασης (άνοιγμα του λάκκου, διευκόλυνση των τομών για το πέρασμα των σωλήνων, τοποθέτηση άμμου λατομείου στον πυθμένα του λάκκου για την στράγγιση, προσαρμογή του φερέττου στην στέψη του εδάφους, επίχωση του λάκκου και κάθε άλλη απαραίτητη εργασία).

Τιμή ανά τεμάχιο (τεμ)

(1 Τεμ.) Τεμάχιο

ΕΥΡΩ (Ολογράφως) : ΣΑΡΑΝΤΑ ΠΕΝΤΕ

(Αριθμητικώς) : 45,00 €

A.T: 031

NET ΠΡΣ Η5.1.5

Αρδευτικά δίκτυα. Συσκευές ελέγχου και ασφάλειας δικτύου. Σφαιρικοί κρουνοί, ορεχδάκινοι, κοχλιωτοί, PN 16. Φ 1 1/2"

Κωδ. αναθεώρησης : HAM 11 100,00%

Σφαιρικοί κρουνοί, ορεχδάκινοι, κοχλιωτοί, PN 16 atm. Προμήθεια επί τόπου του έργου με τα εξαρτήματα σύνδεσης και τα μικρούλικά, εργασία τοποθέτησης, σύνδεσης, ρυθμίσεων και δοκιμών σύμφωνα με την φυτοτεχνική μελέτη και την ΕΤΕΠ 10-08-01-00.

Τιμή ανά τεμάχιο (τεμ)

(1 Τεμ.) Τεμάχιο

ΕΥΡΩ (Ολογράφως) : ΕΙΚΟΣΙ

(Αριθμητικώς) : 20,00 €

A.T: 032

NET ΠΡΣ Η5.2.2

Αρδευτικά δίκτυα. Συσκευές ελέγχου και ασφάλειας δικτύου. Βάνες ελαστικής έμφραξης. DN 65

Κωδ. αναθεώρησης : HAM 12 100,00%

Βάνες ελαστικής έμφραξης, με τιμόνι, με σώμα από χυτοσίδηρο με επξειδική βαφή και άξονα από ανοξείδωτο χάλυβα. Προμήθεια επί τόπου του έργου με τα εξαρτήματα σύνδεσης και τα μικρούλικά, εργασία τοποθέτησης, σύνδεσης, ρυθμίσεων και δοκιμών σύμφωνα με την φυτοτεχνική μελέτη και την ΕΤΕΠ 10-08-01-00.

Τιμή ανά τεμάχιο (τεμ)

(1 Τεμ.) Τεμάχιο

ΕΥΡΩ (Ολογράφως) : ΕΚΑΤΟΝ ΠΕΝΗΝΤΑ

(Αριθμητικώς) : 150,00 €

A.T: 033

ΟΙΚ Ν20.10.2

Προμήθεια, μεταφορά και διάστρωση ενός Μ3 άμμου ντραμαρίστας

Κωδ. αναθεώρησης : ΟΙΚ ΑΝΑΘ 100,00%
2109

Προμήθεια και μεταφορά 1μ3 άμμου ντραμαρίστας καθαρής άπυλαγγμένης προσιζέων και ξένων σωματίων, με μεταφορά στο χώρο του εργασιού με οπιοιδήποτε μέσο για οπιοιδήποτε χρήση, και η εργασία διάστρωσης της με μηχανήματα ή με τα χέρια όπου απαιτείται.

(1 m3) Κυβικό μέτρο

ΕΥΡΩ (Ολογράφως) : ΕΙΚΟΣΙ ΟΚΤΩ

(Αριθμητικώς) : 28,00 €

A.T: 034

NET ΠΡΣ Δ7

Φυτικό υλικό. Προμήθεια κηπευτικού χώματος.

Κωδ. αναθεώρησης : ΠΡΣ 1710 100,00%

Προμήθεια κηπευτικού χώματος επί τόπου του έργου, σύμφωνα με την μελέτη και την ΕΤΕΠ 02-07-05-00. Το κηπευτικό χώμα θα είναι γόνιμο, επιφανειακό, εύφουτο, αμμοεργνώδους σύστασης, με αναλογία σε άμμο τουλάχιστον 55 % και κατά το δυνατόν απαλλαγμένο από σβώλους, αγριόχορτα, υπολείμματα ριζών, λίθους μεγαλύτερους των 5 cm και άλλα ξένα ή τοξικά υλικά βλαβερά για την ανάπτυξη φυτών.

Τιμή ανά κυβικό μέτρο (m³)

(1 m3) Κυβικό μέτρο

ΕΥΡΩ (Ολογράφως) : ΟΚΤΩ ΚΑΙ ΠΕΝΗΝΤΑ ΛΕΠΤΑ

(Αριθμητικώς) : 8,50 €

A.T: 035

ΟΙΚ Ν73.16.6

Διάστρωση κυβολίθων Χρώματος terracotta (ολόσωμης βαφής) τεχνητής παραγωγής

αρίστης ποιότητας διαστάσεων 20Χ20Χ6

Κωδ. αναθεώρησης :

ΑΤΟΕ 7316

100,00%

Διάστρωση κυβολίθων Χρώματος terracotta (ολόσωμης βαφής) τεχνητής παραγωγής αρίστης ποιότητας διαστάσεων 20Χ20Χ6 έκτα. Στην τιμή του άρθρου περιλαμβάνονται, η προμήθεια των κυβολίθων από έμποριο και μεταφορά τους επί τόπου του έργου, η κατασκευή βάσης από άμμο λατομείου πάχους 4-5 έκτα, ή τοποθέτηση άμμου θαλάσσης στα κενά μεταξύ των κυβολίθων, και όλες οι απαραίτητες εργασίες που απαιτούνται προκειμένου να παραδοθεί η έπιφάνεια έτοιμη σύμφωνα με την μελέτη. Οι κυβολίθοι τοποθετούνται πάνω σε έτοιμη βάση από έλαφρώς στρωσμένο σκυρόδεμα.

Τιμή ανά τετραγωνικό μέτρο (m2)

(1 m2) Τετραγωνικό μέτρο

ΕΥΡΩ (Ολογράφως) : ΤΡΙΑΝΤΑ

(Αριθμητικώς) : 30,00 €

Καθαρά - - 2015

Οι μελετητές

Νίκος Γιαννακόπουλος
Αρχιτέκτων Μηχανικός

Χριστίνα Λυκουργιά
Τοπογράφος Μηχανικός

Αγγελική Μπουμπουλάκου
Ηλεκτρολόγος Μηχανικός

Λεωνίδας Παχής
Γεωπόνος Τ.Ε.

Καθαρά - - 2015

ΕΛΕΓΧΘΗΚΕ
Η Πρωτοστάτη
του Τμήματος Μελετών

Βασιλείος Τζαμουράνης
Πολιτικός Μηχανικός

Καθαρά - - 2015

ΓΕΩΡΓΗΘΗΚΕ
Ο Διευθυντής
Τεχνικών Υπηρεσιών



ΑΡ.ΜΕΛΕΤΗΣ: 73/2015
ΕΡΓΟ:«ΚΡΑΣΠΕΔΟΣΕΙΣ ΚΑΙ ΦΩΤΙΣΜΟΣ ΤΗΣ ΟΔΟΥ ΑΡΤΕΜΙΔΟΣ ΑΠΟ ΟΔΟ ΣΠΑΡΤΗΣ
(ΚΟΜΒΟΣ ΠΕΡΙΦΕΡΕΙΑΚΗΣ ΟΔΟΥ) ΕΩΣ ΟΔΟ ΛΕΙΚΩΝ (ΚΥΚΛΟΦΟΡΙΑΚΕΣ ΡΥΘΜΙΣΕΙΣ,
ΔΗΜΙΟΥΡΓΙΑ ΠΕΖΟΔΡΟΜΟΥ-ΠΟΔΗΛΑΤΟΔΡΟΜΟΥ ΚΑΙ ΧΩΡΩΝ ΣΤΑΘΜΕΥΣΗΣ)»

ΠΡΟΜΕΤΡΗΣΗ – ΟΙΚΟΔΟΜΙΚΕΣ ΕΡΓΑΣΙΕΣ

1.ΧΩΜΑΤΟΥΡΓΙΚΑ

1.1.ΑΠΟΞΗΛΩΣΕΙΣ ΑΣΦΑΛΤΟΤΑΠΗΤΑ 001

137 μ2 (κόμβος νότιος) + 200 μ2 (γύρω νότιο κόμβο) + 850 μ2 (νησίδα) + 480 μ2 (βόρειος κόμβος)
+ 30 μ2 (νησίδα βορ. γέφυρας)+ 37 μ2 (νησίδα νότιας γέφυρας) = 1.734 μ2

(31+120+72+5)+350 μμ (για κράσπεδα ανατολικού πεζοδρομίων) + 40 μμ (για κράσπεδα ανατολικά
κομβου περιφερ.) Χ 0.50 μ =578 μ2

σύνολο 1734+578 = 2312μ2Χ 0.10μ=231,2 μ2

1.2.ΕΚΣΚΑΦΕΣ ΘΕΜ. Ξ ΤΑΦΡΕΝ ΨΔΓΗ 002

(αποξ.ασφαλιτοταπητα) 2312μ2Χ 0.30 μ (βάθος σκαψίματος)=693,6μ3
300 μ2 (γύρω από κόμβο περιφ.) Χ 0,15 μ (βάθος σκαψίματος)=45μ3

σύνολο 693,6μ3+45μ3=738,6μ3

1.3 ΤΟΜΗ ΟΔΟΣΤ. ΜΕ ΑΣΦΑΛΤΟΚΟΛΤΗ 003

41μ+15μ(κόμβος νότιος) + 750μ (νησίδα) + 78,5 μ (βόρειος κόμβος) + 50 μ (νησίδα βορ. γέφυρας)
+40μ(δυτικό πεζοδ.βόρειος κόμβος) +60μ(ανατολικό πεζοδ.βόρειος κόμβος) + 40 μ (νησίδα νότιας
γέφυρας)+(31+120+72+5)μ+330μ (ανατολικό πεζοδ)= 1652,5 μμ (νεα κράσπεδορεια *)

1.4.ΚΑΘΑΙΡΕΣΕΙΣ ΑΠΟ ΔΟΠΛΟ ΣΚΥΡΟΔΕΜΑ 004

150 μμ (κεντρική νησίδα ρειθοκράσπεδο) + 10 μμ (ανατολικο ρειθοκράσπεδο) Χ 0.0935 μ2
(επιφανεια τομης)=14,96μ3

30 μ2 (διάφορα μπτετα σε νησίδες,βάσεις στάσεων,περιπτερου)Χ 0.20 μ (παχος)=6μ3

σύνολο 14,96μ3+6μ3=20,9μ3

1.5.ΦΟΡΤΟΕΚΦΟΡΤΩΣΗ ΚΑΙ ΜΕΤΑΦΟΡΑ ΠΡΟΙΟΝΤΩΝ ΕΚΣΚΑΦΗΣ 005

738,6μ2 ΕΚΣΚΑΦΕΣ Χ $\gamma_{\text{αυρ}} \rho_{\text{σν}}$ Ξ $\Theta \epsilon \mu_{\text{α}}$ Ν. 100 μ3 μέρος από ΕΚΣΑΦΕΣ ΟΡΥΓΜΑΤΩΝ = 838,6μ3

2.ΤΕΧΝΙΚΑ ΕΡΓΑ

2.1.ΠΡΟΧΥΤΑ ΚΡΑΣΠΕΔΑ ΣΚΥΡΟΔΕΜΑ 006

1652,5 μμ (νεα κράσπεδορεια *)=1652,5 μμ

2.2.ΡΕΙΘΡΑ 16/20 007

1652,5 μμ (νεα κράσπεδορεια *)Χ(0.25Χ0.15)μ2 (παχος ρειθρου)=61,96μ3

2.3.ΣΚΥΡΟΔΕΜΑ 12/15 008

1652,5 μμ (νεα κράσπεδορεια *)Χ (0.50Χ0.05)μ2 (παχος υποβασης κρασπεδορειθων)=41,31μ3

2.4.ΣΚΥΡΟΔΕΜΑ 16/20 009

56μ2(υποβαση κυβοιθων νοτιου κομβου)Χ0.15μ (παχος)=8,4μ3

2.5.ΟΤΛΙΣΜΟΙ-ΓΛΑΞΙΜΑ 010

56μ2 Χ 2.2 kg/m2 (Τ131)= 123,2 kg

3.ΟΔΟΣΤΩΣΙΑ

3.1.ΥΠΟΒΑΣΗ ΟΔΟΣΤΡ. 011

(80 μ2 νότιο κόμβο + 200μ2 γύρω νοτιο κόμβο)Χ0.15μ(μεσο παχος)=42μ3
350μ2 γύρω βορ. κόμβοΧ0.10(μεσο παχος)=35μ3

1652,5 μμ (νεα κρασπεδορειθρα *) Χ 0.50μΧ0.10 μ (παχος υποβασης)=82,62μ3

σύνολο 42μ3+35μ3+82,62μ3=159,62μ3

4.ΑΣΦΑΛΤΙΚΑ

4.1.ΑΣΦΑΛΤΙΚΗ ΠΡΟΔΕΙΨΗ 012

150 μ2 (εκτιμ. γύρω νότιο κόμβο) + 300 μ2 (εκτιμ. γύρω βορ. κόμβο)=450μ2

4.2. ΑΣΦΑΛΤΙΚΗ ΙΣΟΤΕΛΑ. 0.05μ. 013

150 μ2 (εκτιμ. γύρω νότιο κόμβο) + 300 μ2 (εκτιμ. γύρω βορ. κόμβο)=450μ2

4.3. ΑΣΦΑΛΤΙΚΗ ΣΤΡΟΣΗ ΑΣΤΙΚΗΣ ΟΔΟΥ 014

150 μ2 (εκτιμ. γύρω νότιο κόμβο) + 300 μ2 (εκτιμ. γύρω βορ. κόμβο)=450μ2

5.ΟΔΟΦΩΤ. & ΗΛΕΚΤΡΟΜΗΧΑΝΟΛΟΓΙΚΕΣ ΕΡΓΑΣΙΕΣ

5.5. ΕΚΣΑΦΕΣ ΟΡΥΓΜΑΤΩΝ 019

20μμ (κόμβος νότιος) +80μμ (νοτιο τμήμα ανατολικου πεζοδρ.)+80μμ (κεντρικο τμήμα ανατολικου πεζοδρ.)+120 μμ(βορ. τμήμα ανατολικου πεζοδρ.)=300μμ (εκακαφή ορύγματος*)

300μμ Χ 0.50μΧ0.70μ(βαθος σκαματος) =105μ3

5.6. ΠΡΟΣΑΥΞΗΣΗ ΣΕ ΕΚΣΑΦΕΣ ΟΡΥΓΜΑΤΩΝ 020

εκτίμηση 60μμ

5.7. ΑΠΟΚΑΤΑΣΤΑΣΗ ΑΣΦΑΛΤΟΥ ΟΡΥΓΜΑΤΩΝ 021

300 μμ Χ 0.50μ (πλάτος τοιμης) =150μ2

5.8. ΑΓΩΓΟΙ ΟΜΒΡΙΩΝ 400mm 022

300μμ (εκακαφή ορύγματος*) = 300μμ

5.9. ΦΡΕΑΤΙΑ ΟΜΒΡΙΩΝ ΜΕ ΜΕΤΩΠΗ 023

2(κόμβος νότιος) +3(νοτιο τμήμα ανατολικου πεζοδρ.)+3(κεντρικο τμήμα ανατολικου πεζοδρ.)
+4(βορ. τμήμα ανατολικου πεζοδρ.)=12 τεμ.

5.10. ΠΡΟΣΑΡΜΟΓΗ ΑΓΩΓΟΥ ΣΕ ΚΕΝΤΡΙΚΟ ΑΓΩΓΟ 024

1(κόμβος νότιος) +1(νοτιο τμήμα ανατολικου πεζοδρ.)+1(κεντρικο τμήμα ανατολικου πεζοδρ.)
+1(βορ. τμήμα ανατολικου πεζοδρ.)= 4 τεμ.

Καθαμάτα - - 2015

Ο Συντάκτης

Νικόλαος Γιαννακόπουλος
Αρχιτέκτων Μηχανικός M.Sc.

Καθαμάτα - - 2015

ΕΛΕΓΧΘΗΚΕ

Η Προϊσταμένη
του τμήματος Μελετών

Χριστίνα Κυκούρη
Τοπογράφος Μηχανικός

Καθαμάτα 2.3.195.2015

ΓΕΩΡΓΗΘΗΚΕ

Ο Διευθυντής

Τεχνικών Υπηρεσιών

Βασίλειος Τζαμουράνης
Τεχνικός Μηχανικός

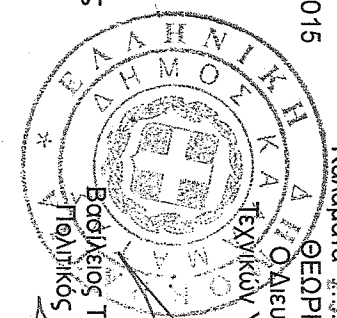

ΠΡΟΜΕΤΡΗΣΗ

Ημερομηνία: 18/11/2015

A/A	Περιγραφή Εργασίας	A.T.	Κωδικός Αρθρου	Μον. Μέτρ.	Ποσότητες
Κεφάλαιο 1ο: ΧΩΜΑΤΟΥΡΓΙΚΑ					
1	Αποξήλωση ασφαλτοστρώσεων και στρώσεων οδοστρωσίας σταθεροποιημένων με τοιμέτρο εντός του ορίου των γενικών εκοκαφών.	001	NET ΟΔΟ-ΜΕ Α-2.1	m3	231,2
2	Εκκαφή θεμελιών τεχνικών έργων και τόφρων πλάτους έως 5,0 m.	002	NET ΟΔΟ-ΜΕ Β-1	m3	738,6
3	Τομή οδοστρώματος με ασφαλοκόπτη.	003	NET ΟΔΟ-ΜΕ Δ-1	m	1652,5
4	Καθαρίσεις, Καθάριση μεμονωμένων στοιχείων κατασκευών από άσφαλτο σκυρόδεμα. Με εφαρμογή συνήθων μεθόδων καθαίρεσης	004	NET ΟΙΚ-Α 22.10.1	m3	20,9
5	Φορτοεκφόρτωση προϊόντων εκοκαφής γαιώδων ή ημιβραχωδών και αμμοχαλικών με την μεταφορά σε οποιαδήποτε απόσταση.	005	NET ΥΔΡ-Α 2.1	m3	838,6
Κεφάλαιο 2ο: ΤΕΧΝΙΚΑ ΕΡΓΑ					
1	Πρόχυτα κράσπεδα από σκυρόδεμα.	006	NET ΟΔΟ-ΜΕ Β-51	m	1652,5
2	Κατασκευές από σκυρόδεμα. Κατασκευές από σκυρόδεμα κατηγορίας C16/20. Κατασκευή πείθων, τραπεζοειδών τόφρων, στρώσεων προστασίας στεγνώσεως γεφυρών κλπ με σκυρόδεμα C16/20.	007	NET ΟΔΟ-ΜΕ Β-29.3.1	m3	61,96
3	Χαλικοδέματα - Γαρυτλιδέματα. Προμήθεια, μεταφορά επιτόπου, διάστρωση και συμπίκνωση σκυροδέματος χωρίς χρήση αντλίας. Για κατασκευές από σκυρόδεμα κατηγορίας C12/15	008	NET ΟΙΚ-Α 32.2.3	m3	41,31
4	Χαλικοδέματα - Γαρυτλιδέματα. Προμήθεια, μεταφορά επιτόπου, διάστρωση και συμπίκνωση σκυροδέματος χωρίς χρήση αντλίας. Για κατασκευές από σκυρόδεμα κατηγορίας C16/20	009	NET ΟΙΚ-Α 32.2.4	m3	8,4
5	Ξυλότυποι -Οπλισμοί Χαλύβδινοι οπλισμοί σκυροδέματος. Δομικά πλέγματα B500C (S500s)	010	NET ΟΙΚ-Α 38.20.3	Kg	123,2
Κεφάλαιο 3ο: ΟΔΟΣΤΡΩΣΙΑ					
1	Υπόβαση οδοστρωσίας. Υπόβαση οδοστρωσίας μεταβλητού πάχους.	011	NET ΟΔΟ-ΜΕ Γ-1.1	m3	159,62
Κεφάλαιο 4ο: ΑΣΦΑΛΤΙΚΑ					
1	Ασφαλτική προεπάλειψη.	012	NET ΟΔΟ-ΜΕ Δ-3	m2	450
2	Ασφαλτική ισοπεδωτική στρώση πάχους 0,05 m.	013	NET ΟΔΟ-ΜΕ Δ-7	m2	450
4	Ασφαλτική στρώση κυκλοφορίας αστικής οδού.	014	NET ΟΔΟ-ΜΕ Δ-8Α	m2	450
Κεφάλαιο 5ο: ΟΔΟΦΩΤΙΣΜΟΣ & ΗΛΕΚΤΡΟΜΗΧΑΝΟΛΟΓΙΚΕΣ ΕΡΓΑΣΙΕΣ					
1	Σωλήνος δομημένου διπλού τοιχώματος πολυαιθυλενίου φ 110.	015	ΑΤΗΕ Ν9315.1Α	m	631
2	Εκκαφή χάνδρα 0,17Χ0,50 εκασοτά γιά την τοποθέτηση σωληνώσεων ηλεκτροφωτισμού. Εκκαφή χάνδρα σε έδαφος γαιώδες Εκκαφή χάνδρα σε έδαφος γαιώδες	016	ΑΤΗΕ Ν9302.1Α	m3	18
3	Αλγυλός γυμνός χάλκινος πολυκίλωνος Διατομής 25mm2	017	ΑΤΗΕ Ν9340.3.1	m	631
4	Φερένια δίκτυων σωληνώσεων αναμονής - φερένιο έλης καλωδίων 40x40	018	ΑΤΗΕ Ν9307.2Γ	Τεμ.	20
5	Εκκαφή ορυγμάτων υπογείων δικτύων σε έδαφος γαιώδες ή ημιβραχωδες. Με πλάτος πυθμένα έως 3,00 m, με την πλευρική απόθεση των προϊόντων εκοκαφής. Για βάθος ορύγματος έως 4,00 m	019	NET ΥΔΡ-Α 3.10.1.1	m3	105
6	Προσθήκη τηλών εκοκαφών ορυγμάτων υπογείων δικτύων για την αντιμετώπιση προσθέτων δυσχερειών από διερχόμενα κατά μήκος δίκτυα ΟΚΩ.	020	NET ΥΔΡ-Α 3.12	m	60
7	Αποκατάσταση ασφαδικτών οδοστρωμάτων στις θέσεις ορυγμάτων υπογείων δικτύων.	021	NET ΥΔΡ-Α 4.9	m2	150
8	Αλγυλοι αποχέτευσης από σωλήνες PVC-U συμπαγούς τοιχώματος. Αλγυλοι αποχέτευσης από σωλήνες PVC-U, SDR 41, DN 400 mm	022	NET ΥΔΡ-Α 12.10.8	m	300
9	Φερένιο υπόπροσολογής σιμβόλων με σχάρα και μετώπη	023	ΥΔΡ ΝΒ-66.1.1	Τεμ.	12

Α/Α	Περιγραφή Εργασίας	Α.Τ.	Κωδικός Αρθρου	Μον. Μέτρ.	Ποσότητες
10	Προσαρμογή των ηλεκτρικών αγωγών ομβρίων στο κεντρικό αγωγό (Δίδοιξις στής επί υπαίθριου σκυροδέματος)	024	ΥΑΡ Ν66.1.Α	Τεμ.	4
11	Επιχώσεις ορυγμάτων υπογείων δικτύων με διαβρωσιμμένο θραυστό αμμοχάλικο λατομείου. Για συνολικό πάχος επίχωσης έως 50 cm Κεφάλαιο 6ο: ΕΠΙΧΩΣΕΙΣ ΠΡΑΣΙΝΟ	025	NET ΥΑΡ-Α 5.5.1	m3	40
1	Χωματουργικές εργασίες. Εκκαθάρι τάφρων σωληνώσεων σε έδαφος βραχώδες.	026	NET ΠΡΣ Α8	m3	142
2	Επιχώσεις ορυγμάτων υπογείων δικτύων με τριπολίτσα εκκαθαρών, με ιδιαίτερες απαιτήσεις συμπίκνωσης	027	NET ΥΑΡ-Α 5.4	m3	100
3	Αρδευτικά δίκτυα. Σωλήνες πολυαιθυλενίου. Σωλήνες από πολυαιθυλένιο ΡΕ 10 atm Ονομαστικής διαμέτρου ϕ 63	028	NET ΠΡΣ Η1.2.6	m	630
4	Αρδευτικά δίκτυα. Μεταλλικά εξαρτήματα. Σωληνομαστοί χαλύβδινοι γαλβανισμένοι. ϕ 1 1/2", 100 cm	029	NET ΠΡΣ Η4.13.14	Τεμ.	5
5	Αρδευτικά δίκτυα. Συσκευές ελέγχου άρδευσης. Προγραμμοτιστές-εξαρτήματα. Πλαστικά φρέδια ηλεκτροβανών 50Χ60 cm, 6 ηλεκτροβανών	030	NET ΠΡΣ Η9.2.13.4	Τεμ.	6
6	Αρδευτικά δίκτυα. Συσκευές ελέγχου και ασφαλείας δικτύου. Σφαιρικοί κρουνοί, ορειχάλκινοι, κοχλιωτοί, ΡΝ 16, ϕ 1 1/2"	031	NET ΠΡΣ Η5.1.5	Τεμ.	5
7	Αρδευτικά δίκτυα. Συσκευές ελέγχου και ασφαλείας δικτύου. Βάνες ελαστικής έμφραξης. DN 65	032	NET ΠΡΣ Η5.2.2	Τεμ.	2
8	Προμήθεια, μεταφορά και διάσπαση ενός Μ3 άμμου ντομαρίδας	033	ΟΙΚ Ν20.10.2	m3	45
9	Φυτικό υλικό. Προμήθεια κηπευτικού χώματος.	034	NET ΠΡΣ Δ7	m3	480
1	Διάσπαση κυβωδίων χώματος terracotta (ολόσωμης βαφής) τεχνητής παραγωγής αρίστης ποιότητας διαστάσεων 20Χ20Χ6	035	ΟΙΚ Ν73.16.6	m2	56

Καθαγάρτα - 2015

Καθαγάρτα - 2015

Καθαγάρτα - 2015

Οι μελετητές

ΕΥΕΙΧΘΗΚΕ
Η Προσταγμένη
του τμήματος Μελετών

Νίκος Γιαγκατόπουλος
Αρχιτέκτων Μηχανικός

Χριστίνα Λυκουργιά
Τοπογράφος Μηχανικός

Αγγελική Μπουμποπούλου
Ηλεκτρολόγος Μηχανικός

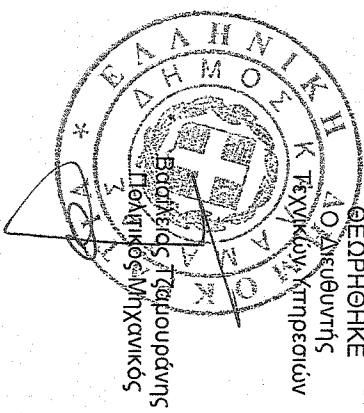

Αεωνίδας Πλαγής
Γεωπόνος Τ.Ε.

Προϋπολογισμός Μελέτης

Ημερομηνία: 18/11/2015

Α/Α	Είδος Εργασίας	Κωδικός Αρθρου	Αρ. Τίμ.	Αρθρο Αναθέσεως	Μονάδα	Ποσό Πηρα	Τιμή (€)	Δαπάνη		
								Μερική (€)	Ολική (€)	
1. Κεφάλαιο 1ο: ΧΩΜΑΤΟΥΠΛΙΚΑ										
1	Αποξήλωση ασφαλτοστρωτήτων και στρώσεων οδοστρωσίας σταθεροποιημένων με τοιμένο εντός του οριού των γενικών εκοκαφών.	NET ΟΔΟ-ΜΕ Α- 2.1	001	ΟΔΟ 1123.Α 100%	m3	231,2	4,00 *	924,80		
2	Εκσκαφή θεμελίων τεχνικών έργων και τάρων πλάστους έως 5,0 m.	NET ΟΔΟ-ΜΕ Β-1.002	002	ΟΔΟ 2151 100%	m3	738,6	6,40 *	4727,04		
3	Τομή οδοστρώματος με ασφαλτοκόπτη.	NET ΟΔΟ-ΜΕ Α-1.003	003	ΟΙΚ 2269.Α 100%	m	1652,5	1,00	1652,50		
4	Καθαρίσεις: Καθαίρεση μεμονωμένων στοιχείων κατασκευών από δάτλα σκυρόδεμα. Με εφαρμογή συνήθων μεθόδων καθαίρεσης	NET ΟΙΚ-Α 22.10.1	004	ΟΙΚ 2226 100%	m3	20,9	30,40 *	635,36		
5	Φορτοεκφόρτωση προϊόντων εκοκαφής γαιωδών ή ημιβροχωδών και αιμοχαλικών με την μεταφορά σε οριοδότηση απόσταση.	NET ΥΑΡ-Α 2.1	005	ΥΑΡ 6071 100%	m3	838,6	2,76 *	2314,54		
Αθροισμα Εργασιών :										
								10.254,24	10.254,24	
2. Κεφάλαιο 2ο: ΤΕΧΝΙΚΑ ΕΡΓΑ										
1	Πρόχυτα κράσπεδα από σκυρόδεμα.	NET ΟΔΟ-ΜΕ Β- 51	006	ΟΔΟ 2921 100%	m	1662,5	9,60	15864,00		
2	Κατασκευές από σκυρόδεμα. Κατασκευές από σκυρόδεμα κατηγορίας C16/20. Κατασκευή πεζών, τραπεζοειδών τάρων, στρώσεων προστασίας στεγνώσεως γερυρών κλπ με σκυρόδεμα C16/20.	NET ΟΔΟ-ΜΕ Β- 29.3.1	007	ΟΔΟ 2532 100%	m3	61,96	94,20	5836,63		
3	Χαλικοδέματα - Γαρμπαδέματα. Προμήθεια, μεταφορά επιτόπου, διάστρωση και συμπύκνωση σκυροδέματος χωρίς χρήση αντλίας. Για κατασκευές από σκυρόδεμα κατηγορίας C12/15	NET ΟΙΚ-Α 32.2.3	008	ΟΙΚ 3213 100%	m3	41,31	78,00	3222,18		
4	Χαλικοδέματα - Γαρμπαδέματα. Προμήθεια, μεταφορά επιτόπου, διάστρωση και συμπύκνωση σκυροδέματος χωρίς χρήση αντλίας. Για κατασκευές από σκυρόδεμα κατηγορίας C16/20	NET ΟΙΚ-Α 32.2.4	009	ΟΙΚ 3214 100%	m3	8,4	84,00	705,60		
5	Ξυλοτύπιο -Οπλισμοί. Χαλύβδινοι οπλισμοί σκυροδέματος. Δομικά τμήματα B500C (S500s)	NET ΟΙΚ-Α 38.20.3	010	ΟΙΚ 3873 100%	Kg	123,2	1,01	124,43		
Αθροισμα Εργασιών :										
								25.752,84	25.752,84	
3. Κεφάλαιο 3ο:ΟΔΟΣΤΡΩΣΙΑ										
1	Υπόβαση οδοστρωσίας. Υπόβαση οδοστρωσίας μεταβλητού πλάτους.	NET ΟΔΟ-ΜΕ Γ- 1.1	011	ΟΔΟ 3121.Β 100%	m3	159,62	15,07 *	2406,47		
Αθροισμα Εργασιών :										
								2.406,47	2.406,47	
4. Κεφάλαιο 4ο: ΔΕΦΑΛΤΙΚΑ										
								2.405,47	2.405,47	

Σε Μεταφορά :

38.412,55

Α/Α	Είδος Εργασίας	Κωδικός Άρθρου	Αρ. Τιμ.	Άρθρο Αναθέσεως	Μονάδα	Ποσό	Τιμή (€)	Ασφάλιση	
								Μερίκη (€)	Ολική (€)
	Από Μεταφορά :								38.412,55
1	Ασφαλτική προεπάλειψη.	NET OAO-ME Δ-3 012		OAO 4110 100%	m2	450	1,20		540,00
2	Ασφαλτική ισοπεδωτική στρώση πάχους 0,05 m.	NET OAO-ME Δ-7 013		OAO 4421.B 100%	m2	450	7,35 *		3307,50
4	Ασφαλτική στρώση κυκλοφορίας αστικής οδού.	NET OAO-ME Δ-8A	014	OAO 4521.B 100%	m2	450	9,75 * (9,3+0,45)		4387,50
5.	Κεφάλαιο 5ο: ΟΔΟΦΩΤΙΣΜΟΣ & ΗΛΕΚΤΡΟΜΗΧΑΝΟΛΟΓΙΚΕΣ ΕΡΓΑΣΙΕΣ			Αθροισμα Εργασιών :					8.235,00
1	Σαλήνας δομημένου διπλού τοχώματος προλαβαλένιου Φ 110.	ATHE N9316.1A	015		m	631	6,00		3786,00
2	Εκκαθαφή χάνδοκα 0,17Χ0,50 εκτροστά για την τοποθέτηση σωληνώσεων	ATHE N9302.1A	016		m3	18	15,00		270,00
	ηλεκτρολογίου. Εκκαθαφή χάνδοκα σε έδαφος γαιώδες Εκκαθαφή χάνδοκα σε έδαφος γαιώδες								
3	Αγώγιος γυμνός χάλκινος τολυκάλινος Διατομής 25mm ²	ATHE N9340.3.1	017	HAM 45 100%	m	631	6,46		4076,26
4	Φρέδια δικτύων σωληνώσεων αναμονής - Φρέδιο έλης καλώδιων 40Χ40	ATHE N9307.2Γ	018		Τελ.	20	80,00		1600,00
5	Εκκαθαφή ορυμάτων υπογείων δικτύων σε έδαφος γαιώδες ή ημιβροχώδες. Με πλάτος πρυμένα έως 3,00 m, με την τελευτική απόθεση των προϊόντων εκκαθαφής. Για βόθος ορυγματος έως 4,00 m	NET YAP-A 3.12	020	YAP 6087 100%	m	60	15,50		930,00
6	Προσάφηση τιμών εκκαθαφών ορυμάτων υπογείων δικτύων για την αντηλέπιση προσθέτων διαχειριών από διερχόμενα κατά μήκος δικτυα ΟΚΔ.								
7	Αποκατάσταση ασφαλτικών οδοστρωμάτων στις θέσεις ορυμάτων υπογείων δικτύων.	NET YAP-A 4.9	021	OAO 4521.B 100%	m2	150	18,50		2775,00
8	Αγώγιμοι αποχέτευσης από σωλήνες PVC-U συμπαγούς τοχώματος. Αγώγιμοι αποχέτευσης από σωλήνες PVC-U, SDR 41, DN 400 mm	NET YAP-A 12.10.8	022	YAP 6711.6 100%	m	300	34,00		10200,00
9	Φρέδιο υδροσυλλογής ομβρίων με σχάρα και μετώπη	YAP NB-66.1.1	023	OAO ANAΘ. 100%	Τελ.	12	367,00		4404,00
10	Προσαρμογή των τευκικών αγών ομβρίων στο κεντρικό υφιστάμενο σκυροδέματος)	YAP N66.1.A	024	OAO ANAΘ. 100%	Τελ.	4	335,46		1341,84
11	Επιχώσεις ορυμάτων υπογείων δικτύων με διαβαθμισμένο θραυστό αμμοχάλικο λατομείου. Για συνολικό πάχος επίχωσης έως 50 cm	NET YAP-A 5.5.1	025	YAP 6068 100%	m3	40	15,97 * (12,4+3,57)		638,80
6.	Κεφάλαιο 6ο: ΕΡΓΑΣΙΕΣ ΠΡΑΣΙΝΟΥ			Αθροισμα Εργασιών :					30.725,40
1	Χλωματουρπικές εργασίες. Εκκαθαφή τάφρων σκληνώσεων σε έδαφος βροχώδες.	NET TPΣ A8	026	TPΣ 2112 100%	m3	142	4,90 * (4,9+0)		695,80
2	Επιχώσεις ορυμάτων υπογείων δικτύων με προϊόντα εκκαθαφών, με ιδιαίτερες απαιτήσεις συμπίκνωσης	NET YAP-A 5.4	027	YAP 6067 100%	m3	100	1,55		155,00
	Σε Μεταφορά :							860,80	77.372,95

Α/Α	Είδος Εργασίας	Κωδικός Άρθρου	Αρ. Τιμ.	Άρθρο Ανάθεσης	Μονάδα	Ποσό	Τιμή (€)	Αατήνη		
								Μερίκη (€)	Ολική (€)	
	Αερο Μεταφορά :								87.959,75	
Εργασίες Προγραμματισμού										
Γ.Ε & Ο.Ε (%)								18,00%		15.832,76
Σύνολο :										103.792,51
Αποβλήττα (%)								15,00%		15.568,88
Σύνολο :										119.361,39
Ποσό για ανάθεσήσεις										1.776,82
Σύνολο :										121.138,21
Φ.Π.Α. (%)								23,00%		27.861,79
Γενικό Σύνολο :										149.000,00

Καλαμάτα - - 2015

Οι Μελετητές

Καλαμάτα - - 2015

ΕΛΕΙΧΘΗΚΕ

Η Προισταμένη του τμήματος Μελετών

Καλαμάτα - - 2015

ΓΕΩΡΓΗΘΗΚΕ

Ο Διευθυντής

Νίκος Γιαμακόπουλος
Αρχιτέκτων Μηχανικός

Χριστίνα Ανκουργιά
Τοπογράφος Μηχανικός

Βασίλειος Τζαβρούδης
Πολιτικός Μηχανικός

Αγγελική Μπουμπουρούλου
Ηλεκτρολόγος Μηχανικός

Λεωνίδας Παχής
Γεωτόμος Τ.Ε.

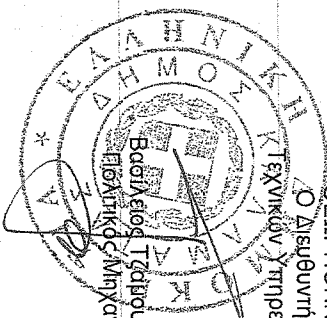

Προϋπολογισμός Μελέτης ΑΝΑΚΕΦΑΛΑΙΩΣΗ

Ημερομηνία: 18/11/2015

Είδη Εργασιών	Δαπάνη (€)
1. Κεφάλαιο 1ο: ΧΩΜΑΤΟΓΥΠΤΙΚΑ	10.254,24
2. Κεφάλαιο 2ο: ΤΕΧΝΙΚΑ ΕΡΓΑ	25.752,84
3. Κεφάλαιο 3ο: ΟΔΟΣΤΡΟΣΙΑ	2.405,47
4. Κεφάλαιο 4ο: ΑΣΦΑΛΤΙΚΑ	8.235,00
5. Κεφάλαιο 5ο: ΟΔΟΦΩΤΙΣΜΟΣ & ΗΛΕΚΤΡΟΜΗΧΑΝΟΛΟΓΙΚΕΣ ΕΡΓΑΣΙΕΣ	30.725,40
6. Κεφάλαιο 6ο: ΕΡΓΑΣΙΕΣ ΠΡΑΣΙΝΟΥ	8.906,80
7. Κεφάλαιο 7ο: ΛΟΙΠΑ	1.680,00

Εργασίες Προυπολογισμού	87.959,75
Γ.Ε & Ο.Ε (%)	18,00%
Σύνολο:	103.792,51
Απρόβλεπτα (%)	15,00%
Σύνολο:	119.361,39
Ποσό για αναθεωρήσεις	1.776,82
Σύνολο:	121.138,21
Φ.Π.Α. (%)	27.861,79
Τελικό Σύνολο:	149.000,00

Καλαμάτα - 2015
Οι μελετητές

Νίκος Γιαννακόπουλος
Αρχιτεκτων Μηχανικός

Αγγελική Μπουμπουρούλου
Ηλεκτρολόγος Μηχανικός

Αεωλύος Παχής
Γεωπόνος Τ.Ε.

Καλαμάτα - 2015
ΕΛΕΓΧΘΗΚΕ
Η Πρωτογενής
του Τμήματος Μελετών

Χριστίνα Ανκουργιά
Τοπογράφος Μηχανικός

Καλαμάτα - 2015

ΘΕΩΡΗΘΗΚΕ
Ο Διευθυντής
Τεχνικών Υπηρεσιών

Βασίλειος Τζαμπαράνης
Γεωμ. Μηχανικός





ΕΛΛΗΝΙΚΗ ΔΗΜΟΚΡΑΤΙΑ
ΝΟΜΟΣ ΜΕΣΣΗΝΙΑΣ
ΔΗΜΟΣ ΚΑΛΑΜΑΤΑΣ
ΔΙΕΥΘΥΝΣΗ ΤΕΧΝΙΚΩΝ ΥΠΗΡΕΣΙΩΝ
ΤΜΗΜΑ ΜΕΛΕΤΩΝ

ΕΡΓΟ:
"Κρασιπεδώσεις και φωτισμός της
οδού Αρτέμιδος από οδό Λεϊκών έως
οδό Σπάρτης"

ΠΡΟΫΠ/ΣΜΟΣ: 149.000,00€

ΓΕΝΙΚΗ ΣΥΓΓΡΑΦΗ ΥΠΟΧΡΕΩΣΕΩΝ

ΑΡΘΡΟ 1^ο : Αντικείμενο

Το παρόν τεύχος της Γενικής Συγγραφής Υποχρεώσεων (Γ.Σ.Υ) αφορά τους γενικούς συμβατικούς όρους, με βάση τους οποίους σε συνδυασμό με τους όρους των υπολοίπων τευχών δημοπράτησης και στοιχείων της μελέτης θα εκτελεσθούν από τον αναδείχθέντα Ανάδοχο οι κάθε φύσεως εργασίες: "**Κρασιπεδώσεις και φωτισμός της οδού Αρτέμιδος από οδό Λεϊκών έως οδό Σπάρτης**".

ΑΡΘΡΟ 2^ο : Ισχύουσες Διατάξεις

Η εκτέλεση του έργου διέπεται από τις διατάξεις του Ν.3669/08 «Κύρωση της Κωδικοποίησης της Νομοθεσίας κατασκευής Δημοσίων Έργων» (ΚΑΕ), συμπληρούμενων με τους όρους της παρούσας Γενικής Συγγραφής Υποχρεώσεων και των υπολοίπων τευχών δημοπράτησης και στοιχείων της μελέτης, και από τη Διακήρυξη Δημοπρασίας.

Για την αναθεώρηση τιμών εφαρμόζονται οι διατάξεις του άρθρου 10 του Ν.1418/84 σε συνδυασμό με το άρθρο 54 του Ν. 3669/08.

ΑΡΘΡΟ 3^ο : Σειρά Ισχύος Τευχών Δημοπράτησης και Υπολοίπων Στοιχείων της μελέτης

Τα τεύχη της δημοπράτησης αλληλοσυμπληρώνονται. Σε περίπτωση ασυμφωνίας μεταξύ των όρων που περιέχονται σ' αυτά, η σειρά ισχύς τους είναι πάντα αυτή που αναφέρεται στη Διακήρυξη Δημοπρασίας, καθώς και τα παρακάτω.

1. Το συμφωνητικό
2. Η Διακήρυξη Δημοπρασίας.
3. Η προσφορά εκπτώσεων του άρθρου 6 του Ν3669/08.
4. Το τιμολόγιο της μελέτης.
5. Ο προϋπολογισμός μελέτης.
6. Η Ειδική συγγραφή υποχρεώσεων.
7. Η Παρούσα συγγραφή υποχρεώσεων.
8. Η Τεχνική περιγραφή της μελέτης.
9. Η Τεχνική μελέτη κατασκευής του έργου (σχέδια, τεύχη κ.λ.π)
10. Το Χρονοδιάγραμμα- πρόγραμμα κατασκευής του έργου, όπως τελικά θα εγκριθεί από την Υπηρεσία.
11. Η Ανάλυση τιμών και τα αντίστοιχα περιγραφικά τιμολόγια για την περίπτωση συντάξεως πρωτοκόλλων κανονισμών τιμών μονάδας νέων εργασιών.

ΑΡΘΡΟ 4^ο : Μελέτη των συνθηκών κατασκευής του έργου.

Η Συμμετοχή στη δημοπρασία με την υποβολή προσφοράς αποτελεί αμείχρητο τεκμήριο ότι οι διαγωνιζόμενοι έχουν επισκεφθεί και ελέγξει πλήρως τη φύση και την τοποθεσία του έργου, και έχουν γνώση των γενικών και τοπικών συνθηκών κατασκευής του, θέσεις σε ότι αφορά της διάφορες πηγές λήψης των υλικών, θέσεις προσωρινής ή οριστικής απόθεσης των προϊόντων εικόνας, τις μεταφορές, τη διάθεση, διαχείριση και αποθήκευση υλικών, δυνατότητα εξασφάλισης εργατοτεχνικού προσωπικού, νερού, ηλεκτρικού ρεύματος και οδών προσπέλασης, τις συνθήκες επικριτούμενες μετεωρολογικές συνθήκες, τις διάφορες διακυμάνσεις της στάθμης

των νερών των ποταμών, χειμάρρων, παλαιορροίας ή παρόμοιες φυσικές συνθήκες στον τόπο των έργων, την διαμόρφωση και κατάσταση του εδάφους, το είδος, την ποιότητα και ποσότητα των ευρισκόμενων στην περιοχή καταλλήλων εκμεταλλεύσιμων υλικών, το είδος και τα μέσα (μηχανήματα, υλικά και υπηρεσίες) που θα απαιτηθούν πριν την έναρξη και κατά την εκτέλεση των εργασιών και οποιαδήποτε αλλά θέματα που με οποιοδήποτε τρόπο μπορεί να επηρεάσουν τις εργασίες, την πρόοδο ή το κόστος τους σε συνδυασμό με τους όρους της σύμβασης.

Ακόμα ο Ανάδοχος αποδέχεται ότι έχει μελετήσει και συμφωνεί να συμμορφωθεί με τα συγκεκριμένα διαγράμματα και σχέδια της μελέτης, καθώς και τα λοιπά συμβατικά στοιχεία της εργολαβίας, που περιλαμβάνονται στο φάκελο της δημοπρασίας και αποτελούν, μαζί με την Διακήρυξη, τη βάση της προσφοράς του, καθώς και ότι αποδέχεται και ανεπιφύλακτα αναλαμβάνει να εκτελέσει κάθε υποχρέωση που απορρέει από τις παραπάνω συνθήκες και όρους.

Παράδειψη του αναδόχου για ενημέρωση με κάθε δυνατή πληροφωρία που αφορά τους όρους της σύμβασης, δεν απαλλάσσει αυτόν από την ευθύνη για τη πλήρη συμμόρφωση του με τις συμβατικές του υποχρεώσεις.

Ο Ανάδοχος υποχρεούται, να ρυθμίσει το πρόγραμμα των εργασιών έτσι ώστε να μην παρεμποδίζει την εργασία των άλλων εργοταξίων.

ΑΡΘΡΟ 5^ο : Περιεχόμενα των Τιμών Μονάδας του Τιμολογίου και Δαπάνες που βαρύνουν τον Ανάδοχο.

Οι συμβατικές τιμές μονάδας του τιμολογίου που ισχύει αναφέρονται σε εργασίες τελειωμένες σύμφωνα με τους όρους της σύμβασης. Οι τιμές αυτές, προσαυξημένες με το νόμιμο ποσοστό γενικών εξόδων και εργολαβικού οφέλους του Αναδόχου περιλαμβάνουν όλες τις απαραίτητες εργασίες για την πλήρη και έντεχνη κατασκευή των έργων, καλύπτουν όλες τις δαπάνες του Αναδόχου, άμεσες ή έμμεσες και με επιφύλαξη των περί αναθεώρησης τιμών κειμένων διατάξεων, αποτελούν πλήρη αποζημίωση του Αναδόχου, για την κατά τη παραπάνω εκτέλεση εργασιών.

ΑΡΘΡΟ 6^ο : Προσαρμογή - Συμπλήρωση μελετών του έργου

6.1 Ο Ανάδοχος υποχρεούται, χωρίς ιδιαίτερη αποζημίωση, με βάση τις χορηγούμενες σε αυτόν μελέτες έγγραφες οδηγίες της υπηρεσίας και τις συγκεκριμένες από το Υπουργείο Δημοσίων Έργων προδιαγραφές εκπονήσεως, να προβεί με παρουσία του αντιπροσώπου της υπηρεσίας, στην πάλω στο έδαφος εφαρμογή των μελετών, στις απαιτούμενες και χωροσταθμίσεις των αξόνων του έργου, στον έλεγχο και λήψη των απαιτούμενων συμπληρωματικών στοιχείων της μελέτης εφαρμογής όπως επίσημη στη σήμανση της ζώνης καταλήψεως των έργων και λήψη διαταμών.

6.2 Οι μελέτες θα υποβάλλονται πάντοτε σε επτά (7) αντίγραφα επιγλήδων των διαφανών, θα συντάσσονται με βάση τις ισχύουσες προδιαγραφές για σύνταξη των μελετών και τις ισχύουσες εγκυκλίου της υπηρεσίας.

ΑΡΘΡΟ 7^ο : Προέλευση υλικών και ετοιμών ή ημικατεργασμένων προϊόντων

Ο Ανάδοχος πρέπει να χρησιμοποιήσει υποχρεωτικά για την κατασκευή του έργου προδιαγραφόμενα υλικά και έτοιμα ή ημικατεργασμένα προϊόντα από την ενχώρα βιομηχανία, απαγορευμένης της χρησιμοποίησης υλικών προέλευσης εξωτερικού, εκτός αν αλλιώς ορίζεται στην Ειδική Συγγραφή Υποχρεώσεων.

ΑΡΘΡΟ 8^ο : Τιμές Μονάδας Νέων Εργασιών

8.1 Για τον κανονισμό τιμών μονάδος νέων εργασιών, όπου από τον Νόμο προβλέπεται ότι θα εφαρμόζονται τα συγκεκριμένα ή συμβατικά αναλυτικά τιμολόγια (αναλύσεις τιμών),

δευκρινίζεται ότι αυτά θα εφαρμόζονται άμεσα από τα μέσα, που θα χρησιμοποιηθούν από τον Ανάδοχο για την εκτέλεση των εργασιών (δηλ. μικρού ή μεγάλου αριθμού μηχανημάτων, των γνωστών ή άλλων τύπων, καινούργιων ή όχι, εργατικών χεριών συνολικά ή μερικά, σε μικρή ή μεγάλη αναλογία κ.λ.π.).

8.2 Στην ειδική συγγραφή υποχρεώσεων αναφέρονται ποια συγκεκριμένα συμβατικά Τιμολόγια ισχύουν για τις τιμές μονάδας νέων εργασιών του έργου.

ΑΡΘΡΟ 9° : Προκαταβολές.

Προβλέπεται η δυνατότητα χορήγησης προκαταβολής στον Ανάδοχο (όταν πρόκειται για συγχρηματοδοτούμενα δημόσια έργα, σύμφωνα με τη παρ. 3 του άρθρου 242του Ν4072/2012), η οποία σε κάθε περίπτωση δεν μπορεί να υπερβεί το 10% του ολικού ποσού της αρχικής σύμβασης (Χωρίς αναθεώρηση και Φ.Π.Α), όπως ορίζεται κατά τα λοιπά στο άρθρο 51 του Ν.3669.2008 και παρ. 10 του άρθρου 25 του Ν.3614/2007.

ΑΡΘΡΟ 10° : Ασφάλιση Προσωπικού.

Ο Ανάδοχος υποχρεούται όπως, ανεξάρτητα του εάν το έργο εκτείνεται μέσα ή έξω από την ασφαλιστική περιοχή του Ι.Κ.Α. ασφαλίσει στο Ι.Κ.Α. όλο το απασχολούμενο από αυτόν προσωπικό, σύμφωνα με τις υπάρχουσες διατάξεις περί Ι.Κ.Α. Ο Ανάδοχος είναι υποχρεωμένος να ασφαλίσει για περίπτωση ατυχημάτων σε ασφαλιστικές εταιρείες αναγνωρισμένες από το κράτος το εργατοτεχνικό και λοιπό προσωπικό του που απασχολείται στα εργοτάξια του έργου, εάν αυτό δεν υπάγεται στις διατάξεις περί ΙΚΑ καθώς και τρίτους και κατά των ζημιών προς τρίτους.

ΑΡΘΡΟ 11° : Τήρηση Νόμων, Δορυνομικών και Λοιπών Διατάξεων.

Ο Ανάδοχος επειδή είναι υπεύθυνος για την τήρηση των Νόμων όπως ορίζεται στο άρθρο του Π.Δ.609/85, και του Ν.1418/84 υποχρεούται όπως ανακοινώνει χωρίς να δείχνει καμία αμέλεια για αυτό στην Διευθύνουσα Υπηρεσία τις κατά την διάρκεια της εκτέλεσης του έργου απευθυνόμενες ή κοινοποιούμενες σε αυτόν σχετικές διαταγές και εντολές των διαφόρων Αρχών σχετικά με υποδεικνυόμενα μέτρα ελέγχου και ασφαλείας κ.λ.π.

ΑΡΘΡΟ 12° : Ευθύνη Αναδόχου.

12.1 Σύμφωνα με τα συμβατικά τεύχη και τις διατάξεις του Π.Δ.609/85, και τον Ν.1418/84 τόσο για την εφαρμογή των μελετών, όσο και για την ποιότητα και την αντοχή των έργων, μόνος υπεύθυνος είναι ο Ανάδοχος, ο δε κάθε είδους έλεγχος που θα σκεπτείται από τον φορέα δεν απαλλάσσει καθόλου τον Ανάδοχο από την ευθύνη αυτή.

12.2 Επίσης ο Ανάδοχος είναι εξολοκλήρου μόνος υπεύθυνος για την εκλογή των υλικών που γενικά θα χρησιμοποιηθούν, την χρησιμοποίησή τους, και γενικά την εκτέλεση της εργασίας σύμφωνα με τους όρους της παρούσας, των οικείων Προτύπων Τεχνικών Προδιαγραφών και των λοιπών συγκεκριμένων συμβατικών τευχών και σχεδίων.

ΑΡΘΡΟ 13° : Σήμανση κατά το σχέδιο εκτέλεσης των εργασιών.

Ο Ανάδοχος είναι υποχρεωμένος στις εργοταξιακές θέσεις και στις θέσεις που εκτελούνται οι εργασίες να τοποθετήσει τα απαιτούμενα ανάλογα με την φύση των έργων (συγκοινωνιακά, υδραυλικά, οικοδομικά κ.λ.π.) σήματα και γενικά πινακίδες ασφαλείας, προσέχοντας για την συντήρησή τους.

Στις επικινδύνες για την κυκλοφορία θέσεις θα τοποθετούνται υποχρεωτικά αυτόματα σπινθηρίζοντας σήματα (FLASH LIGHTS). Ακόμα θα χρησιμοποιούνται, όπου υπάρχει ανάγκη, και τροχονόμοι υπάλληλοι του αναδόχου για την ασφαλή καθοδήγηση πεζών και τροχοφόρων, για την απρόσκοπτη και ασφαλή κυκλοφορία στους δρόμους, στους παρακαμητηρίους δρόμους και τις προσπελάσεις και γενικά σε όλα τα εργοτάξια του έργου κατά την ημέρα και την νύκτα.

Τα παραπάνω μέτρα θα λαμβάνονται με ευθύνη και δαπάνες του αναδόχου.

Ο Ανάδοχος ευθύνεται ποινικά και αστικά για κάθε ατύχημα που οφείλεται στη μη λήψη των απαραίτητων μέτρων ασφαλείας και ιδιαιτέρα στην σχολαστική τήρηση των Π.Δ. περί μέτρων ασφαλείας κατά την εκτέλεση εργασιών που ισχύουν κατά την διάρκεια κατασκευής του έργου.

ΑΡΘΡΟ 14° : ΕΚΚΑΤΑΣΤΑΣΕΙΣ ΕΠΙΧΕΙΡΗΣΕΩΝ ΚΑΙ ΟΡΓΑΝΙΣΜΩΝ ΚΟΙΝΗΣ ΩΦΕΛΕΙΑΣ

14.1 Ο Ανάδοχος πρέπει να έχει υπήκοη του, ότι είναι δυνατόν στην περιοχή του έργου να υπάρχουν εναέριες ή υπόγειες εγκαταστάσεις Ο.Κ.Ω. ή Ν.Π.Δ.Δ. που πρέπει να μετατοπισθούν ή να κατασκευαστούν νέες από τους ιδιοκτήτες τους

14.2 Με τις εργασίες αυτές καμία οικονομική ή τεχνική ανάμιξη δεν θα έχει ο Ανάδοχος (εκτός αν ορίζεται αλλιώς στην Ε.Σ.Υ.) υποχρεούται όμως να διευκολύνει χωρίς καμία δικαιολογία την εκτέλεση των παραπάνω εργασιών, χωρίς να δικαιούται από τον λόγο αυτό ιδιαιτερής αποζημίωσης, για καθυστερήσεις ή δυσχερείες που θα παρουσιαστούν στις εργασίες που εκτελούνται από αυτόν.

ΑΡΘΡΟ 15° : ΣΥΝΤΑΞΗ ΜΗΤΡΩΟΥ ΕΡΓΟΥ - Φάκελος Ασφάλειας και Υγείας.

Ο Ανάδοχος είναι υποχρεωμένος να συντάξει μητρώο του έργου που κατασκευάσθηκε σύμφωνα με τις οδηγίες που θα του δοθούν από την Υπηρεσία.

Επίσης υποχρεούται για την τήρηση του φακέλου ασφαλείας και υγείας, ο οποίος περιλαμβάνει:

- α) το μητρώο του έργου, δηλαδή τα σχέδια και την Τεχνική περιγραφή του έργου.
- β) Οδηγίες και Χρήσιμα στοιχεία σε θέματα ασφαλείας και υγείας, τα οποία θα πρέπει να λαμβάνονται υπόψη κατά τις ενδεχόμενες μεταγενέστερες εργασίες καθ' όλη τη διάρκεια της ζωής του έργου, όπως εργασίες συντήρησης, μετατροπής, καθαρισμού κλπ. Ενδεικτικά οι οδηγίες και τα στοιχεία αυτά αναφέρονται στον ασφαλή τρόπο εκτέλεσης των διαφόρων εργασιών, στην αποφυγή κινδύνων από τα διάφορα δίκτυα (ύδρευσης, ηλεκτροδότησης, αερίων, σιμού κλπ.) στην πυρασφάλεια κλπ. (άρθρο 3 παρ. 7 του Π.Δ. 305/96).

Η εκπόνηση του Σχεδίου ασφαλείας και υγείας και του Φακέλου Ασφάλειας Υγείας (ΣΑΥ & ΦΑΥ)θα γίνει από τον ανάδοχο του έργου αδανάνως για το Δημόσιο εφόσον οι αντιστοιχοί φάκελοι δεν υπάρχουν στη μελέτη της Υπηρεσίας.

Ο φάκελος ασφαλείας και υγείας (ΦΑΥ) καθιερώνεται, σύμφωνα με την αριθμ. 433/19-9-2000 απόφαση του Υπουργού ΥΠΕΧΩΔΕ, ως απαραίτητο στοιχείο για την προσωρινή και οριστική παραλαβή κάθε Δημόσιου Έργου.

ΑΡΘΡΟ 16° : ΥΛΙΚά του κύριου έργου - Προσωρινές εγκαταστάσεις του αναδόχου Προστατευτικές κατασκευές

16.1 Ο Ανάδοχος είναι υποχρεωμένος να φυλάξει με έξοδα του τα μηχανήματα, εργαλεία, υλικά κ.λ.π. που του παραδίδονται από τον κύριο του έργου για χρήση ή ενσωμάτωση.

16.2 Όλες οι απαιτούμενες προσωρινές εγκαταστάσεις (υπόστεγα αποθήκευσης, θάλαμοι διαμονής, εργαστήρια, γραφεία κ.λ.π.) για την εκτέλεση των εργασιών της εργολαβίας, θα αναφερθούν με έξοδα, μέριμνα και ευθύνη το Αναδόχου σε θέσεις που αυτό θα επιτραπεί από την Υπηρεσία και τις υπόλοιπες Αρχές.

16.3 Στις περιπτώσεις που απαιτείται αντιστήριξη ή προστασία γεωνομικής κατασκευής ο Ανάδοχος είναι υποχρεωμένος να πραγματοποιήσει τις απαραίτητες κατασκευές, και να πάρει κάθε άλλο μέτρο, για αποφυγή πρόκλησης ζημιών σε τρίτους ή στο έργο και να αποζημιωθεί γι' αυτό σύμφωνα με τις τιμές του συμβατικού Τιμολογίου ή σύμφωνα με τιμές μονάδας νέων εργασιών για τις εργασίες που δεν προβλέπονται από τους ιδιοκτήτες τους.

ΑΡΘΡΟ 1 ° : Καθαρισμός εργοταξίων - κατασκευών και εγκαταστάσεων

17.1 Ο Ανάδοχος υποχρεώνεται με δαπάνες του και πριν από την παράδοση για κάθε τμήματος έργου, όπως και μετά την περάτωση ολόκληρου του έργου, να αφαιρέσει και απομακρύνει από τους πλησίον του τμήματος αυτού, χώρους και γενικά από τα εργοτάξια

κάθε απαιτηθείσα προσωρινή εγκατάσταση, προβλεπόμενη από το προηγούμενο άρθρο 16 της παρούσας, τα απορρίμματα, εργαλεία και ικρίωματα, μηχανήματα, υλικά πλεονάζοντα χρήσιμα ή άχρηστα, προσωρινές εγκαταστάσεις μηχανημάτων κ.λ.π. να απομακρύνει (καταστρέψει κ.λ.π.) κάθε βοηθητικό έργο κ.λ.π., το οποίο θα ήταν κατά την κρίση της Υπηρεσίας άχρηστο ή επιζήμιο για την μετέπειτα λειτουργία π.χ. των κτηρίων, να ισοπεδώσει τους χώρους πάνω στους οποίους ήταν αποθεμένα ή εγκατεστημένα αυτά, να παραδώσει δε τελείως καθαρές τόσο τις κατασκευές όσο και τους γύρω χώρους του εργοταξίου και γενικά να μεριμνήσει για κάθε άλλο απαιτούμενο για την παράδοση του έργου και την εύρυθμη λειτουργία του κατά τους όρους της συμβάσεως ή προδιαγραφόμενο στις Ε.Σ.Υ.

Επίσης ο Ανάδοχος υποχρεώνεται να προβαίνει, όταν λειψει ο λόγος κατά την κρίση της Υπηρεσίας και στην άρση (καθαίρεση αποκλίσιμη κ.λ.π.) κάθε κατασκευασθείσας κ.λ.π. για την εκτέλεση του έργου (εργασιών και παραγωγής υλικών), προστατευτικής κατασκευής επιβληθείσα από οποιονδήποτε λόγο, για αποφυγή κάθε φύσεως ζημιών, φθορών, ατυχημάτων, κ.λ.π. σε ιδιοκτησίες, οικοδομές δένδρα, αγρούς, καλλιεργήσιμες εκτάσεις, κοινωφελείς εγκαταστάσεις, και κάθε φύσεως έργα, όπως και απομάκρυνση περιφραγμάτων των εργοταξίων.

- 17.2 Εάν σε δέκα (10) ημέρες από την έγγραφη υπόμνηση από την Διευθύνουσα Υπηρεσία δεν προβεί στην έναρξη και σε εύλογη προθεσμία, περαίωση των παραπάνω εργασιών, αυτές εκτελούνται σε βάρος του Αναδόχου, εκπιπτόμενης της σχετικής δαπάνης από την πρώτη σχετική πληρωμή, πέρα από την μη έκδοση βεβαιώσεως εμπρόθεσμου εκτελέσεως του έργου ή τηρηματος τούτου, για το λόγο αυτό.

ΑΡΘΡΟ 18^ο : Απαλλοτριώσεις

- 18.1 Ο Κύριος του έργου αναλαμβάνει την υποχρέωση να ενεργήσει όλες τις απαιτούμενες διατυπώσεις για την απαλλοτρίωση δημοτικών, κοινοτικών, Ν.Π.Δ.Δ. ή ιδιωτικών γηπέδων, κατοικιών κ.λ.π., απαραίτητων για την εκτέλεση των έργων, έχοντας και κάθε δικαστική και υλική ευθύνη για την διαδικασία της απαλλοτρίωσης τους.

- 18.2 Εάν οι παραπάνω απαλλοτριώσεις δεν έχουν γίνει πριν την έναρξη των εργασιών, ο Ανάδοχος υποχρεούται, εάν διαταχθεί μέσα σε προθεσμία που καθορίζεται στην Ειδική Συγγραφή Υποχρεώσεων, να υποβάλει σε δώδεκα (12) αντίγραφα (συμπεριλαμβανομένων και των διαφανών προτύπων σχεδίων) αντίτυπα κτηματολογικού διαγράμματος σε κλίμακα 1:1000 με κτηματολογικό πίνακα των ιδιοκτησιών, ή καταλαμβάνονται οριστικά ή προσωρινά αναγράφονται όλα τα απαιτούμενα για την απαλλοτρίωση στοιχεία δηλαδή:

- α. Ο ενδεικτικός αριθμός του κτήματος.
- β. Το ονοματεπώνυμο και το πατρώνυμο του ιδιοκτήτη.
- γ. Το χωριό ή η κοινότητα όπου υπάρχει η ιδιοκτησία, και διεύθυνση του ιδιοκτήτη
- δ. Το εμβαδόν της επιφανείας για προσωρινή κατάληψη.
- ε. Η διάκριση προσωρινής κατάληψης.
- στ. Το εμβαδόν της επιφανείας για οριστική απαλλοτρίωση ή δουλεία διόδου.
- ζ. Το είδος του κτήματος με περιγραφή όλων των πραγμάτων που βρίσκονται στο κτήμα (οικιών, φρεατίων, καλλιεργειών, αριθμού και είδους καταστρεφόμενων δένδρων κ.λ.π.) και
- η. Διάφορες παρατηρήσεις.

Τα παραπάνω διαγράμματα και κτηματολογικοί πίνακες πρέπει να συντάσσονται χωριστά για κάθε περιφέρεια Πρωτοδικείου, σε ιδιαίτερο πίνακα να σημειώνονται τα Ειρηνοδικεία και οι οικονομικές Εφορίες όπου υπάρχουν τα απαλλοτριούμενα κτήματα.

Ο κύριος του έργου έχει υποχρέωση μέσα σε δώδεκα (12) μήνες από την υποβολή σ' αυτόν των κτηματολογικών διαγραμμάτων και πινάκων ή από την εγκατάσταση του Αναδόχου, εφ' όσον υφίστανται αυτά τα διαγράμματα, να παραδώσει στον Ανάδοχο τα απαραίτητα για την εκτέλεση των έργων γήπεδα, ελεύθερα από κάθε δέσμευση.

Ο Ανάδοχος είναι υποχρεωμένος να εκτελέσει τις παραπάνω εργασίες, εάν διαταχθεί γι' αυτό με αποζημίωση σύμφωνα με τις διατάξεις του Νόμου περί αμοιβών Μηχανικών.

Σε περίπτωση που προκύπτει κτηματολόγιο της περιοχής και ο Ανάδοχος διαταχθεί να εκτελέσει επαλήθευση ή συμπλήρωση του και να εκπονήσει σε συνέχεια τα απαιτούμενα κτηματολογικά διαγράμματα και τους πίνακες ή παραπάνω αποζημίωση καθορίζεται αναλογικά σύμφωνα με τις παραπάνω διατάξεις.

Καλαμάτα - - 2015 Καλαμάτα-..... - 2015 Καλαμάτα-..... - 2015

23 Νοε 2015

ΕΝΕΓΧΘΗΚΕ

ΘΕΩΡΗΘΗΚΕ

Οι Συντάκτες

Η Προϊσταμένη
του τμήματος Μελετών

Ο Διευθυντής
Τεχνικών Υπηρεσιών

Νίκος Παναγοκόπουλος
Αρχιτέκτων Μηχανικός

Χριστίνα Λυκούργια
Τοπογράφος Μηχανικός

Βασιλείος Τζαμουράνης
Πολιτικός Μηχανικός

Αγγελική Μπουμπούλου
Ηλεκτρολόγος Μηχανικός

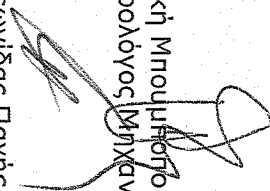
Αεωνίδας Παχής
Γεωπόνος Τ.Ε.



ΕΛΛΗΝΙΚΗ ΔΗΜΟΚΡΑΤΙΑ
ΝΟΜΟΣ ΜΕΣΣΗΝΙΑΣ

ΕΡΓΟ:

"Κρασεπδώσεις και φωτισμός της
οδού Αρτέμιδος από οδό Λεϊκών έως
οδό Σπάρτης"

ΔΗΜΟΣ ΚΑΛΑΜΑΤΑΣ
ΔΙΕΥΘΥΝΣΗ ΤΕΧΝΙΚΩΝ ΥΠΗΡΕΣΙΩΝ
ΤΜΗΜΑ ΜΕΛΕΤΩΝ

ΠΡΟΫΠ/ΣΜΟΣ: **149.000,00€**

ΕΙΔΙΚΗ ΣΥΓΓΡΑΦΗ ΥΠΟΧΡΕΩΣΕΩΝ

ΑΡΘΡΟ 1^ο : Αντικείμενο και ειδικό συμβατικό χρηματικό αντικείμενο της εργολαβίας.

- 1.1 Αντικείμενο της παρούσας εργολαβίας είναι. Τα είδη και οι ποσότητες που προβλέπονται περιέχονται στο προϋπολογισμό της μελέτης: "Κρασεπδώσεις και φωτισμός της οδού Αρτέμιδος από οδό Λεϊκών έως οδό Σπάρτης"
 - 1.2 Συμβατικές δε τιμές μονάδας εργασιών είναι οι τιμές μονάδας εργασιών του τιμολογίου και του προϋπολογισμού μελέτης.
 - 1.3 Αρχικό συμβατικό χρηματικό αντικείμενο της εργολαβίας είναι, η κατά την προσφορά, αξία του έργου ΣΠ, αυξημένη με ποσά για γενικά έξοδα και εργολαβικό όφελος, απρόβλεπτες δαπάνες και απολογιστική δαπάνη ασφάλτρου (εφόσον υπάρχει). Τα ποσά αυτά είναι ανάλογα προς τα αρχικά προβλεφθέντα μειωμένα κατά το ποσοστό έκπτωσης της εργολαβίας.
- Η συνολική κατά την προσφορά δαπάνη του έργου είναι το αρχικό συμβατικό αντικείμενο όπως ορίζεται ανωτέρω προσαυξημένο με ποσό για ανθεώρηση και τον εκάστοτε ισχύοντα Φ.Π.Α.

ΑΡΘΡΟ 2^ο : Τεχνικές προδιαγραφές

Για την εκτέλεση του έργου ισχύουν τα οριζόμενα στο Άρθρο 176 του Ν 3669/2008

Επιπρόσθετα, ενδεικτικά αλλά όχι περιοριστικά, ισχύουν οι κανονισμοί και προδιαγραφές που ορίζονται κατωτέρω, στη ΓΤΣΥ και στην ΕΤΣΥ (*συμπληρώνεται για κάθε κατηγορία έργου*).

- (1) Γενικώς για την κατασκευή του έργου και των επι μέρους εργασιών έχουν εφαρμογή:
 - i. Οι εγκριθείσες 440 ΕΤΕΠ σύμφωνα με την αριθμ. ΔΙΠΑΔ/ΟΙΚ/273/17-7-2012 Απόφαση του ΥΠΕΚΑ και την αριθμ 26/4-10-2012 Εγκύκλιο της Γενικής Γραμματείας Δημοσίων Έργων
 - ii. Η ΚΥΑ οικ. 41020/819/25.09.2012 (ΦΕΚ 2776/15.10.2012 τεύχος Β) Καθορισμός των τεχνικών προδιαγραφών για τα εσωτερικά δίκτυα ηλεκτρονικών επικοινωνιών και τροποποίηση του άρθρου 30 (εσωτερικές ηλεκτρικές εγκαταστάσεις) του Κριτηριακού Κανονισμού.
 - iii. Τα «Ευρωπαϊκά Πρότυπα», όπως έχουν εγκριθεί από την Ευρωπαϊκή Επιτροπή Τυποποίησης (CEN).
 - iv. Τα διεθνή πρότυπα, όπως έχουν εγκριθεί από το Διεθνή Οργανισμό Τυποποίησης (ISO).
 - v. Οι Ελληνικές προδιαγραφές (ΕΝΟΤ), κανονισμοί και πρότυπα και οι άλλες διατάξεις (νόμοι, διατάγματα, υπουργικές αποφάσεις, εγκύκλιοι κτλ.) που ισχύουν στην Ελλάδα, περιλαμβανομένων των ΠΤΠ έργων οδοποιίας έκδοσης 1966 και εντέθεν της τώως Δ/σης Γ3β του τώως Υπουργείου Δημοσίων Έργων και των μη καταργηθεισών ΠΤΠ οδοποιίας (κωδικοποίηση 1964) της τώως Δ/σης Γ3β του τώως Υπουργείου Δημοσίων Έργων. Σε περίπτωση που οι ανωτέρω προδιαγραφές ή/και πρότυπα διαφέρουν από τα

- αντιστοίχα Ευρωπαϊκά τότε ισχύουν αυτά που έχουν εγκριθεί από την Ευρωπαϊκή Επιτροπή Τυποποίησης (CEN).
- (2) Για θέματα που δεν καλύπτονται από τις παραπάνω Ελληνικές προδιαγραφές, κανονισμούς και πρότυπα, μπορούν να εφαρμοστούν τα κατωτέρω αναφερόμενα εναλλακτικά εθνικά και διεθνή πρότυπα:
- vi. Ελληνικές προδιαγραφές και κανονισμοί (ΕΛΟΤ, ΠΤΤΙ κτλ.)
 - vii. Γερμανικοί κανονισμοί και προδιαγραφές (DIN, VDE)
 - viii. Βρετανικές προδιαγραφές και κανονισμοί (BS)
 - ix. Γαλλικές προδιαγραφές και κανονισμοί (AFNOR)
 - x. Αμερικανικές προδιαγραφές (ASTM, AASHTO, AWSA)
- Πάντως αν τυχόν στις προδιαγραφές αυτές υπάρχουν όροι, διατάξεις, περιορισμοί ή και αριθμητικά όρια που έρχονται σε αντίθεση με όσα ορίζονται στη Γενική ή Ειδική ΤΣΥ ή στα λοιπά συμβατικά τεύχη για το ίδιο θέμα, θα ισχύουν οι όροι και οι διατάξεις των συμβατικών τευχών-κατά-τη σειρά ισχύος που ορίζεται στη Διακήρυξη ή, εφόσον δεν ορίζεται εκεί, στη ΤΣΥ.
- (3) Κάθε επιμέρους πρότυπο θα χρησιμοποιείται καθ' ολοκληρία και ο Ανάδοχος θα είναι υπεύθυνος ώστε να εξασφαλίσει ότι τα επί μέρους στοιχεία ή τμήματα των κατασκευών και του εξοπλισμού είναι συμβατά μεταξύ τους, ώστε το σύνολο του έργου να ανταποκρίνεται στις απαιτήσεις ποιότητας.
- (4) Διευκρινίζεται ότι τα έργα της παρούσας σύμβασης υποκείνται στις διατάξεις των ισχύόντων κανονισμών και των σχετικών με αυτές Εγκυκλίων και Αποφάσεων του ΥΠΕΧΩΔΕ (όπως π.χ. ο κανονισμός σηλομένου σκυροδέματος, ο κανονισμός φόρτισης δομικών έργων κτλ).
- (5) Εκτός αν προδιαγράφεται διαφορετικά, όλα τα πρότυπα και κανονισμοί που θα εφαρμοστούν, θα πρέπει να είναι στις πιο πρόσφατες εκδόσεις τους ως προς το χρόνο δημοσίευσής του υπόψη έργου, συμπεριλαμβανομένων και των σχετικών τροποποιήσεών τους.

ΑΡΘΡΟ 3^ο : ΣΥΜΒΑΤΙΚΑ ΣΤΟΙΧΕΙΑ ΤΟΥ ΈΡΓΟΥ

- Συμβατικά στοιχεία του έργου ορίζονται κατά σειρά αυτά που αναφέρονται στη Διακήρυξη . Τα τεύχη της δημοσίευσής αλληλοσυμπληρώνονται. Σε περίπτωση ασυμφωνίας μεταξύ των όρων που περιέχονται σ' αυτά, η σειρά ισχύς τους είναι πάντα αυτή που αναφέρεται στη Διακήρυξη Δημοσίευσής, καθώς και τα παρακάτω.
- 1. Το συμφωνητικό
 - 2. Η Διακήρυξη Δημοσίευσής,
 - 3. Το προσφορά εκπτώσεων του άρθρου 6 του νόμου 3669/08.
 - 4. Το Περιγραφικό τιμολόγιο της μελέτης και τα Παραρτήματά του
 - 5. Ο προϋπολογισμός μελέτης.
 - 6. Η παρούσα συγγραφή υποχρεώσεων .
 - 7. Οι Τεχνικές Προδιαγραφές και τα παραρτήματά τους.
 - 8. Η Τεχνική Περιγραφή της μελέτης.
 - 9. Η Τεχνική μελέτη κατασκευής του έργου (σχέδια, τεύχη κ.λ.π)
 - 10. Το Χρονοδιάγραμμα- πρόγραμμα κατασκευής του έργου, όπως τελικά θα εγκριθεί από την Υπηρεσία.
 - 11. Η Ανάλυση Τιμών και τα αντιστοίχα περιγραφικά τιμολόγια για την περίπτωση συντάξεως πρωτοκόλλων κανονισμών τιμών μονάδας νέων εργασιών.
- Επίσης έχουν συμβατική ισχύ, επόμενη των αναφερόμενων στην προηγούμενη παράγραφο:
- (1) Οι υπόλοιπες από τις εγκρίσεις 440 ΕΤΕΠ σύμφωνα με την αριθμ. ΔΙΠΛΑ/ΟΙΚ/273/17-7-2012 Απόφαση του ΥΠΕΚΑ και την αριθμ 26/4-10-2012 Εγκύκλιο της Γενικής Γραμματείας Δημοσίων Έργων που δεν περιλαμβάνονται στο παράρτημα 3 του Περιγραφικού Τιμολογίου
 - (2) Τα εγκεκριμένα ενιαία Τιμολόγια του άρθρου 17 παρ. 4 του Ν. 3669/08 (ΚΑΕ).
 - (2) Οι Ευρωκώδικες,
 - (3) Οι Πρότυπες Τεχνικές Προδιαγραφές (Π.Τ.Π.) του Υ.ΠΕ.ΧΩ.Δ.Ε. (ή του τ. Υ.Δ.Ε.).
 - (4) Οι προδιαγραφές ΕΛ.Ο.Τ. και Ι.Σ.Ο.



ΑΡΘΡΟ 4^ο : Σύμβαση κατασκευής του έργου.

- 4.1 Η Σύμβαση για την κατασκευή του έργου θα γίνει με βάση την απόφαση για έγκριση της δημοπρασίας για συνολικό χρηματικό ποσό αυτό που θα προκύψει από την δημοπρασία.
- 4.2 Ο από την δημοπρασία μειοδότης, μετά την κοινοποίηση σε αυτόν της έγκρισης της δημοπρασίας καλείται για την υπογραφή της σχετικής συμβατικής μέσα σε **15 ημέρες**, προσκομίζοντας και την απαιτούμενη εγγυητική επιστολή.
- 4.3 Σε περίπτωση κατά την οποία ο μειοδότης δεν εμφανισθεί μέσα στην παραπάνω προθεσμία ή δεν προσκομίσει τις απαιτούμενες εγγυήσεις για την καλή εκτέλεση της σύμβασης, κηρύσσεται έκπτωτος, η δε εγγύηση συμμετοχής του στην δημοπρασία, καταρρίπτεται υπέρ του κυρίου του έργου, σύμφωνα με τις διατάξεις του παρ.6 άρθρο 30 του Ν3669/08 και του άρθρου 157 του Ν.4281/08-08-2014 (ΦΕΚ τεύχος Α'160).

ΑΡΘΡΟΝ 5^ο : Εγγύηση καλής εκτέλεσης

- 5.1 Σύμφωνα το άρθρο 157 παρ. 1β) του Ν.4281/08-08-2014 (ΦΕΚ τεύχος Α'160), **«Εγγύηση καλής εκτέλεσης»**, το ύψος της οποίας καθορίζεται σε ποσοστό έως 5% επί της αξίας της σύμβασης χωρίς να υπολογίζεται ο ΦΠΑ. Η εγγύηση καλής εκτέλεσης καταρρίπτεται στην περίπτωση παράβασης των όρων της σύμβασης, όπως αυτή ειδικότερα ορίζει.
- 5.2 Οι εγγυήσεις καλής εκτέλεσης του έργου, πρέπει να είναι κοινές υπέρ όλων των μελών της Κοινοπραξίας (άρθρο 36 παρ.2 του Ν.3669/08).
- 5.3 Οι εγγυήσεις καλής εκτέλεσης εκδίδονται από πιστωτικά ιδρύματα που λειτουργούν νόμιμα στα κράτη – μέλη της Ευρωπαϊκής Ένωσης ή του Ευρωπαϊκού Οικονομικού Χώρου, ή στα κράτη – μέλη της Συμφωνίας Δημοσίων Συμβάσεων του Παγκόσμιου Οργανισμού Εμπορίου, που κυρώθηκε με το Ν.2513/1997 (Α'139) και έχουν, σύμφωνα με τις ισχύουσες διατάξεις, το δικαίωμα αυτό. Μπορούν επίσης να εκδίδονται από το Ε.Τ.Α.Α. – Τ.Σ.Μ.Ε.Δ.Ε. ή να παρέχονται με γραμμάτιο του Ταμείου Παρακαταθηκών και Δανείων με παρακατάθεση σε αυτό, του αντίστοιχου χρηματικού ποσού, σύμφωνα το άρθρο 157 παρ. 4 του Ν.4281/08-08-2014 (ΦΕΚ τεύχος Α'160).

ΑΡΘΡΟΝ 6^ο : Πρόγραμμα κατασκευής - Προθεσμίας.

- 6.1 Το έργο θα εκτελεσθεί σε **120 Η.Η.**
- 6.2 Παράταση της συμβατικής προθεσμίας δεν αναγνωρίζεται παρά μόνο για λόγους ευθύνης του εργοδότη. Η παράταση αυτή χορηγείται σύμφωνα με τις διατάξεις του άρθρου 48 του Ν.3669/08
- 6.3 Ο ανάδοχος είναι υποχρεωμένος να εκπονήσει πρόγραμμα κατασκευής του έργου(Χρονοδιάγραμμα κατασκευής έργου), το οποίο να ανταποκρίνεται στις υποχρεώσεις της παρούσης Ε.Σ.Υ. που θα υποβληθεί στην Υπηρεσία που διευθύνει το έργο μέσα σε προθεσμία 15 ημερών από την υπογραφή της σύμβασης του. Η Υπηρεσία αποφαίνεται κατόπιν ελέγχου και για τυχόν τροποποιήσεις των προτάσεων του αναδόχου κλπ. όπως ορίζεται στο άρθρο 46 του Ν.3669/08 εγκαίρως και μάλιστα μέσα σε 10 ημέρες από την υποβολή του εκδίδει δε την σχετική εγκριτική απόφαση.
- 6.4 Το εν λόγω πρόγραμμα κατασκευής κλιμακώνεται μέσα στην προθεσμία που ορίζεται από το άρθρο 6 της παρούσας για την εκτέλεση εργασιών κλπ. και συντάσσεται με βασική επιδίωξη τον συντονισμό των δραστηριοτήτων προς απόδοση κατά το δυνατόν ολοκληρωμένων τμημάτων του έργου.
- 6.5 Το πρόγραμμα συντάσσεται με μορφή γραμμικού διαγράμματος ή κατά την μέθοδο της δικτυωτής ανάλυσης (PERT) σύμφωνα με το άρθρο 46 του Ν.3669/08 εφ όσον κρίνεται ότι είναι αναγκαία η Υπηρεσία που διευθύνει το έργο.
- 6.6 Το παραπάνω διάγραμμα συντάσσεται σύμφωνα με αυτά που παρέχονται στο άρθρο 46 του Ν.3669/08 σε ότι αφορά το μηχανικό εξοπλισμό και το προσωπικό ανάλυσης εκπαίδευσης, για την εμπρόθεσμη και έντεχνη εκτέλεση των εργασιών.

ΑΡΘΡΟ 7ο : Χρόνος ενγύησης και συντήρησης του Έργου:

- 7.1 Μετά την αποπεράτωση των εργασιών, ο ανάδοχος είναι υπεύθυνος για την καλή λειτουργία και συντήρηση του έργου για τους επόμενους 15 μήνες από την ημερομηνία της βεβαιωμένης περαιώσεώς του.
- 7.2 Κατά τα λοιπά, ισχύει το άρθρο 74 του Ν.3669/08

ΑΡΘΡΟ 8ο : Ρήτρες.

α) Υπέρβαση Προθεσμιών

- 8.1 Για κάθε υπέρβαση με υπαιτιότητα του εργολάβου της συνολικής προθεσμίας που τίθεται στο άρθρο 6 της παρούσας, επιβάλλονται οι καθοριζόμενες από το άρθρο 49 του Ν.3669/08 ποινικές ρήτρες και για τα χρονικά διαστήματα που καθορίζονται σ' αυτό.
- 8.2 Με τη σύμβαση ορίζονται οι ποινικές ρήτρες οι οποίες καταρτίζουν υπέρ του κυρίου του έργου, αν ο Ανάδοχος υπερβεί, με υπαιτιότητά του, τη συνολική προθεσμία κατασκευής του έργου.
- 8.3 Οι ποινικές ρήτρες καταρτίζονται με αιτιολογημένη απόφαση της Διευθύνουσας Υπηρεσίας και παρακρατούνται από τον αμέσως επόμενο λογαριασμό του έργου. Η κατάπτωση των ποινικών ρητρών για υπέρβαση της συνολικής προθεσμίας δεν ανακαλείται. Για κάθε ημέρα καθυστέρησης περάτωσης του έργου μετά την προθεσμία που ορίστηκε και που οφείλεται σε υπαιτιότητα του Αναδόχου, επιβάλλεται ποινική ρήτρα σύμφωνα με την παρ. 2 του άρθρου 49 του Ν.3669/2008

Άρθρο 9ο. Λήψη γνώσης τοπικών εδαφικών συνθηκών

Ο Ανάδοχος σαν διαγωνιζόμενος, πριν από την επιδότηση της προσφοράς του οφείλει να έχει προβεί σε επί τόπου επίσκεψη, εξέταση και ενδεχομένως έρευνα κάθε είδους, των γενικών και τοπικών συνθηκών της κατασκευής του έργου, κυρίως σε ότι αφορά τις πύση φύσεως ηηγές λήψης υλικών, τις δυνατές θέσεις της προσωρινής και οριστικής απόθεσης των προϊόντων εκσκαφής, τις μεταφορές, τη διδύση, διαχείριση και αποθήκευση υλικών, τη δυνατότητα εξασφάλισης του εργατοτεχνικού προσωπικού γενικά, νερού, ηλεκτρικού ρεύματος και οδών προσπέλασης, τις επικρατούσες μετεωρολογικές συνθήκες τις συνθήκες υπόγειων υδάτων, ποταμών, χειμάρρων, παλαιορροιας, ή παρόμοιες φυσικές συνθήκες στον τόπο των έργων κλπ.

Επίσης ο Ανάδοχος, σαν διαγωνιζόμενος και πριν από την επιδότηση της προσφοράς του οφείλει να έχει προβεί σε πλήρη εξέταση και να έχει πλήρη γνώση των εδαφικών συνθηκών, ώστε να σχηματίσει ίδια γνώμη, πριν από την υποβολή της προσφοράς του.

Η συμμετοχή του στον διαγωνισμό σημαίνει ότι έχει προβεί σε αυτού του είδους την εξέταση και έρευνα και ότι αποδέχεται ότι τα σχετιζόμενα με τις εδαφικές συνθήκες τμήματα του έργου, μπορούν να κατασκευασθούν με τις παραδοχές, τους τρόπους και τις μεθόδους που αναφέρονται στην συγκεκριμένη οριστική μελέτη, της οποίας έχουν λάβει γνώση. Ο Ανάδοχος του έργου έχει την υποχρέωση της εκτέλεσης των εργασιών αυτών, χωρίς καμία πρόσθετη απόζημίωση πέραν αυτής που προβλέπεται συμβατικό του Τιμολόγιο , οποιαδήποτε ανάγκη και αν προκύψει εκ των υστέρων.

Εφόσον, παρά ταύτα, ο Ανάδοχος προτείνει γραπτά και αιτιολογημένα για τμήματα του έργου, αλλαγές στον τρόπο κατασκευής που οφείλονται στις τοπικές εδαφικές συνθήκες και η Επιβλέπουσα Υπηρεσία αποδέχεται τις προτάσεις του, τότε οφείλει να προβεί σε μελέτη τροποποίησης και εκτέλεση των εργασιών αυτών, πάντα μετά από έλεγχο και έγκριση της Επιβλέπουσας Υπηρεσίας. Για την μελέτη και τις εργασίες αυτές ο Ανάδοχος δεν δικαιούται ουδεμιάς πρόσθετης αποζημίωσης.



ΑΡΘΡΟ 10^ο : ΑΔΙΟΤΗΤΑ ΤΩΝ ΚΑΤΑΣΚΕΥΩΝ

- 10.1 Ο καθορισμός από την τεχνική προδιαγραφή των οποιασδήποτε στοιχείων και οδηγιών για την εκτέλεση των εργασιών, σύμφωνα με τις προβλεπόμενες επιμέρους διαστάσεις και τρήσεις εκτέλεσης των κατασκευών, δεν απαλλάσσει τον ανάδοχο από την υποχρέωση, να πάρει κάθε μέτρο για την άρτια εκτέλεση και λειτουργικότητα των διαφόρων ειδών κατασκευών που συνθέτουν κάθε τμήμα του Έργου.
- 10.2 Για την εφαρμογή των παραπάνω όρων διευκρινίζεται ότι έστω και αν δεν ορίζεται και από τα σχέδια λεπτομερειών ή από άλλα στοιχεία της εργολαβίας είτε τέλος από τις οδηγίες ή διαταγές πρέπει να είναι άρτιο, ως προς την κατασκευή και άμεση εμφάνιση του όμο και ως προς την άμεση σύνδεσή του προς τα λοιπά τμήματα του έργου.
- 10.3 Σε περίπτωση που διαπιστωθεί κάποια παράλειψη ή ελάττωμα της κατασκευής ο ανάδοχος υποχρεούται στην συμπλήρωση ή επανόρθωση στο χρόνο που θα ορίζει η Υπηρεσία, αλλιώς η Υπηρεσία έχει το δικαίωμα να εκτελέσει αυτό σε βάρος και για λογαριασμό του άνευ έτερου και με τημή που θα ζητήσει ο νέος κατασκευαστής
- 10.4 Γενικά ισχύουν τα αναφερόμενα στα άρθρα 59 και 60 του Ν.3669/08.

ΑΡΘΡΟ 11^ο : ΑΥΞΗΜΕΙΩΣΕΙΣ ΕΡΓΑΣΙΩΝ ΝΕΣ ΕΡΓΑΣΙΕΣ. ΚΑΝΟΝΙΣΜΟΣ ΤΙΜΩΝ ΜΟΝΑΔΑΣ ΝΕΩΝ ΕΡΓΑΣΙΩΝ.

Εάν κατά την διάρκεια εκτέλεσας του έργου, απαιτηθεί η αυξημείωση των ποσοτήτων του προϋπολογισμού είτε η εκτέλεση συμπληρωματικών εργασιών, τότε ισχύουν οι διατάξεις των άρθρων 56 και 57 του Ν.3669/08.

ΑΡΘΡΟ 12^ο : ΑΝΑΘΕΩΡΗΣΗ ΤΙΜΩΝ.

Για την αναθεώρηση τιμών εφαρμόζονται οι διατάξεις του άρθρου 10 του Ν.1418/84 σε συνδυασμό με το άρθρο 54 του Ν. 3669/08.

ΑΡΘΡΟ 13^ο : ΠΙΣΤΟΠΟΙΗΣΕΙΣ ΕΝΤΟΛΕΣ ΠΛΗΡΩΜΩΝ.

- 13.1 Οι λογαριασμοί και οι πιστοποιήσεις συντάσσονται κατά μήνα, σύμφωνα με τα οριζόμενα στο άρθρο 53 του Ν.3669/08.
- 13.2 Μετά την προσωρινή παραλαβή του έργου συντάσσεται πρωταρχικός λογαριασμός, με βάση τις ποσότητες που περιλαμβάνονται στο σχετικό εγκεκριμένο πρωτόκολλο Προσωρινής Παραλαβής.

ΑΡΘΡΟ 14^ο : Τελικός Λογαριασμός.

- 14.1 Ο τελικός λογαριασμός εκδίδεται βάσει του πρωτοκόλλου οριστικής παραλαβής του έργου και της σχετικής, εγκριτικής απόφασης αυτού.
- 14.2 Τα παραπάνω στοιχεία αποστέλνουν τα μόνον δικαιολογητικά για την έκδοση του εξοφλητικού λογαριασμού, αντίτυπα δε ή αντίγραφα αυτών επισυνάπτονται σε αυτόν. Πριν από την θεώρηση του τελικού λογαριασμού καθώς και όλων των ενδιάμεσων λογαριασμών ο ανάδοχος πρέπει να φέρει βεβαίωση του αρμοδίου Υποκαταστήματος του ΙΚΑ και λοιπών Ταμείων ότι εξοφλήθηκαν όλες οι σχετικές με την εκτέλεση του έργου ασφαλιστικές εισφορές. Κατά τα λοιπά ισχύουν τα αναφερόμενα στις διατάξεις του άρθρου 53 του Ν.3669/08.



ΑΡΘΡΟ 15^ο : Τόπος Διαμονής του Αναδόχου.

Ο Ανάδοχος υποχρεούται, όπως δηλώνει τον τόπο και την διεύθυνση της επιχείρησώς κατά την διάρκεια των έργων, προκειμένου να του κοινοποιούνται τα έγγραφα της Υπηρεσίας, σύμφωνα με τις διατάξεις του άρθρου 30 παρ. 9 του Ν.3669/08. Επίσης, είναι υποχρεωμένος να διορίσει αντικείμενο του και αποδεκτό από την Υπηρεσία.

ΑΡΘΡΟ 16^ο : Ποιότητα και προέλευση υλικών και στοιμών και ημικατεργασμένων προϊόντων.

- 16.1 Όλα τα υλικά ,προϊόντα κλπ. που θα χρησιμοποιηθούν θα είναι της καλύτερης ποιότητας της αγοράς, χωρίς βλάβες ή ελαττώματα και θα φέρουν τη σήμανση CE.
Η ενσωμάτωση στα έργα υλικών με σήμανση CE είναι επιβεβλημένη σύμφωνα με την ΚΥΑ ΥΠΑΝ -ΥΠΥΔΕΜΙ υπ'αριθμ. 6690(ΦΕΚ 1914Β/15-6-2012) σε εφαρμογή των διατάξεων του ΠΔ 334/94
- 16.2 Τα υλικά θα πρέπει να είναι κατά προτίμηση από την εγχώρια βιομηχανία και σύμφωνα με τις προδιαγραφές, με εξαίρεση εκείνα που δεν προσφέρονται στην Ελλάδα.
- 16.2 Επίσης, όλα τα υλικά για την εκτέλεση των έργων θα είναι σύμφωνα με τα συμβατικά δεδομένα, ισχύοντες, κανονισμούς και προδιαγραφές των Υπουργείων Υ.ΠΕ.ΧΩ.Δ.Ε, Εμπορίου και Βιομηχανίας Ενεργείας και Τεχνολογίας, καθώς επίσης και με τα συμβατικά δεδομένα της εργολαβίας, αριστης ποιότητας και της απολύτου εγκρίσεως του αρμοδίου οργάνου της επιβλεψής, σχετικά με εμφάνιση, την ανταπόκριση στις προδιαγραφές κλπ.
- 16.3 Σε περίπτωση που ο εργοδότης παραδώσει στον εργολάβο υλικά απαιτούνται για την εκτέλεση των έργων ο εργολάβος δεν δικαιούται κανένα ποσοστό για γενικά έξοδα και όφελος αυτού επί της αξίας τους, ούτε αποζημίωση για δαπάνες αποθήκευσης και φύλαξης των υλικών αυτών .
- 16.4 Ο εργολάβος δεν φέρει καμία ευθύνη για την κακή ποιότητα ή ακαταλληλότητα των υλικών που παραδίδονται από τον εργοδότη, εφ'όσον έγκαιρα το αναφέρει εγγράφως.
- 16.5 Τα παραπάνω υλικά παραδίδονται από τον εργοδότη στον εργολάβο με πρωτόκολλο, μετά δε την παραλαβή τους από τον εργολάβο, αυτός φέρει αμέριμνα την ευθύνη για κάθε βλάβη, ζημιά ή απώλεια που τυχόν θα συμβούν στα υλικά αυτά .
- 16.6 Πριν από κάθε παραγγελία, το υλικό, μηχανήματα ή συσκευή θα εγκρίνεται από την Υπηρεσία ως εξής:
Αν πρόκειται για υλικά «σειράς» βιομηχανικής παραγωγής, θα προσκομίζονται στην Υπηρεσία προσπέκτους και προδιαγραφές του εργοστασίου παραγωγής, καθώς και δείγματα. Αν πρόκειται για υλικά αυτοσχέδια και πρόκειται να παραχθεί ειδικά για το εν λόγω έργο, θα προσκομίζονται στην Υπηρεσία δείγματα, σχέδια ή μοντέλα. Τα παραπάνω δείγματα κλπ. που θα εγκρίνονται από την Υπηρεσία, θα φυλάσσονται από αυτήν μέχρι την παραλαβή του έργου, χωρίς ιδιαίτερη αποζημίωση του εργολάβου λόγω εκλογής. Η Υπηρεσία έχει το δικαίωμα να απορρίψει κατά την κρίση της, κάθε υλικό μηχανήματα ή συσκευή, που δεν θα είναι σύμφωνα με τα δείγματα ή τις προδιαγραφές ως ανωτέρω.
- 16.7 Όλα τα ανωτέρω μηχανήματα και συσκευές πρέπει να συνοδεύονται από πιστοποιητικό ελέγχου του κατασκευάστου η δε επιβλεψη θα μπορεί να παραπέμψει αυτά για εργαστηριακό έλεγχο με μέριμνα και δαπάνες του αναδόχου.
- Ο ανάδοχος υποχρεούται πριν από την παραγγελία των υλικών, μηχανημάτων συσκευών κλπ. να υποβάλλει στην διευθύνουσα Υπηρεσία πλήρη κατάλογο των προς παραγγελία υλικών για έγκριση, γνωστοποιώντας συγχρόνως και την ημερομηνία παραγγελίας των ανωτέρω υλικών. Ο ανάδοχος υποχρεούται να εξασφαλίσει ελεύθερη είσοδο και δυνατότητα παρακολούθησης του ελέγχου της Υπηρεσίας στα εργοστάσια ή εργοτάξια παραγωγής υλικών.

ΑΡΘΡΟΝ 17° : Ασφάλιση κατά παντός κινδύνου και αστικής ευθύνης.

Ασφάλιση κατά παντός κινδύνου και αστικής ευθύνης, η οποία καλύπτει την αποκατάσταση ζημιών που προκαλούνται από τον ανάδοχο της σύμβασης κατά την εκτέλεση της. Η ασφάλιση αυτή ζητείται υποχρεωτικά στις δημόσιες συμβάσεις έργων, σύμφωνα το άρθρο 157 παρ. 2β) του Ν.4281/08-08-2014 (ΦΕΚ τεύχος Α' 160).

Ο Ανάδοχος θα πρέπει αμέσως μετά την υπογραφή της σύμβασης και το αργότερο εντός δέκα πέντε (15) ημερών, να προσκομίσει απαραίτητως «Βεβαίωση Ασφάλισης» (Cover Note), όπου να αναφέρονται οι ασφαλιστικές καλύψεις και τα όρια απόζημίωσης που θα περιλαμβάνει το ασφαλιστήριο συμβόλαιο.

Στην περίπτωση αυτή, το ασφαλιστήριο συμβόλαιο πρέπει να υποβληθεί το αργότερο εντός τριάντα (30) ημερών από την υπογραφή της σύμβασης.

ΑΡΘΡΟΝ 18° : Ασφάλιση Προσωπικού.

Ο Ανάδοχος υποχρεούται όπως, ανεξάρτητα του εάν το έργο εκτείνεται μέσα ή έξω από την ασφαλιστική περιοχή του Ι.Κ.Α. ασφαλίσει στο Ι.Κ.Α. όλο το απασχολούμενο από αυτόν προσωπικό, σύμφωνα με τις υπέρχουσες διατάξεις περί Ι.Κ.Α.

Ο Ανάδοχος είναι υποχρεωμένος να ασφαλίσει για περίπτωση ατυχημάτων σε ασφαλιστικές εταιρείες αναγνωρισμένες από το κράτος το εργατοτεχνικό και λοιπό προσωπικό του που απασχολείται στα εργοτάξια του έργου, εάν αυτό δεν υπάρχει στις διατάξεις περί ΙΚΑ καθώς και τρίτους και κατά των ζημιών προς τρίτους.

ΑΡΘΡΟΝ 19ο : Σήμανση κατά το σχέδιο εκτέλεσης των εργασιών.

Ο Ανάδοχος είναι υποχρεωμένος στις εργοταξιακές θέσεις και στις θέσεις που εκτελούνται οι εργασίες να τοποθετήσει τα απαιτούμενα ανάλογα με την φύση των έργων (συγκοινωνιακά, υδραυλικά, οικοδομικά κ.λ.π.) σήματα και γενικά πινακίδες ασφαλείας, προσέχοντας για την συντήρησή τους.

Στις επικινδύνες για την κυκλοφορία θέσεις θα τοποθετούνται υποχρεωτικά αυτόματα σπινθηρίζοντας σήματα (FLASH LIGHTS). Ακόμα θα χρησιμοποιούνται, όπου υπάρχει ανάγκη, και τροχονόμοι υπάλληλοι του αναδόχου για την ασφαλή καθοδήγηση πεζών και τροχοφόρων, για την απρόσκοπτη και ασφαλή κυκλοφορία στους δρόμους, στους παρακαμπτηρίους δρόμους και τις προσπελάσεις και γενικά σε όλα τα εργοτάξια του έργου κατά την ημέρα και την νύκτα.

Τα παραπάνω μέτρα θα λαμβάνονται με ευθύνη και δαπάνες του αναδόχου. Ο Ανάδοχος ευθύνεται ποινικά και αστικά για κάθε ατύχημα που οφείλεται στη μη λήψη των απαραίτητων μέτρων ασφαλείας και ιδιαιτέρως στην οχλαστική τήρηση των Π.Δ. περί μέτρων ασφαλείας κατά την εκτέλεση εργασιών που ισχύουν κατά την διάρκεια κατασκευής του έργου.

ΑΡΘΡΟΝ 20ο : Ενγκαταστάσεις Επιχειρήσεων και Οργανισμών Κοινής Ωφέλειας

Ο Ανάδοχος πρέπει να έχει υπόψη του, ότι είναι δυνατόν στην περιοχή του έργου να υπάρχουν ενδείξεις ή υποδείξεις εγκαταστάσεις Ο.Κ.Ω. ή Ν.Π.Δ.Δ. που πρέπει να μετασχηματισθούν ή να κατασκευαστούν νέες από τους ιδιοκτήτες τους

Με τις εργασίες αυτές καμία οικονομική ή τεχνική ανάμιξη δεν θα έχει ο Ανάδοχος (εκτός αν ορίζεται αλλιώς στην Ε.Σ.Υ.) υποχρεούται όμως να διευκολύνει χωρίς καμία δικαιολογία την εκτέλεση των παραπάνω εργασιών, χωρίς να δικαιούται από τον λόγο αυτό ιδιαιτέρως αποζημίωσης, για καθυστερήσεις ή δυσχερείες που θα παρουσιαστούν στις εργασίες που εκτελούνται από αυτόν.

Άρθρο 21ο: Απαιτούμενα μέτρα ασφάλειας και υγείας στο εργοτάξιο*

¹
Ο ανάδοχος έχει την υποχρέωση για την τήρηση των διατάξεων της εργατικής νομοθεσίας, των διατάξεων και κανονισμών για την πρόληψη ατυχημάτων στο προσωπικό του, ή στο προσωπικό του φορέα του έργου, ή σε οποιονδήποτε τρίτο, ώστε να εξαλειφονται ή να ελαχιστοποιούνται οι κίνδυνοι ατυχημάτων ή επαγγελματικών ασθενειών κατά την φάση κατασκευής του έργου : ΠΔ 305/96 (αρ. 7-9), Ν.3669/08 (αρ. 37 παρ.7), Ν. 3850/10 (αρ. 42).

2. Τα πλαίσια της ευθύνης του, ο ανάδοχος υποχρεούται :

- α. Να εκπονηεί κάθε σχετική μελέτη (στατική ικρωμάτων, μελέτη προσωρινής σήμανσης έργων κλπ.) και να λαμβάνει όλα τα σχετικά μέτρα Ν.3669/08 (αρθ. 37 παρ.7).
- β. Να λαμβάνει μέτρα προστασίας σύμφωνα με την ισχύουσα νομοθεσία στο Σχέδιο Ασφάλειας και Υγείας (ΣΑΥ), όπως αυτό ρυθμίζεται με τις αποφάσεις του (τ.) ΥΠΕΧΩΔΕ : ΔΙΠΔΔ/οικ.177/2-3-01, ΔΕΕΠΠ/85/14-5-01 και ΔΙΠΔΔ/οικ889/27- 11-02, στο Χρονοδιάγραμμα των εργασιών, καθώς και τις ενδεχόμενες τροποποιήσεις ή άλλες αναγκαιές αναπροσαρμογές των μελετών κατά τη φάση της μελέτης και της κατασκευής του έργου : Ν.3669/08 (αρ. 37 παρ.8 και αρ. 182).
- γ. Να επιβλέπει ανελλιπώς την ορθή εφαρμογή των μέτρων ασφάλειας και υγείας των εργαζομένων, να τους ενημερώνει / εκπαιδεύει για την αναγκαιότητα της τήρησης των μέτρων αυτών κατά την εργασία, να ζητά τη γνώμη τους και να διευκολύνει τη συμμετοχή τους σε ζητήματα ασφάλειας και υγείας : ΠΔ 1073/81 (αρ. 111), ΠΔ 305/96 (αρ. 10,11), Ν.3850/10 (αρ. 42- 49).

Τα την σωστή εφαρμογή της παρ.γ στους αλλοδαπούς εργαζόμενους, είναι αυτονόητο ότι η γνώση από αυτούς της ελληνικής γλώσσας κρίνεται απαραίτητη ώστε να μπορούν να κατανοούν την αναγκαιότητα και τον τρόπο εφαρμογής των μέτρων ασφάλειας και υγείας (εκτός ειδικών περιπτώσεων όπου τμήμα ή όλο το έργο έχει αναλάβει να κατασκευάσει ξένη εξειδικευμένη εταιρεία).

3. Συμφωνα με τα προαναφερόμενα της παρ. 2, ο ανάδοχος υποχρεούται να τηρεί τα ακόλουθα :

3.1 Εκ των προτέρων γνωστοποίηση - χέδιο Ασφάλειας Υγείας (ΑΥ) - Φάκελος Ασφάλειας Υγείας (ΦΑΥ) και συγκεκρωμένα :

α. Να διαβιβάζει στην αρμόδια επιθεώρηση εργασίας πριν από την έναρξη των εργασιών, την εκ των προτέρων γνωστοποίηση, προκειμένου για εργοτάξιο με προβλεπόμενη διάρκεια εργασιών που θα υπερβεί τις 30 εργάσιμες ημέρες και στο οποίο θα ασχολούνται ταυτόχρονα περισσότεροι από 20 εργαζόμενοι ή ο προβλεπόμενος όγκος εργασίας θα υπερβεί τα 500 ημερομίσθια : ΠΔ 305/96 (αρ 3 παρ. 12 και 13). Η γνωστοποίηση καταρτίζεται σύμφωνα με το παράρτημα ΙΙΙ του άρθρου 12 του ΠΔ 305/96.

β. Να ακολουθήσει τις υποδείξεις/προβλέψεις των ΣΑΥ-ΦΑΥ τα οποία αποτελούν τμήμα της τεχνικής μελέτης του έργου (οριστικής ή εφαρμογής) σύμφωνα με το Π.Δ. 305/96 (αρ.3 παρ.8) και την ΥΑ ΔΕΕΠΠ/οικ/85/2001 του (τ.) ΥΠΕΧΩΔΕ η οποία ενσωματώθηκε στο Ν.3669/08 (αρ. 37 παρ.8 και αρ. 182). Σε περίπτωση που η τεχνική μελέτη του έργου δεν περιέχει ΦΑΥ & ΣΑΥ, ο ανάδοχος είναι υποχρεωμένος για την εκπόνησή τους με ίδιες δαπάνες και για την υποβολή τους προς έγκριση στην Υπηρεσία ταυτόχρονα με την υποβολή του Χρονοδιαγράμματος του έργου. Η Υπηρεσία υποχρεούται για την εντός 15μέρου έγκρισή τους.

γ. Να αναπτύξει, να προσαρμόσει και να συμπληρώσει τα ΣΑΥ-ΦΑΥ της μελέτης (τυχόν παραλήψεις που θα διαπιστώσει ο ίδιος ή που θα του ζητηθούν από την Υπηρεσία), σύμφωνα με την μεθοδολογία που θα εφαρμόσει στο έργο ανάλογα με την κατασκευαστική του δυσκολία, τις ιδιαίτερες του, κλπ (μέθοδος κατασκευής, ταυτόχρονη εκτέλεση φάσεων εργασιών, πολιτική ασφάλειας, οργάνωση, εξοπλισμός, κλπ).

δ. Να αναπροσαρμόσει τα ΣΑΥ-ΦΑΥ ώστε να περιληφθούν σε αυτά εργασίες που θα προκύψουν λόγω τροποποίησης της συγκεκριμένης μελέτης και για τις οποίες θα απαιτηθούν τα προβλεπόμενα από την ισχύουσα νομοθεσία, μέτρα ασφάλειας και υγείας : ΠΔ 305/96 (αρ. 3 παρ.9) και ΥΑ ΔΙΠΔΔ/οικ/889/2002 (παρ.2.9) του (τ.) ΥΠΕΧΩΔΕ η οποία ενσωματώθηκε στο Ν.3669/08 (αρ. 37 παρ.8 και αρ. 182).

ε. Να τηρήσει τα ΣΑΥ-ΦΑΥ στο εργοτάξιο, κατά την εκτέλεση του έργου : ΠΔ 305/96 (αρ. 3 παρ. 10) και ΥΑ ΔΙΠΠΑΔ/οικ/889/2002 (παρ.2.9Δ) του (τ.)ΥΠΕΧΩΔΕ και να τα έχει στη διάθεση των ελεγκτικών αρχών.

στ. Συμληρωματικές αναφορές στο Σχέδιο Ασφάλειας Υγείας (ΣΑΥ) και στο Φάκελο Ασφάλειας Υγείας (ΦΑΥ).

Το ΣΑΥ αποσκαπεί στην πρόληψη και στον περιορισμό των κινδύνων για τους εργαζόμενους και για τα άλλα εμπλεκόμενα μέρη που παρευρίσκονται στο εργοτάξιο κατά τη διάρκεια κατασκευής του έργου.

Αντίστοιχα ο ΦΑΥ αποσκαπεί στην πρόληψη και στον περιορισμό των κινδύνων για όσους μελλοντικά ασχοληθούν με τη συντήρηση ή την επισκευή του έργου.

1.Το περιεχόμενο του ΣΑΥ και του ΦΑΥ αναφέρεται στο ΠΔ 305/96 (αρ.3 παρ.5- 7) και στις ΥΑ : ΔΙΠΠΑΔ/οικ/177/2001 (αρ.3) και ΔΙΠΠΑΔ/οικ/889/2002 (παρ.2.9) του (τ.) ΥΠΕΧΩΔΕ οι οποίες ενσωματώθηκαν στο Ν.3669/08 (αρ. 37 και 182).

2.Η υποχρέωση εκπόνησης ΣΑΥ προβλέπεται σύμφωνα με το ΠΔ 305/96 (αρ. 3 παρ.4), όταν:

α. Απαιτείται Συντονιστής στη φάση της μελέτης, δηλ. όταν θα ασσχοληθούν περισσότερα του ενός συνεργεία στην κατασκευή.

β. Οι εργασίες που πρόκειται να εκτελεστούν ενέχουν ιδιαίτερους κινδύνους : Π.Δ.305/96 (αρθ. 12 παράρτημα ΙΙ).

γ. Απαιτείται εκ των προτέρων γνωστοποίηση στην αρμόδια επιθεώρηση εργασίας.

δ. Για την έναρξη των οικοδομικών εργασιών, επιβάλλεται με ευθύνη του κυρίου ή του έχοντος νόμιμο δικαίωμα: θεώρηση του σχεδίου και του φακέλου ασφάλειας και υγείας (ΣΑΥ,ΦΑΥ) του έργου από την αρμόδια Επιθεώρηση Εργασίας σύμφωνα με το άρθρο 7 παρ.1 εδάφιο α' του Ν 4030/2011 (ΦΕΚ 249/Α/25-11- 2011) και την αρ. πρωτ. 10201/27-3-2012 εγκύκλιο του Ειδ. Γραμματέα του Σ.ΕΠ.Ε.

3.Ο ΦΑΥ καθιερώνεται ως απαραίτητο στοιχείο για την προσωρινή και την οριστική παραλαβή κάθε Δημοσίου Έργου : ΥΑ ΔΕΕΠΤ/οικ. 433/2000 του (τ.) ΥΠΕΧΩΔΕ, η οποία ενσωματώθηκε στο Ν.3669/08 αρ. (73 και 75).

4.Μετά την αποπεράτωση του έργου, ο ΦΑΥ φυλάσσεται με ευθύνη του Κυρίου του Έργου και το συνδυείει καθ' όλη τη διάρκεια της ζωής του : ΠΔ 305/96 (αρ. 3 παρ.11) και ΥΑ ΔΙ ΠΠΑΔ/οι κ/889/2002 (παρ.2.9Δ) του (τ.) ΥΠΕΧΩΔΕ.

5.Διευκρινίσεις σχετικά με την εκπόνηση του ΣΑΥ και την κατάρτιση του ΦΑΥ περιλαμβάνονται στην ΕΓΚΥΚΛΙΟ 6 με αρ. πρωτ. ΔΙΠΠΑΔ/οικ/215/31-3-2008 του (τ.) ΥΠΕΧΩΔΕ.

3.2 Ανάθεση καθηκόντων σε τεχνικό ασφαλείας, γιατρό εργασίας - τήρηση στοιχείων ασφαλείας και υγείας

Ο ανάδοχος υποχρεούται :

α. Να αναθέσει καθήκοντα τεχνικού ασφαλείας αν στο έργο απασχολήσει λιγότερους από 50 εργαζόμενους σύμφωνα με το Ν. 3850/10 (αρ.8 παρ.1 και αρ. 12 παρ.4).

β. Να αναθέσει καθήκοντα τεχνικού ασφαλείας και ιατρού εργασίας, αν απασχολήσει στο έργο 50 και άνω εργαζόμενους, σύμφωνα με το Ν.3850/10 (αρ.8 παρ.2 και αρ. 4 έως 25).

γ. Τα παραπάνω καθήκοντα μπορεί να ανατεθούν σε εργαζόμενους στην επιχείρηση ή σε άτομα εκτός της επιχείρησης ή να συναφθεί σύμβαση με τις Εξωτερικές Υπηρεσίες Προστασίας και Πρόληψης ή να συνδυαστούν αυτές οι δυνατότητες.

Η ανάθεση καθηκόντων σε άτομα εντός της επιχείρησης γίνεται εγγράφως από τον ανάδοχο και αντίγραφο της κοινοποιείται στην τοπική Επιθεώρηση Εργασίας, συνοδεύεται δε απαραίτητα από αντιστοιχία δήλωση αποδοχής : Ν.3850/10 (αρ.9).

δ. Στα πλαίσια των υποχρεώσεων του αναδόχου καθώς και των : τεχνικού ασφαλείας και ιατρού εργασίας, εντάσσεται και η υποχρεωτική τήρηση στο εργοτάξιο, των ακόλουθων στοιχείων :

1.Γραπτή εκτίμηση προς τον ανάδοχο, από τους τεχνικό ασφαλείας και ιατρό εργασίας, των υφισταμένων κατά την εργασία κινδύνων για την ασφάλεια και την υγεία, συμπεριλαμβανομένων εκείνων που αφορούν ομάδες εργαζομένων που εκτίθενται σε ιδιαίτερους κινδύνους Ν.3850/10 (αρ.43 παρ. 1 α και παρ.3-8).

2.Βιβλίο υποδείξεων τεχνικού ασφαλείας και γιατρού εργασίας στο οποίο θα αναγράφουν τις υποδείξεις τους ο Τεχνικός ασφαλείας και ο γιατρός εργασίας Ν.3850/10 (αρ. 14 παρ.1 και αρ. 17 παρ. 1).

Ο ανάδοχος υποχρεούται να λαμβάνει ενυπόγραφα γνώση των υποδείξεων αυτών.

Το βιβλίο υποδείξεων τεχνικού ασφαλείας και γιατρού εργασίας σελιδομετρείται και θεωρείται από την αρμόδια επιθεώρηση εργασίας.

Αν ο ανάδοχος διαφωνεί με τις γραπτές υποδείξεις και συμβουλές του τεχνικού ή του γιατρού εργασίας (Ν 3850/10 αρ.20 παρ.4), οφείλει να αιτιολογεί τις απόψεις του και να τις κοινοποιεί και στην Επιτροπή Υγείας και Ασφάλειας (Ε.Υ.Α.Ε) ή στον εκπρόσωπο των εργαζομένων των οποίων η σύσταση και οι αρμοδιότητες προβλέπονται από τα άρθρα 4 και 5 του Ν.3850/10.

Σε περίπτωση διαφωνίας η διαφορά επιλύεται από τα άρθρα 4 και 5 του Ν.3850/10.

3.Βιβλίο ατυχημάτων στο οποίο θα περιγράφεται η αιτία και η περιγραφή του ατυχήματος και να το θέτει στη διάθεση των αρμόδιων αρχών Ν.3850/10 (αρ.43 παρ.2β).

Τα μέτρα που λαμβάνονται για την αποτροπή επανάληψης παρόμοιων ατυχημάτων, καταχωρούνται στο βιβλίο υποδείξεων τεχνικού ασφαλείας.

Ο ανάδοχος οφείλει να αναγγείλει στις αρμόδιες επιθεωρήσεις εργασίας, στις πλησιέστερες αστυνομικές αρχές και στις αρμόδιες υπηρεσίες του ασφαλιστικού οργανισμού στον οποίο υπάγεται ο εργαζόμενος όλα τα εργατικά ατυχήματα εντός 24 ωρών και εφόσον πρόκειται περί σοβαρού τραυματισμού ή θανάτου, να τηρεί αμετάβλητα όλα τα στοιχεία που δύναται να χρησιμοποιηθούν για εξακρίβωση των αιτιών του ατυχήματος Ν.3850/10 (αρ.43 παρ.2α).

4.Κατόλογο των εργατικών ατυχημάτων που είχαν ως συνέπεια για τον εργαζόμενο ανικανότητα εργασίας μεγαλύτερη των τριών εργάσιμων ημερών Ν.3850/10 (αρ.43 παρ.2γ).

5.Ιατρικό φάκελο κάθε εργαζόμενου Ν 3850/10 (αρ. 18 παρ.9).

3.3 Ημερολόγιο Μέτρων Ασφάλειας (ΗΜΑ)

Ο ανάδοχος υποχρεούται να τηρεί στο εργοτάξιο Ημερολόγιο Μέτρων Ασφάλειας (ΗΜΑ), όταν απαιτείται εκ των προτέρων γνωστοποίηση στην αρμόδια επιθεώρηση εργασίας, πριν την έναρξη των εργασιών στο εργοτάξιο σύμφωνα με το ΠΔ 305/96 (αρ.3 παρ. 14) σε συνδυασμό με την Υ.Α 130646/1984 του (τ.) Υπουργείου Εργασίας.

Το ΗΜΑ θεωρείται, σύμφωνα με την παραπάνω Υ.Α, από τις κατά τόπους Δ/νσεις, Τμήματα ή Γραφεία Επιθεώρησης Εργασίας και συμπληρώνεται από τους επιβλέποντες μηχανικούς του αναδόχου και της Δ/νσης Υπηρεσίας, από τους υπόχρεους για την διενέργεια των τακτικών ελέγχων ή δοκιμών για ό,τι αφορά τα αποτελέσματα των ελέγχων ή δοκιμών, από το αρμόδιο όργανο ελέγχου όπως ο επιθεωρητής εργασίας, κλη : ΠΔ 1073/81 (αρ.113), Ν. 1396/83 (αρ. 8) και την Εγκύκλιο 27 του (τ.) ΥΠΕΧΩΔΕ με αρ.πρωτ. ΔΕΗΠΠ/208 /12-9-2003.

3.4 υοχρησιμός σχεδίου Ασφάλειας Υγείας (ΑΥ) και Ημερολόγιου Μέτρων Ασφάλειας (ΗΜΑ)

Για την πιστή εφαρμογή του Σ ΑΥ κατά την εξέλιξη του έργου, πρέπει αυτό να συζητείται με το Η Μ.Α.

Στα πλαίσια του συζητησιμού αυτού, να σημειώνεται στο Η.Μ.Α. κάθε αναθεώρηση και εμπλουτισμός του ΣΑΥ και ειδικά σε ειδική στήλη του, να γίνεται παραπομπή των αναγραφόμενων υποδείξεων / διαπιστώσεων στην αντίστοιχη σελίδα του ΣΑΥ.

Με τον τρόπο αυτό διευκολύνεται και επιτυγχάνεται ο στόχος της πρόληψης του ατυχήματος.

4 Απαιτούμενα μέτρα ασφαλείας και υγείας κατά την εκτέλεση όλων των εργασιών στο εργοτάξιο.

4.1 Προετοιμασία εργοταξίου - Μέτρα Ατομικής Προστασίας (ΜΑΠ)

Ο ανάδοχος υποχρεούται να τηρεί στο εργοτάξιο, κατά την εκτέλεση όλων των εργασιών, τα παρακάτω μέτρα ασφαλείας και υγείας :

α. Την ευκρινή και εμφανή σήμανση και περιφράξη του περιβάλλοντα χώρου του εργοταξίου με ιδιαίτερη προσοχή στη σήμανση και περιφράξη των επικίνδυνων θέσεων : ΠΔ 105/95, ΠΔ 305//96 (αρ. 12 παραρ. IV μέρος Α, παρ. 18.1).

β. Τον εντοπισμό και τον έλεγχο προήπαρχουσών της έναρξης λειτουργίας του εργοταξίου ηλεκτρικών εγκαταστάσεων και εκτροπή τυχόν υπαρχόντων ενσπριών ηλεκτροφόρων αγωγών έξω από το εργοτάξιο, ώστε να παρέχεται προστασία στους εργαζόμενους από τον κίνδυνο ηλεκτροπληξίας : ΠΔ 1073/81 (αρ.75-79), ΠΔ 305/96 (αρ. 12 παραρ. IV μέρος Β, τμήμα ΙΙ, παρ.2).

γ. Τη σήμανση των εγκαταστάσεων με ειδικούς κινδύνους (αγωγοί στρώων θερμών, υγρών ή αερίων κλη) και τα απαιτούμενα μέτρα προστασίας των εργαζομένων από τους κινδύνους των

εγκαταστάσεων αυτών : ΠΔ 1073/81 (αρ.92 - 95), ΠΔ 305/96 (αρ. 12, παραρτ. IV μέρος Α, παρ.6).

δ. Τη λήψη μέτρων αντιμετώπισης εκτάκτων καταστάσεων όπως : κατάρτιση σχεδίου διαφυγής - διάσωσης και εξόδων κινδύνου, πυρασφάλεια, εκκένωση χώρων από τους εργαζόμενους, πρόληψη - αντιμετώπιση πυρκαγιών & επικινδύνων εκρήξεων ή αναθυμιάσεων, ύπαρξη πυροσβεστήρων, κλπ. : ΠΔ 1073/81 (αρ. 92-96), ΠΔ 305/96 (αρ. 12, παραρτ. IV μέρος Α, παρ.3, 4, 8-10), Ν.3850/10 (αρ.30, 32, 45).

ε. Την εξασφάλιση παροχής πρώτων βοηθειών, χώρων υγιεινής και υγειονομικού εξοπλισμού (ύπαρξη χώρων πρώτων βοηθειών, φαρμακείου, αποχωρητηρίων, νιπτήρων, κλπ) : ΠΔ 1073/81 (αρ. 109,110), Ν. 1430/84 (αρ. 17,18), ΠΔ 305/96 (αρ. 12 παράρτ. IV μέρος Α, παρ. 13, 14).

στ. Την εξασφάλιση της δωρεάν χορήγησης Μέσων Ατομικής Προστασίας (ΜΑΠ) στους εργαζόμενους όπως προστατευτικά κράνη, μπότες ασφαλείας, φωσφορίζοντα γιλέκα, ολόσωμες ζώνες ασφαλείας, γυαλιά, κλπ, εφόσον τους ενημερώσει εκ των προτέρων σχετικά με τους κινδύνους από τους οποίους τους προστατεύει ο εξοπλισμός αυτός και τους δώσει σαφείς οδηγίες για τη χρήση του : Π.Δ. 1073/81 (αρ. 102-108), Ν. 1430/84 (αρ. 16-18), ΚΥΑ Β.4373/1205/93 και οι τροποπ. αυτής ΚΥΑ 8881/94 και Υ.Α. οικ.Β.5261/190/97, Π.Δ. 396/94, Π.Δ. 305/96 (αρ.9,παρ.γ).

4.2 Εργοταξιακή σήμανση - σηματοδότηση, συστήματα ασφαλείας, φόρτωση - εκφόρτωση - εναπόθεση υλικών, θόρυβος, φυσικοί, χημικοί παράγοντες κλπ

Ο ανάδοχος υποχρεούται :

α. Να προβεί στην κατάλληλη σήμανση και σηματοδότηση, με σκοπό την ασφαλή διέλευση των πεζών και των οχημάτων από την περιοχή κατασκευής του έργου, σύμφωνα με :

-Την Υ.Α αρθθ. ΔΜΕΟ/Ο/613/16-2-2011 του Τ.ΥΠΥΜΕΔΙ: «Οδηγίες Σήμανσης Εκτελούμενων Έργων» (ΟΜΟΕ-ΣΕΕΟ, τεύχος 7)

-Τη ΚΥΑ αρθθ.6952/14-2-2011 του Τ.ΥΠΕΚΑ και Τ.ΥΠΥΜΕΔΙ «Υποχρεώσεις και μέτρα για την ασφαλή διέλευση των πεζών κατά την εκτέλεση εργασιών σε κοινόχρηστους χώρους πόλεων και οικισμών που προορίζονται για την κυκλοφορία πεζών »

Τις διατάξεις του Κώδικα Οδικής Κυκλοφορίας : Ν.2696/99 (αρ. 9-11 και αρ.52) και την τροπ. αυτού : Ν.3542/07 (αρ. 7-9 και αρ.46).

β. Να τηρεί τις απαιτήσεις ασφαλείας που αφορούν σε εργασίες εναπόθεσης υλικών στις οδούς, κατάληψης τμήματος οδού και πεζοδρομίου : Ν. 2696/99 (αρ. 47 , 48) και η τροπ. αυτού: Ν. 3542/07 (αρ.43,44).

γ. Να συντηρεί και να ελέγχει τακτικά τη λειτουργία των συστημάτων ασφαλείας και να τηρεί τις απαιτήσεις ασφαλείας των ηλεκτρικών εγκαταστάσεων, των φορητών ηλεκτρικών συσκευών, των κινητών προβολέων, των κλωδίων τροφοδοσίας, των εγκαταστάσεων φωτισμού εργοταξίου, κλπ : ΠΔ 1073/81 (αρ.75-84), ΠΔ 305/96 (αρ.8,δ και αρ. 12,παραρτ.ΙΝ/μέρος Α, παρ.2), Ν.3850/10 (αρ. 31,35).

δ. Να προβεί στα απαραίτητα μέτρα ασφαλείας που αφορούν σε εργασίες φόρτωσης, εκφόρτωσης, αποθήκευσης, στοίβασης, ρίψης και μεταφοράς υλικών και άλλων στοιχείων : ΠΔ 216/78, ΠΔ 1073/81 (αρ.85-91), ΚΥΑ 8243/1113/91 (αρ.8), ΠΔ 305/96 [αρ. 8 (γ, ε, στ, ζ) και αρ. 12 παραρτ. IV μέρος Α παρ. 11 και. μέρος Β τμήμα II παρ.4], Ν.2696/99 (αρ.32) και η τροπ. αυτού : Ν. 3542/07 (αρ.30).

ε. Να τηρεί μέτρα προστασίας των εργαζόμενων που αφορούν : α) κραδασμούς : ΠΔ 176/05, β) θόρυβο : ΠΔ 85/91, ΠΔ 149/06, γ) προφυλάξεις της οσφυϊκής χώρας και της ράχης από χειρωνακτική διακίνηση φορτίων : ΠΔ 397/94, δ) προστασία από φυσικούς, χημικούς και βιολογικούς παράγοντες : Ν.3850/10 (άρ. 36-41), ΠΔ 82/10.

4.3 Μηχανήματα έργων / Εξοπλισμοί εργασιών - αποδοτικότητα στοιχεία αυτών.

Οι εξοπλισμοί εργασιών χαρακτηρίζονται και κατατάσσονται ως μηχανήματα έργων ΠΔ 304/00 (αρ.2).

α. Ο ανάδοχος οφείλει να ελέγχει τη σωστή λειτουργία και τον χειρισμό των μηχανημάτων (Χωματουργικών και διακίνησης υλικών), των ανυψωτικών μηχανημάτων, των οχημάτων, των εγκαταστάσεων, των μηχανών και του λοιπού εξοπλισμού εργασιών (ζώνες ασφαλείας με μηχανισμό ανόδου και καθόδου, κυλιόμενα ικριώματα, φορητές κλίμακες, κλπ) : ΠΔ 1073/81 (αρ. 17, 45-74), Ν 1430/84 (αρ. 11-15), ΠΔ 31/90, ΠΔ 499/91, ΠΔ 395/94 και οι τροπ. αυτού: ΠΔ 89/99, ΠΔ

304/00 και ΠΔ 155/04, ΠΔ 105/95 (παραρτ. ΙΧ), ΠΔ 305/96 (αρ. 12 παραρτ.ΙV μέρος Β τμήμα ΙΙ παρ.7 - 9), ΚΥΑ 15085/593/03, ΚΥΑ αρ.Δ13ε/4800/03, ΠΔ 57/10, Ν.3850/10 (αρ. 34, 35),

β. Τα μηχανήματα έργων σύμφωνα με το ΠΔ 305/96 (αρ. 12 παραρτ.ΙV, μέρος Β', τμήμα ΙΙ, παρ.7.4 και 8.5) και το ΠΔ 304/00 (αρ.2), πρέπει να συνοδεύονται από τα εξής στοιχεία :

- 1.Πινακίδες αριθμού κυκλοφορίας
- 2.Άδεια κυκλοφορίας
- 3.Αποδεικτικά στοιχεία ασφάλισης.
- 4.Αποδεικτικά πλήρωσης τελών κυκλοφορίας (χρήσης)
- 5.Άδειες χειριστών μηχανημάτων σύμφωνα με το ΠΔ 305/96 (αρ. 12, παραρτ. ΙV, μέρος Β', τμήμα ΙΙ, παρ. 8.1.γ και 8.2) και το ΠΔ 89/99 (παραρτ. ΙΙ, παρ.2.1). Σημειώνεται ότι η δόχεια χειριστού μηχανήματος συνοδεύει τον χειριστή.
- 6.Βεβαίωση ασφαδούς λειτουργίας του εξοπλισμού εργασίας (ορθή συναρμολόγηση - εγκατάσταση, καλή λειτουργία) και αρχείο συντήρησης αυτού στο οποίο θα καταχωρούνται τα αποτελέσματα των ελέγχων σύμφωνα με το ΠΔ 89/99 (αρ. 4α παρ.3 και 6).
- 7.Πιστοποιητικό επανελέγχου ανυψωτικού μηχανήματος, οδηγίες χρήσης, συντήρησης και αντιστοιχο βιβλίο συντήρησης και ελέγχων αυτού σύμφωνα με την ΚΥΑ 15085/593/03 (αρ.3 και αρ.4. παρ.7).

5.Ναυπηγήματα που περιέχουν πρόσθετα απαιτούμενα μέτρα ασφάλειας και υγείας στο εργοστάσιο, τα οποία τηρούνται κατά περίπτωση, ανάλογα με το είδος των εργασιών του εκτελούμενου έργου.

Ο ανάδοχος υποχρεούται να τηρεί στο εργοστάσιο, πέρα από τα προαναφερόμενα, πρόσθετα απαιτούμενα μέτρα ασφάλειας και υγείας, κατά περίπτωση, ανάλογα με το είδος των εργασιών του εκτελούμενου έργου.

Τα εν λόγω απαιτούμενα μέτρα αναφέρονται στα παρακάτω νομοθετήματα :

5.1 Κατεδάφισεις :

Ν 495/76, ΠΔ 413/77, ΠΔ 1073/81 (αρ. 18 -33, 104), ΚΥΑ 8243/1113/91 (αρ.7), ΥΑ 31245/93, Ν. 2168/93, ΠΔ 396/94 (αρ.9 παρ.4 παραρτ. ΙΙ), Υ.Α. 3009/2/21- γ/94, Υ.Α. 2254/230/Φ.6.9/94 και οι τροπ. αυτής : ΥΑ Φ.6.9/13370/1560/95 και ΥΑ Φ.6.9/25068/1183/96, ΠΔ 305/96 (αρ. 12, παραρτ.ΙV/ μέρος Β τμήμα ΙΙ, παρ.11), ΚΥΑ 3329/89 και η τροπ. αυτής : Υ.Α. Φ.28/18787/1032/00, ΠΔ 455/95 και η τροπ. αυτού ΠΔ 2/06, ΠΔ 212/06,ΥΑ 21017/84/09.

5.2 Εγκαταφές (θεμελίων, τόπων, φρεσίων, κλπ),Αντιστηρίξεις :

Ν. 495/76, ΠΔ 413/77, ΠΔ 1073/81 (αρ.2-17, 40-42), ΥΑ αρ. 3046/304/89 (αρ.8- ασφάλεια και αυτοχή κτιρίων, παρ.4), ΚΥΑ 3329/89 και η τροπ. αυτής : ΥΑ Φ.28/18787/1032/00, Ν. 2168/93, ΠΔ 396/94 (αρ.9 παρ.4 παραρτ. ΙΙΙ), ΥΑ 3009/2/21-γ/94, ΥΑ 2254/230/Φ.6.9/94 και οι τροπ. αυτής ΥΑ Φ.6.9/13370/1560/95 και ΥΑ Φ.6.9/25068/1183/96, ΠΔ 455/95 και η τροπ. αυτού : ΠΔ 2/06, ΠΔ 305/96 (αρ. 12, παραρτ. ΙV μέρος Β τμήμα ΙΙ παρ. 10).

5.3 Ικωλώματα και κλίμακες, Οδοί κυκλοφορίας - ζώνες κινδύνου. Εργασίες σε ύψος. Εργασίες σε στέγες.

ΠΔ 778/80, ΠΔ 1073/81 (αρ.34-44), Ν. 1430/84 (αρ. 7-10), ΚΥΑ 16440/Φ. 10.4/445/93, ΠΔ 396/94 (αρ.9 παρ.4 παραρτ. ΙΙΙ), ΠΔ 155/04, ΠΔ 305/96 (αρ. 12, παραρτ.ΙV μέρος Α παρ.1, 10 και μέρος Β τμήμα ΙΙ παρ.4-6,14).

5.4 Εργασίες συγκόλλησης, αξυλονοκκοπής & λοιπές θερμές εργασίες

ΠΔ 95/78, ΠΔ 1073/81 (αρ.96, 99, 104, 105), ΠΔ 70/90 (αρ. 15), ΠΔ 396/94 (αρ.9 παρ.4 παραρτ. ΙΙΙ), Πυροσβεστική Διάταξη 7 Απόφ. 7568 Φ.700.1/96, ΚΥΑ αρ.οικ. 16289/330/99.

5.5 Κατασκευή δομικών έργων (κτίρια, νέφυρες, τοίχοι αντιστηρίξης, δεξαμενές, κλπ.)

ΠΔ 778/80, ΠΔ 1073/81 (αρ.26- 33, αρ.98), ΥΑ 3046/304/89, ΠΔ 396/94 (αρ.9 παρ.4 παραρτ. ΙΙΙ), ΠΔ 305/96 (αρ.12 παραρτ. ΙV μέρος Β τμήμα ΙΙ παρ. 12).

5.6 Προετοιμασία και διάνοιξη σηράγγων και λοιπών υπογείων έργων.



(Σηραγγες κυκλοφορίας οχημάτων, αρδευτικές σήραγγες, υπόγειοι σταθμοί παραγωγής ενέργειας και εργασίες που εκτελούνται στα υπόγεια στεγασμένα τμήματα των οικοδομικών ή άλλης φύσης έργων και σε στάθμη χαμηλότερη των 6.00 μ. κάτω από την επιφάνεια της γης.)

N.495/76, ΠΔ 413/77, ΠΔ 225/89, ΚΥΑ 3329/89 και η τροπ. αυτής : ΥΑ Φ.28/18787/1032/00, N. 2168/93, ΠΔ 396/94 (αρ.9 παρ.4 παραρτ. ΙΙΙ), ΥΑ 2254/230/Φ.6.9/94 και οι τροπ. αυτής : ΥΑ Φ.6.9/13370/1560/95 και ΥΑ Φ.6.9/25068/1183/96, ΥΑ 3009/2/21 -Υ/94, ΠΔ 455/95 και η τροπ. αυτού : ΠΔ 2/06, ΠΔ 305/96 (αρ. 12 παραρτ. ΙV μέρος Β τμήμα ΙΙ παρ.10).

5.7 Καταδυτικές εργασίες σε Διμενικά έργα

(Υποθαλάσσιες εκσκαφές, διαμόρφωση πυθμένα θαλάσσης, κατασκευή προβλήτας κλπ με χρήση πλωτών ναυπηγημάτων και καταδυτικού συνεργείου.) ΠΔ 1073/81 (αρ. 100), N 1430/84 (αρ.17), ΠΔ 396/94 (αρ.9 παρ.4 παραρτ.ΙΙΙ), ΥΑ 3131.1/20/95/95, ΠΔ 305/96 (αρ. 12, παραρτ.ϊν μέρος Β τμήμα ΙΙ παρ.8.3 και παρ. 13).

Άρθρο 22ο. Προστασία Περιβάλλοντος - Περιβαλλοντικοί όροι

Ο Ανάδοχος υποχρεώνεται κατά τη διάρκεια εκτέλεσης του έργου και τον χρόνο υποχρεωτικής συντήρησης αυτού, να λαμβάνει υπ' όψη του και να τηρεί απαρέγκλιτα όλους τους περιβαλλοντικούς όρους που έχουν καθοριστεί για το έργο , στο μέτρο που τον αφορούν. Στις τιμές προσφοράς του Αναδόχου θεωρείται ότι περιλαμβάνονται ανοιγμένες όλες οι δαπάνες που προκύπτουν από την τήρηση των περιβαλλοντικών όρων για την εκτέλεση του υπόψη έργου και αφορούν στον ανάδοχο.

Κατά την εκτέλεση του έργου, τα προϊόντα εκσκαφών και καθαιρέσεων που θα προκύψουν, σε περίπτωση που δεν επαναχρησιμοποιηθούν στο ίδιο το έργο, θα διοχετεύονται απαρίτητα σε αδειοδοτημένους χώρους διαχείρισης αποβλήτων από εκσκαφές, κατασκευές και καταδαφίσεις (ΑΕΚΚ), σύμφωνα με την αριθ. 36259/1757/ΕΙ03/23-08-2010 ΚΥΑ, «Μέτρα, όροι και πρόγραμμα για την εναλλακτική διαχείριση των αποβλήτων από εκσκαφές, κατασκευές και καταδαφίσεις(ΑΕΚΚ), (ΦΕΚ Β' 1312/24-08-2010).

Άρθρο 23ο. Αρχαιότητες

Ο Ανάδοχος υποχρεούται, μέσως μόλις διαπιστώσει την ύπαρξη αρχαιοτήτων οποιαδήποτε ηλικίας στο έργο, να ειδοποιήσει την Υπηρεσία και μέσω αυτής την αρμόδια Αρχαιολογική Υπηρεσία και να διακόψει κάθε εργασία στην περιοχή των ευρημάτων, λαμβάνοντας όλα τα απαραίτητα μέτρα για την ανέπαφη διατήρηση και διαφύλαξη των εν λόγω αρχαιοτήτων.

Μετά τον πρώτο χαρακτηρισμό από την Αρχαιολογική Υπηρεσία, θα δοθούν οδηγίες στον ανάδοχο, είτε για την συνέχιση των εργασιών, είτε για την προσωρινή διακοπή των εργασιών για την διενέργεια αρχαιολογικής έρευνας από την αρμόδια Υπηρεσία και την μεταφορά του εξοπλισμού και προσωπικού του σε άλλο μέτριο εργασία έως την λήξη των αρχαιολογικών ερευνών, με ανάλογη πιθανόν αλλαγή του χρονοδιαγράμματος του έργου.

Η μετατόπιση από το ένα μέτριο εργασίας σε άλλο γίνεται από τον Ανάδοχο χωρίς ιδιαίτερη αποζημίωση και άμεσα προκειμένου να μην υπάρξει καθυστέρηση εξ' αιτίας του για την διενέργεια των αρχαιολογικών ερευνών.

Άρθρο 24ο : Καθαρισμός εργοταξίων - κατασκευών και εγκαταστάσεων.

Ο Ανάδοχος υποχρεώνεται με δαπάνες του και πριν από την παράδοση για κάθε τμήματος έργου, όπως και μετά την περάτωση ολόκληρου του έργου, να αφαιρέσει και απομακρύνει από τους πλοσίον του τμήματος αυτού, χώρους και γενικά από τα εργοτάξια κάθε απαιτηθείσα προσωρινή εγκατάσταση, προβλεπόμενη από το προηγούμενο άρθρο 16 της παρούσας, τα απαραίτητα,

εργασία και κριώματα, μηχανήματα, υλικά πλεονάζοντα χρήσιμα ή άχρηστα, προσωρινές εγκαταστάσεις μηχανημάτων κ.λ.π. να απομακρύνει(καταστρέψει κ.λ.π.) κάθε βοηθητικό έργο κ.λ.π., το οποίο θα ήταν κατά την κρίση της Υπηρεσίας άχρηστο ή επιζήμιο για την μέτεπτα λειτουργία π.χ. των κτιρίων, να ισοπεδώσει τους χώρους πάνω στους οποίους ήταν αποθεσμεμένα ή εγκατεστημένα αυτά, να παράδωσει δε τελείως καθαρές τόσο τις κατασκευές όσο και τους γύρω χώρους του εργοταξίου και γενικά να μεριμνήσει για κάθε άλλο απαιτούμενο για την παράδοση του έργου και την εύρυθμη λειτουργία του κατά τους όρους της συμβάσεως ή προδιαγραφόμενο στις Ε.Σ.Υ.

Επίσης ο Ανάδοχος υποχρεώνεται να προβαίνει, όταν λείπει ο λόγος κατά την κρίση της Υπηρεσίας και στην άρση (καθάρση αποκόμιση κ.λ.π.) κάθε κατασκευασθείσας κ.λ.π. για την εκτέλεση του έργου (εργασιών και παραγωγής υλικών), προστατευτικής κατασκευής επιβληθείσα από οποιονδήποτε λόγο, για αποφυγή κάθε φύσεως ζημιών, φθορών, ατυχημάτων, κ.λ.π. σε ιδιοκτησίες, οικοδομές, δένδρα, αγρούς, καλλιεργήσιμες εκτάσεις, κοινωφελείς εγκαταστάσεις και κάθε φύσεως έργα, όπως και απομάκρυνση περιφραγμάτων των εργοταξίων.

Εάν σε δέκα (10) ημέρες από την έγγραφη υπομνηση από την Διευθύνουσα Υπηρεσία δεν προβεί στην έναρξη και σε εύλογη προθεσμία, περαίωση των παραπάνω εργασιών, αυτές εκτελούνται σε βάρος του Αναδόχου, εκπιπτόμενης της σχετικής δαπάνης από την πρώτη σχετική πληρωμή, πέρα από την μη έκδοση βεβαιώσεως εμμερόθεσμου εκτελέσεως του έργου ή τηλέματτος τύπου, για το λόγο αυτό.

Άρθρο 250 : Τρόπος επιμέτρησης εργασιών

- 24.1 Για τον τρόπο μέτρησης των διαφόρων ειδών εργασιών ισχύουν αυτά που ορίζονται από το άρθρο 52 του Ν.3669/08 και τα τιμολόγια της εργολαβίας, η τεχνική περιγραφή η Ειδική Συγγραφή Υποχρεώσεων και τα λοιπά τεύχη δημοπρατήσεως.
- 24.2 Για κάθε είδους εργασία που δεν ορίζεται στα παραπάνω στοιχεία τρόπος επιμέτρησης, επιμετρούνται και πληρώνονται οι μονάδες που πραγματικά εκτελούνται χωρίς να λαμβάνεται υπόψη οποιoδήποτε αντίθετη συνθήκη.

Άρθρο 260 : Παραλαβή έργου

Για την παραλαβή του έργου ισχύουν τα άρθρα 73 και 75 του Ν.3669/08, σε συνδυασμό με το άρθρο 16 του Π.Δ. 171/ 87 για τη σύσταση της επιτροπής παραλαβής.

Άρθρο 27^ο : Εργασίες εκτελούμενες από την υπηρεσία ή από άλλους αναδόχους. Αποκατάσταση φθορών κλπ. λόγω των εργασιών εγκαταστάσεων.

Ο Ανάδοχος υποχρεώνεται να μην παρακωλύσει την εκτέλεση εργασιών από άλλους εργολήπτες χρησιμοποιούμενων από τον κύριο του έργου σε εργασίες, μη περιλαμβανόμενες στη σύμβαση του και να διευκολύνει την εκτέλεση με τα απ αυτόν χρησιμοποιούμενα μέσα πυθμιζοντας έτσι τη σειρά εκτέλεσης των εργασιών, ώστε κανένα εμπόδιο να μην παρεμβάλλεται απ αυτόν στις εκτελούμενες, από τον κύριο του έργου ή από άλλους αναδόχους, εργασίες.

Άρθρο 28^ο : Πινακίδες ενδεικτικές του έργου που κατασκευάζεται.

Ο Ανάδοχος υποχρεούται με δική του δαπάνη στην προμήθεια και τοποθέτηση πινακίδων ενδεικτικών του έργου που εκτελείται, σύμφωνα με υπόδειγμα που θα δοθεί από την επιβλέπουσα υπηρεσία .

Άρθρο 29° : Προστατευτικές κατασκευές – Μέτρα Ασφάλειας.

- 28.1 Ο Ανάδοχος είναι υποχρεωμένος, χωρίς καμία ιδιαίτερη αποζημίωση να προβεί στη λήψη των απαραίτητων μέτρων ασφαλείας, όπως αυτά προβλέπονται από το άρθρο 37 του Ν. 3669/08. Η δαπάνη αυτή περιλαμβάνεται στο ποσοστό γενικών εξόδων οφέλη κλπ.
- 28.2 Τα μέτρα ασφαλείας και οι προστατευτικές κατασκευές ισχύουν για όλο το χρονικό διάστημα εξέλιξης του έργου και για όλο το μήκος υλοποίησης του έργου.
- 28.3 Επίσης, ο ανάδοχος οφείλει να συντηρεί τα μέτρα ασφαλείας και τις προστατευτικές κατασκευές του έργου σε περίπτωση διακοπής των εργασιών για οποιοδήποτε λόγο.

Άρθρο 30° : Ποιότητα και τρόπος εκτέλεσης εργασιών.

- 29.1 Όλες οι εργασίες θα εκτελεσθούν σύμφωνα με τους κανόνες της τέχνης από ειδικευμένο προσωπικό, κατά τρόπο άμεμπτο από τεχνική άποψη και σύμφωνα με τις σχετικές διατάξεις του άρθρου 59 του Ν3669/08, τους όρους της σύμβασης γενικά και τις εντολές του αρμοδίου οργάνου της επίβλεψης του έργου.
- 29.2 Τυχόν προβλήματα που θα προκύψουν κατά την διάρκεια του έργου θα επιλύονται άμεσα με υπόδειξη και ευθύνη της υπηρεσίας.
- 29.3 Για ελαττώματα που διαπιστώνονται κατά τη διάρκεια των εργασιών της οριστικής παραλαβής, εφαρμόζονται οι διατάξεις του άρθρου 60 του Ν 3669/08.

Άρθρο 31ο : Ημερολόγιο του έργου - Λοιπές υποχρεώσεις - Αφανείς εργασίες.

- 30.1 Κατά την εκτέλεση των εργασιών θα τηρείται ημερολόγιο έργου, σύμφωνα με το άρθρο 47 του Ν 3669/08.
- 30.2 Ο εργολάβος έχει την υποχρέωση κατά την εκτέλεση των εργασιών να συντάσσει και να υποβάλλει για έλεγχο λεπτομερή διαγράμματα των εγκαταστάσεων σε κάτοψη και σχηματική τομή, όπως εκτελούνται, επί των οποίων θα σημειώνονται οι διαστάσεις ή το βάθος των εκδοστέ εκτελούμενων τμημάτων είτε είναι εμφανή είτε αφανή.
- 30.3 Για τις αφανείς εργασίες που ενσωματώνονται συμβατικά στο έργο, θα καταρτίζονται κατά τον χρόνο εκτέλεσής τους και ποτέ εκ των υστέρων πρωτόκολλα αφανών εργασιών όπου θα βεβαιώνεται ότι αυτές εκτελέστηκαν, σύμφωνα με τις προδιαγραφές και τη μελέτη, αλλιώς θα θεωρούνται άκυρες και οι εργασίες ότι δεν εκτελέστηκαν και συνεπώς δεν δύνανται να πιστοποιηθούν (άρθρο 52 του Ν 3669/08).

Άρθρο 32° : Ευθύνη του αναδόχου για την εφαρμογή της μελέτης και για την ποιότητα του έργου.

- 31.1 Σύμφωνα με τα συμβατικά τεύχη και τις διατάξεις του Ν.3669/08 και του άρθρου 59, καθώς και των συμβατικών τευχών, τόσο για την εφαρμογή της μελέτης όσο και για την ποιότητα και την αντοχή των έργων, μόνος υπεύθυνος είναι ο ανάδοχος. Ο πόσης φύσεως έλεγχος που ασκείται από την υπηρεσία δεν απαλλάσσει τον ανάδοχο κατά κανένα τρόπο από την ευθύνη.
- 31.2 Επίσης ο ανάδοχος, είναι εξ ολοκλήρου μόνος υπεύθυνος για την εκλογή των υλικών που θα χρησιμοποιήσει και την εκτέλεση γενικά της εργασίας, σύμφωνα με τους όρους της παρούσας, των σχετικών προτύπων τεχνικών προδιαγραφών και των λοιπών συγκεκριμένων συμβατικών τευχών και σχεδίων.

Άρθρο 33° : Κατασκευαστικά σχέδια (έργο as built) - Λήψη φωτογραφιών.

- 32.1 Ο ανάδοχος είναι υποχρεωμένος μετά την αποπεράτωση των εργασιών και πριν από την προσωρινή παραλαβή, να συντάξει με δαπάνες του και να παραδώσει σε δύο (2) αντίγραφα και σε ένα cd στην Υπηρεσία :
- 32.2 Κατασκευαστικά σχέδια των εγκαταστάσεων, όπως ακριβώς αυτές εκτελέστηκαν, που να περιλαμβάνουν λεπτομερή διαγράμματα διατάξεις και εκτελέσεις των εγκαταστάσεων. Ο ανάδοχος είναι υποχρεωμένος να πάρει και να εκτυπώσει με δαπάνες του φωτογραφίες

κατά τις ενδιαφέρουσες φάσεις εκτέλεσης του έργου, σύμφωνα με τις υποδείξεις της υπηρεσίας και σύμφωνα με τα οριζόμενα στην Α.7603/5.2.60 εγκύκλιο 20 του ΥΠ. Συγκοινωνιών και Δημοσίων Έργων.

Άρθρο 34^ο : Γενικοί Όροι.

Αντιπροσώπηση και προσωπικό αναδόχου - μέτρα ασφαλείας κλπ.

35.1 Ο αντικείμενος του αναδόχου, ορίζεται κατ εφαρμογή των διατάξεων του άρθρου 30 του Ν.3669/08.

35.2 Ο ανάδοχος υποχρεώνεται να διαθέσει για την κατασκευή του έργου έναν διπλωματούχο μηχανικό καθώς και τους αναγκαίους υπομηχανικούς και εργοδηγούς.

35.3 Ο ανάδοχος είναι υποχρεωμένος να εγκαταστήσει με δικές του δαπάνες στο εργοτάξιο όλα τα προβλεπόμενα μέτρα ασφαλείας κλπ. του άρθρου 37 του Ν.3669/08.

35.4 Πριν από την έναρξη των εργασιών, ο ανάδοχος είναι υποχρεωμένος να μεριμνήσει για την έκδοση κάθε κατά νόμο δόμιας, καθιστάμενος ουσιαστικά και αποκλειστικά υπεύθυνος για κάθε παράβαση των διατάξεων που ισχύουν για την εκτέλεση των εργασιών.

35.5 Επίσης, πρέπει να μεριμνήσει για την τήρηση στο εργοτάξιο όλων των στοιχείων που απαιτούνται από το νόμο και για την εφαρμογή των μέτρων ασφαλείας που επιβάλλεται να ληφθούν σε όλη τη διάρκεια εκτέλεσης των εργασιών, σύμφωνα με το άρθρο 37 του Ν.3669/08 «περι ασφαλείας των εν τοις οικοδομικές εργασίες ασχολουμένων μισθωτών», «περι ασφαλείας κατά την εκτέλεση οικοδομικών εργασιών» και το άρθρο 37 του Ν.3669/08 «περι μέτρων ασφαλείας κατ την εκτέλεση εργασιών εις εργοτάξια οικοδομών και πάσης φύσεως έργων αρμοδιότητας Πολιτικού Μηχανικού» και κάθε άλλη διάταξη που θα ισχύει καθ όλη τη διάρκεια της κατασκευής του έργου.

Άρθρο 35^ο : Ισχύουσες Διατάξεις για την εκτέλεση του έργου.

Για την δημοπράτηση του έργου, την εκτέλεση της σύμβασης και την κατασκευή του, ισχύουν οι διατάξεις που αναγράφονται στο άρθρο 7 της Διακήρυξης.

Καλαμάτα - - 2015 Καλαμάτα 19.11.2015 Καλαμάτα - - 2015

Οι μελετητές

ΕΛΕΓΧΘΗΚΕ
Η Προϊσταμένη
του τμήματος Μελετών

ΘΕΩΡΗΘΗΚΕ
Ο Διευθυντής
Τεχνικών Υπηρεσιών

Νίκος Γιαννακόπουλος
Αρχιτέκτων Μηχανικός

Χριστίνα Λυκουριγιά
Τοπογράφος Μηχανικός

Αγγελική Μπουμπουλάου
Ηλεκτρολόγος Μηχανικός

Αεωνίδας Παχής
Γεωπόνος Τ.Ε.

