

# ΔΗΜΟΣ ΚΑΛΑΜΑΤΑΣ

Δ/ΝΣΗ ΤΕΧΝΙΚΩΝ ΥΠΗΡΕΣΙΩΝ  
ΤΜΗΜΑ ΜΕΛΕΤΩΝ

**ΜΕΛΕΤΗ α.α: 25/2015**

**ΕΡΓΟ:**

"Δημοτικό πάρκο σιδηροδρόμων (κεντρικός διάδρομος, κλπ)"

Κ.Α. 30.7332.07

**ΠΡΟΫΠΟΛΟΓΙΣΜΟΣ : 60.000,00€**

*(Σύμφωνα με τις Εγκυκλίους 7/2013 και 13/2013 της Γ.Γ.Δ.Ε)*

## ΠΕΡΙΕΧΟΜΕΝΑ

- ΤΕΧΝΙΚΗ ΕΚΘΕΣΗ - ΠΕΡΙΓΡΑΦΗ
- ΤΙΜΟΛΟΓΙΟ ΜΕΛΕΤΗΣ
- ΠΡΟΜΕΤΡΗΣΗ
- ΠΡΟΫΠΟΛΟΓΙΣΜΟΣ ΜΕΛΕΤΗΣ
- ΑΝΑΚΕΦΑΛΑΙΩΤΙΚΟΣ ΠΡΟΫΠΟΛΟΓΙΣΜΟΣ
- ΓΕΝΙΚΗ ΣΥΓΓΡΑΦΗ ΥΠΟΧΡΕΩΣΕΩΝ
- ΕΙΔΙΚΗ ΣΥΓΓΡΑΦΗ ΥΠΟΧΡΕΩΣΕΩΝ
- ΟΙΚΟΝΟΜΙΚΗ ΠΡΟΣΦΟΡΑ
- ΣΧΕΔΙΑ

αρ. μελέτης 25/2015

ΔΗΜΟΣ ΚΑΛΑΜΑΤΑΣ  
ΔΙΕΥΘΥΝΣΗ ΤΕΧΝΙΚΩΝ ΥΠΗΡΕΣΙΩΝ  
ΤΜΗΜΑ ΜΕΛΕΤΩΝ

ΕΡΓΟ	ΔΗΜΟΤΙΚΟ ΠΑΡΚΟ ΣΙΔΗΡΟΔΡΟΜΩΝ (ΚΕΝΤΡΙΚΟΣ ΔΙΑΔΡΟΜΟΣ Κ.Λ.Π.)
ΘΕΣΗ	ΚΑΛΑΜΑΤΑ
ΜΕΛΕΤΗΤΗΣ	ΓΙΑΝΝΑΚΟΠΟΥΛΟΣ ΝΙΚΟΛΑΟΣ ΑΡΧΙΤΕΚΤΟΝΑΣ ΜΗΧΑΝΙΚΟΣ

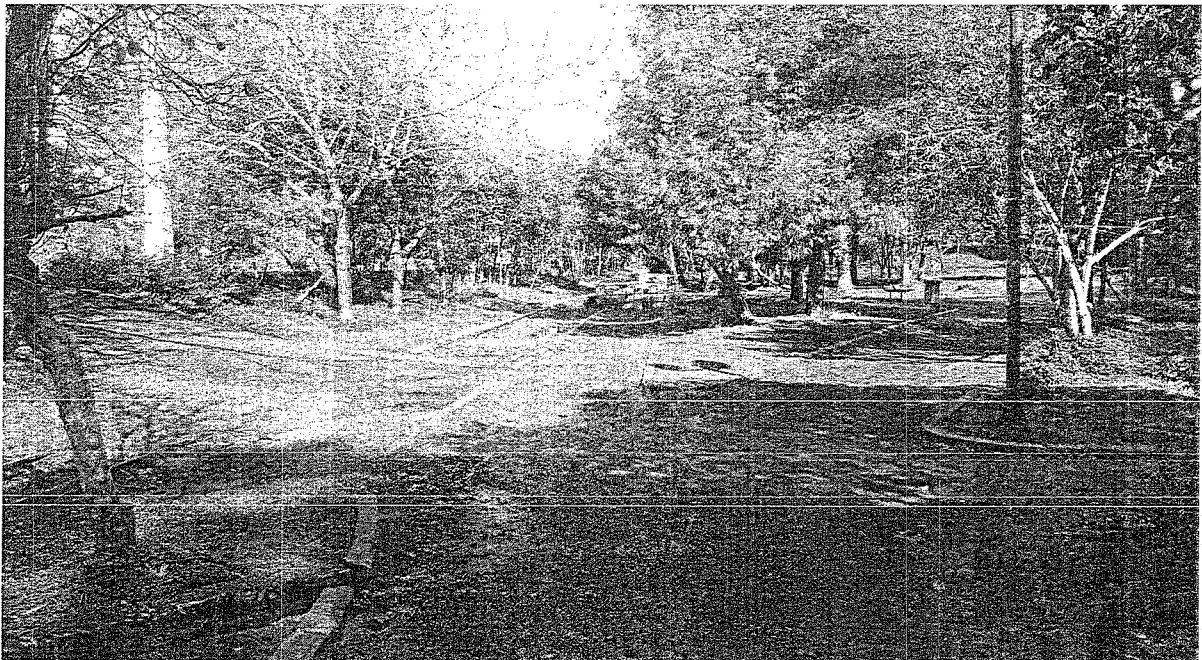

ΚΑΛΑΜΑΤΑ ΜΑΡΤΙΟΣ 2015

ΕΛΛΗΝΙΚΗ ΔΗΜΟΚΡΑΤΙΑ  
ΔΗΜΟΣ ΚΑΛΑΜΑΤΑΣ  
ΔΙΕΥΘΥΝΣΗ ΤΕΧΝΙΚΩΝ ΥΠΗΡΕΣΙΩΝ  
ΤΜΗΜΑ ΜΕΛΕΤΩΝ

ΕΡΓΟ: ΔΗΜΟΤΙΚΟ ΠΑΡΚΟ ΣΙΔΗΡΟΔΡΟΜΩΝ  
(ΚΕΝΤΡΙΚΟΣ ΔΙΑΔΡΟΜΟΣ Κ.Λ.Π.)

Κ.Α. : 30.7332.07

ΠΡΟΥΠΟΛΟΓΙΣΜΟΣ : 60.000 €

Πηγή Χρηματοδότησης : ΣΑΤΑ

## ΤΕΧΝΙΚΗ ΕΚΘΕΣΗ

Το Δημοτικό Πάρκο Σιδηροδρόμων είναι ο πλέον σημαντικός κοινόχρηστος χώρος για την πόλη της Καλαμάτας με έκταση 54 στρεμμάτων και με χαρακτήρα αστικού πάρκου, που προσφέρει χρήσεις παιδότοπων, γηπέδων, νερά σ' όλες τις εκφράσεις του (ρυάκια, λίμνες, συντριβάνια, βρύσες), καθιστικά, πατινάζ, αμφιθέατρο, αναψυκτήριο και μια μοναδική υπαίθρια έκθεση σε συρμούς τρένων (μηχανές και βαγόνια του περασμένου αιώνα).

Οι σχεδιασμένες υπαίθριες διαδρομές περιπάτου, με δαπεδόστρωση από θραυστό υλικό λατομείου (στουρνάρι), έχουν γίνει σήμερα σε πολλά σημεία τους, ακατάλληλες για χρήση από τους περιπατητές. Το αρχικό υλικό δαπεδόστρωσης έχει θρυμματιστεί και η επιφάνεια του έχει εκτραχυνθεί. Με την παραμικρή βροχόπτωση σχηματίζεται λάσπη.

Ο Δήμος Καλαμάτας, προκειμένου να επιλύσει το πρόβλημα βατότητας των υπαίθριων διαδρομών περιπάτου, προβαίνει στην σύνταξη μελέτης έργου με τίτλο ΣΥΝΤΗΡΗΣΗ ΔΗΜΟΤΙΚΟΥ ΠΑΡΚΟΥ ΣΙΔΗΡΟΔΡΟΜΩΝ (ΚΕΝΤΡΙΚΟΣ ΔΙΑΔΡΟΜΟΣ Κ.Λ.Π.) με Κ.Α.: 30.7332.07, προϋπολογισμού 60.000 € με το Φ.Π.Α. και χρηματοδότηση από ΣΑΤΑ.

Η μελέτη εκπονήθηκε σε ψηφιοποιημένη βάση των κλ.1:200 σχεδίων της μελέτης εφαρμογής του Ιουλίου 1983 και ενδεικτικές μετρήσεις της υφιστάμενης κατάστασης σε ενδεικτικά σημεία)

Οι εργασίες συντήρησης, θα διαρκέσουν 60 Η.Η. από την υπογραφή της σύμβασης.

## ΤΕΧΝΙΚΗ ΠΕΡΙΓΡΑΦΗ

Για τον κεντρικό διάδρομο περιπάτου όπου προβλέπεται η δαπεδόστρωση με κυβόλιθους τσιμέντου τεχνητής παλαίωσης, διαστάσεων 10x10x6 εκ., ολόσωμης βαφής (χρώματος terracotta), οι εργασίες που θα εκτελεσθούν αφορούν:

1. Εκσκαφή σε βάθος 10 εκ. και απομάκρυνση του υφιστάμενου υλικού δαπεδόστρωσης από θραυστό υλικό λατομείου (στουρνάρι)
2. Δαπεδόστρωση με κυβόλιθους τσιμέντου τεχνητής παλαίωσης, πάχους 6 εκ. και διάστασης 10 X 10 εκ., σε βάση από άμμο λατομείου πάχους 4 - 5 εκ., με πολύ καλή δόνηση και συμπίεση, για σωστό αποτέλεσμα στην αντοχή και την εμφάνιση της τελικής επιφάνειας και υπόβαση από θραυστό υλικό λατομείου
3. Τοπική εξυγιαντική στρώση με θραυστό υλικό λατομείου καθώς και συμπύκνωσης του συνόλου των προς διάστρωση με κυβόλιθους επιφανειών, για δημιουργία κατάλληλης υπόβασης για την τοποθέτηση των κυβόλιθων.
4. Συμπλήρωση κρασπέδων από σκυρόδεμα c12/15, στα σημεία που είναι κατεστραμμένα για τον εγκιβωτισμό των κυβόλιθων που θα τοποθετηθούν.
5. Κατασκευή ζωνών πλάτους 50 εκ. και πάχους 10-15 εκ. από σταθεροποιημένους με σκυρόδεμα κυβόλιθους, στις θέσεις που ο κεντρικός διάδρομος ενώνεται με τους επιμέρους διαδρόμους. Η τοποθέτηση των στο υπόστρωμα από σκυρόδεμα, γίνεται με τσιμεντοκονίαμα πάχους 2-3 εκ. αποτελούμενη από 300 kg τσιμέντου ανά m<sup>3</sup>, και κόλλες δύο συστατικών. Η ζώνη κατασκευάζεται για τον εγκιβωτισμό των κυβόλιθων του κεντρικού διαδρόμου, στα σημεία που συναντά τους επιμέρους διαδρόμους.

Για τους περιμετρικούς διαδρόμους όπου θα γίνει ανακατασκευή της υφιστάμενης δαπεδόστρωσης από θραυστό υλικό λατομείου (στουρνάρι) οι εργασίες που θα εκτελεσθούν αφορούν :

1. Συμπλήρωση κρασπέδων από σκυρόδεμα c12/15 στα σημεία που είναι κατεστραμμένα ή σε σημεία που απαιτείται εγκιβωτισμός.
2. Εκσκαφή σε βάθος 10 εκ. και απομάκρυνση του υφιστάμενου υλικού δαπεδόστρωσης (στουρνάρι). Κοσκίνισμα του προκύπτοντος θραυστού υλικού για διαχωρισμό των μικροθρυμμάτων (άμμος-παιπάλη με κοκκομετρία  $d < 3$  mm). Διάστρωση των μικροθρυμμάτων στην συνέχεια σαν υπόβαση και διάστρωση και συμπύκνωση του εναπομένου θραυστού υλικού (με κοκκομετρία  $d > 3$  mm) για δαπεδόστρωση των προβλεπόμενων από την μελέτη διαδρομών με δαπεδόστρωση από θραυστό υλικό λατομείου (στουρνάρι).

Καλαμάτα ..... - ..... - 2015

Ο Συντάκτης

Νικόλαος Γιαννάκοπουλος  
Αρχιτέκτων Μηχανικός M.Sc

Καλαμάτα 26.3.2015

ΕΛΕΓΧΘΗΚΕ

Ο Προϊστάμενος

του τμήματος Μελετών

Παναγιώτης Δ. Νασόπουλος  
Αρχιτέκτων Μηχανικός

Καλαμάτα ..... - ..... - 2015

ΘΕΩΡΗΘΗΚΕ

Ο Διευθυντής

Τεχνικών Υπηρεσιών

Βασίλειος Τζαμουράνης  
Πολιτικός Μηχανικός

## ΦΩΤΟΓΡΑΦΙΕΣ ΥΦΙΣΤΑΜΕΝΗΣ ΚΑΤΑΣΤΑΣΗΣ



ΚΕΝΤΡΙΚΟΣ ΔΙΑΔΡΟΜΟΣ



ΔΕΥΤΕΡΕΥΟΝΤΕΣ ΔΙΑΔΡΟΜΟΙ



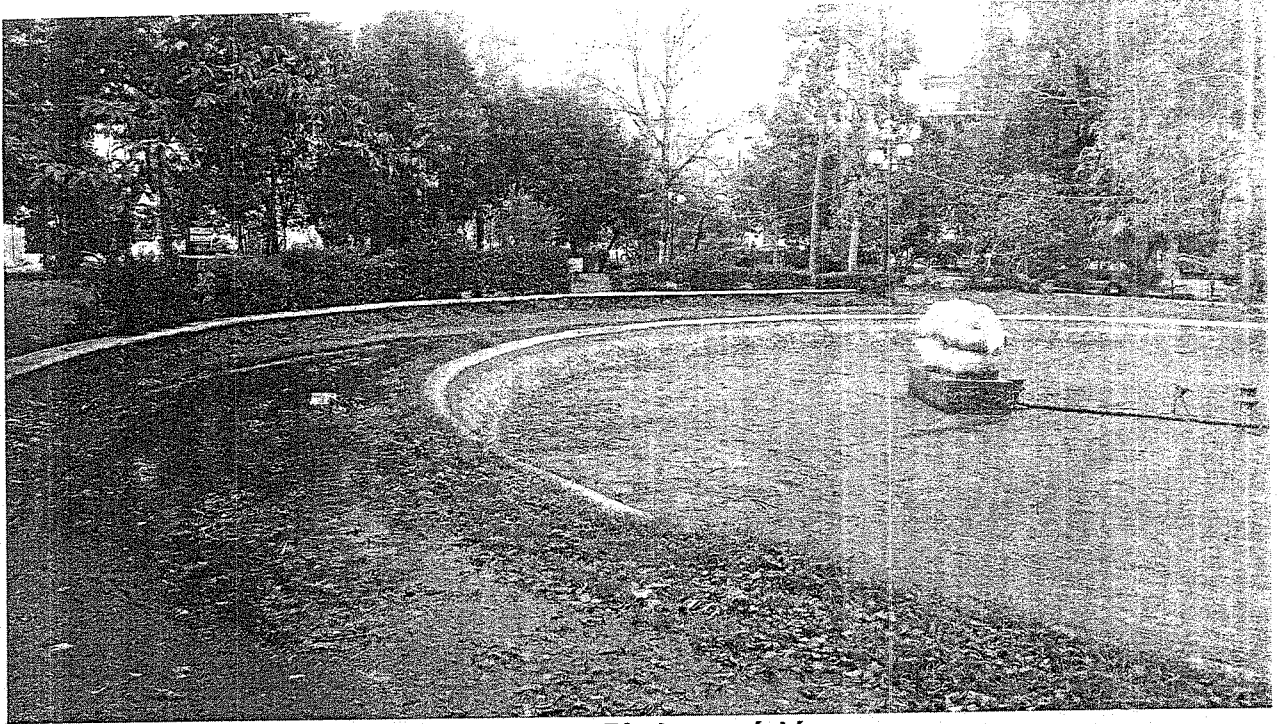

διάδρομος δίπλα από λίμνη

**ΦΩΤΟΓΡΑΦΙΑ ΕΝΔΕΙΚΤΙΚΟΥ ΤΡΟΠΟΥ ΤΟΠΟΘΕΤΗΣΗΣ**

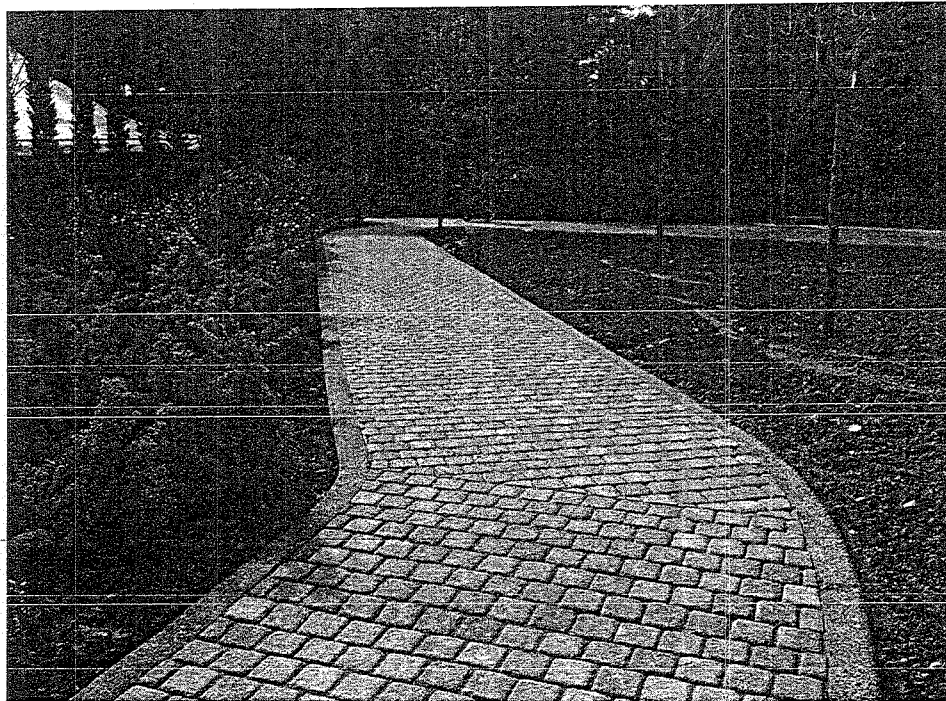

**ΠΕΡΙΓΡΑΦΙΚΟ ΤΙΜΟΛΟΓΙΟ ΟΙΚΟΔΟΜΙΚΩΝ ΕΡΓΩΝ ΝΕΤ**  
**ΟΙΚ – ΕΚΔΟΣΗ 3.0**





# ΤΙΜΟΛΟΓΙΟ ΜΕΛΕΤΗΣ

## 1 ΓΕΝΙΚΟΙ ΟΡΟΙ

- 1.1 Αντικείμενο του παρόντος Τιμολογίου είναι ο καθορισμός των τιμών μονάδος με τις οποίες θα εκτελεσθεί το έργο, όπως προδιαγράφεται στα λοιπά τεύχη δημοπράτησης που ορίζονται στη διακήρυξη.
- 1.2 Στις τιμές μονάδος του παρόντος Τιμολογίου, που αναφέρονται σε μονάδες περαιωμένης εργασίας και ισχύουν ενιαία για όλες τις εργασίες που θα εκτελεσθούν στην περιοχή του υπόψη έργου, ανεξάρτητα από την θέση αυτών περιλαμβάνονται:
  - 1.2.1 Όλες οι απαιτούμενες δαπάνες για την πλήρη και έντεχνη εκτέλεση των εργασιών του έργου, σύμφωνα με τους όρους του παρόντος, των τευχών και σχεδίων της μελέτης και των υπολοίπων τευχών Δημοπράτησης του έργου.
  - 1.2.2 "Κάθε δαπάνη" γενικά, έστω και αν δεν κατονομάζεται ρητά αλλά είναι απαραίτητη για την πλήρη και έντεχνη εκτέλεση της μονάδας κάθε εργασίας. Καμία αξίωση ή διαμφισβήτηση δεν μπορεί να θεμελιωθεί που να έχει σχέση με το είδος και την απόδοση των μηχανημάτων, την ειδικότητα και τον αριθμό του εργατοτεχνικού προσωπικού, όπως και την δυνατότητα χρησιμοποίησης ή όχι μηχανικών μέσων.
- 1.3 Σύμφωνα με τα παραπάνω, ενδεικτικά και όχι περιοριστικά, μνημονεύονται (για απλή διευκρίνιση του όρου "κάθε δαπάνη") οι παρακάτω δαπάνες που περιλαμβάνονται στο περιεχόμενο των τιμών του παρόντος Τιμολογίου.
  - 1.3.1 Οι δαπάνες των κάθε είδους επιβαρύνσεων στα υλικά από φόρους, δασμούς, ειδικούς φόρους κ.λπ. [ πλην Φόρου Προστιθέμενης Αξίας (Φ.Π.Α.) ]

Ρητά καθορίζεται ότι στις τιμές μονάδας περιλαμβάνονται οι δασμοί και λοιποί φόροι, κρατήσεις, τέλη εισφοράς και δικαιώματα για προμήθειες εξοπλισμού και εφοδίων γενικά του έργου. Κατά συνέπεια και σύμφωνα με τις διατάξεις της Τελωνειακής Νομοθεσίας δεν παρέχεται ουσιαστικά στην Υπηρεσία, που θα εποπτεύσει την εκτέλεση του έργου, ή σε άλλη Υπηρεσία, η δυνατότητα να εγκρίνει χορήγηση οποιασδήποτε βεβαίωσης για την παροχή οποιασδήποτε ατέλειας ή απαλλαγής από τους δασμούς και τους υπόλοιπους φόρους, εισφορές και δικαιώματα στα υλικά και είδη εξοπλισμού του έργου, ούτε στους ενδιαφερόμενους δικαίωμα να ζητήσουν χορήγηση τέτοιας ατέλειας ή απαλλαγής έμμεσα ή άμεσα. Ο Ανάδοχος δεν απαλλάσσεται από τα τέλη διοδίων των κάθε είδους μεταφορικών μέσων.
  - 1.3.2 Οι δαπάνες προμηθείας των πάσης φύσεως, ενσωματωμένων και μη, κυρίων και βοηθητικών υλικών, μεταφοράς τους στις θέσεις εκτέλεσης των εργασιών, αποθήκευσης, φύλαξης, επεξεργασίας τους (αν απαιτείται) και προσέγγισής τους, με τις απαιτούμενες φορτοεκφορτώσεις, τις ασφαλίσσεις των μεταφορών, τις σταλίες των μεταφορικών μέσων και τις απαιτούμενες πλάγιες μεταφορές, εκτός των ειδικών περιπτώσεων, που η μεταφορά πληρώνεται ιδιαίτερος με αντίστοιχα άρθρα του Τιμολογίου.

Ομοίως οι δαπάνες για την φορτοεκφόρτωση και μεταφορά (με την σταλία μεταφορικών μέσων) των πλεοναζόντων ή/και ακατάλληλων προϊόντων εκσκαφών και λοιπων υλικών, σε κατάλληλους χώρους απόρριψης, λαμβανομένων υπόψη των ισχυόντων Περιβαλλοντικών Ορων, σύμφωνα με την Ε.Σ.Υ. και τους λοιπούς όρους δημοπράτησης.
  - 1.3.3 Οι δαπάνες μισθών, ημερομισθίων, υπερωριών, υπερεργασιών, ασφαλιστικών εισφορών (στο Ι.Κ.Α., σε ασφαλιστικές εταιρείες, ή σε άλλους ημεδαπούς ή/και

αλλοδαπούς ασφαλιστικούς οργανισμούς κλπ.), δώρων εορτών, επιδομάτων που καθορίζονται από τις ισχύουσες εκάστοτε Συλλογικές Συμβάσεις Εργασίας (αδείας, οικογενειακού, θέσεως, ανθυγιεινής εργασίας, εξαιρεσίμων αργιών κλπ), νυκτερινής απασχόλησης (πλην των έργων που η εκτέλεσή τους προβλέπεται κατά τις νυκτερινές ώρες και τιμολογούνται ιδιαίτερα) κλπ, του πάσης φύσεως προσωπικού (επιστημονικού, εργατοτεχνικού όλων των ειδικοτήτων, υπαλλήλων εργοταξιακών γραφείων, οδηγών και χειριστών οχημάτων και μηχανημάτων, τεχνιτών συνεργείων κλπ.) ημεδαπού ή αλλοδαπού που απασχολείται για την κατασκευή του έργου, επί τόπου ή σπουδήποτε αλλού.

- 1.3.4 Οι δαπάνες εξασφάλισης εργοταξιακών χώρων, διαρρύθμισης αυτών, ανέγερσης γραφείων, εργαστηρίων και λοιπών εγκαταστάσεων του Αναδόχου, εξασφάλισης ύδρευσης, ηλεκτρικού ρεύματος, τηλεφωνικής σύνδεσης και αποχέτευσης των εργοταξιακών εγκαταστάσεων, καθώς και λοιπών απαιτούμενων ευκολιών, σύμφωνα με τους όρους δημοπράτησης.
- 1.3.5 Οι δαπάνες λειτουργίας όλων των εργοταξιακών εγκαταστάσεων και ευκολιών και απομάκρυνσής τους μετά την περαίωση του έργου, καθώς και οι δαπάνες αποκατάστασης των χώρων κατά τρόπο αποδεκτό από την Υπηρεσία και σύμφωνα με τους εγκεκριμένους Περιβαλλοντικούς Όρους.
- 1.3.6 Οι κάθε είδους δαπάνες για την εγκατάσταση, εξοπλισμό και λειτουργία εργοταξιακού εργαστηρίου, εάν προβλέπεται, την λήψη και μεταφορά των δοκιμών και την εκτέλεση ελέγχων και δοκιμών, είτε στο εργοταξιακό εργαστήριο ή σε κρατικό ή σε ιδιωτικό της εγκρίσεως της Υπηρεσίας, σύμφωνα με τους όρους δημοπράτησης.
- 1.3.7 Οι δαπάνες εγκατάστασης και λειτουργίας μονάδων παραγωγής σκυροδέματος, και προκατασκευασμένων στοιχείων (όταν προβλέπονται προς ενσωμάτωση στο έργο) στον εργοταξιακό χώρο ή εκτός αυτού.

Στις δαπάνες αυτές περιλαμβάνονται: η εξασφάλιση του απαιτούμενου χώρου, η κατασκευή των υποδομών, κτιριακών και λοιπών έργων των μονάδων, η εγκατάσταση του απαιτούμενου κατά περίπτωση εξοπλισμού, οι λειτουργικές δαπάνες πάσης φύσεως, οι φορτοεκφορτώσεις και μεταφορές των πρώτων υλών στην μονάδα και των παραγομένων προϊόντων μέχρι τις θέσεις ενσωμάτωσής τους στο Έργο, καθώς και η αποσυναρμολόγηση των εγκαταστάσεων μετά το πέρας των εργασιών, η καθαίρεση των υποδομών τους (βάσεις, τοιχία κλπ κατασκευές από σκυρόδεμα ή οποιοδήποτε άλλο υλικό) και αποκατάστασης του χώρου σε βαθμό αποδεκτό από την Υπηρεσία και σύμφωνα με τους ισχύοντες Περιβαλλοντικούς όρους.

Οι ως άνω όροι για την αποξήλωση των μονάδων και αποκατάσταση των χώρων έχουν εφαρμογή στις ακόλουθες περιπτώσεις:

- (α) Όταν η εγκατάσταση των μονάδων έχει γίνει σε χώρο που έχει παραχωρηθεί από το Δημόσιο
- (β) Όταν οι μονάδες έχουν ανεγερθεί μεν σε χώρους που έχει εξασφαλίσει ο Ανάδοχος, αλλά έχει δοθεί προσωρινή άδεια εγκατάστασης-λειτουργίας για τις ανάγκες του συγκεκριμένου έργου.

- 1.3.8 Τα πάσης φύσεως ασφαλιστρα για το προσωπικό του Έργου, τις μεταφορές, τα μεταφορικά μέσα, τα μηχανήματα έργων και τις εγκαταστάσεις, καθώς και τις λοιπές ασφαλιστικές καλύψεις όπως καθορίζονται στην Ειδική Συγγραφή Υποχρεώσεων του Έργου.
- 1.3.9 Οι δαπάνες των μέτρων προστασίας των όμορων κατασκευών των χώρων εκτέλεσης των εργασιών, της πρόληψης ατυχημάτων εργαζομένων ή τρίτων, της

αποφυγής βλαβών σε κινητά ή ακίνητα πράγματα τρίτων, της αποφυγής ρύπανσης ρεμάτων, ποταμών, ακτών κλπ, καθώς και οι δαπάνες των μέτρων προστασίας των έργων σε κάθε φάση της κατασκευής τους ανεξαρτήτως της εποχής του έτους (εκσκαφές, θεμελιώσεις, ικριώματα, σκυροδετήσεις κλπ) και μέχρι την οριστική παραλαβή τους.

1.3.10 Οι δαπάνες διεξαγωγής των ελέγχων ποιότητας και οι δαπάνες κατασκευής των πάσης φύσεως "δοκιμαστικών τμημάτων" που προβλέπονται στην Τ.Σ.Υ. και τους λοιπούς όρους δημοπράτησης (μετρήσεις, εργαστηριακοί έλεγχοι και δοκιμές, αξία υλικών, χρήση μηχανημάτων, εργασία κλπ.)

1.3.11 Οι δαπάνες διάθεσης, προσκόμισης και λειτουργίας του κυρίου και βοηθητικού μηχανικού εξοπλισμού και μέσων (π.χ. ικριωμάτων, εργαλείων) που απαιτούνται για την κατασκευή του έργου στο πλαίσιο του εγκεκριμένου χρονοδιαγράμματος, στις οποίες περιλαμβάνονται τα μισθώματα, η μεταφορά επί τόπου, η συναρμολόγηση (όταν απαιτείται), η αποθήκευση, η φύλαξη, η ασφάλιση, οι αποδοχές οδηγών, χειριστών, βοηθών και τεχνιτών, τα καύσιμα, τα λιπαντικά και λοιπά αναλώσιμα, τα ανταλλακτικά, οι επισκευές, οι μετακινήσεις στον χώρο του έργου, οι ημεραργίες για οποιαδήποτε αιτία, οι πάσης φύσεως σταλίες και καθυστερήσεις (που δεν οφείλονται σε υπαιτιότητα του Κυρίου του Έργου), η αποσυναρμολόγησή τους (εάν απαιτείται) και η απομάκρυνσή τους από το Έργο.

Περιλαμβάνονται επίσης οι πάσης φύσεως δαπάνες του εφεδρικού εξοπλισμού που διατηρείται σε ετοιμότητα για την αντιμετώπιση βλαβών ή για οποιαδήποτε άλλη αιτία.

1.3.12 Οι δαπάνες εξασφάλισης αναγκαίων χώρων για την εναπόθεση των εργαλείων, μηχανημάτων κ.λπ.

1.3.13 Οι επιβαρύνσεις από καθυστερήσεις, μειωμένη απόδοση και μετακινήσεις μηχανημάτων και προσωπικού που οφείλονται:

- (α) σε εμπόδια στο χώρο εκτέλεσης των εργασιών (αρχαιολογικά ευρήματα, δίκτυα
- (β) στις τυχόν ιδιαίτερες απαιτήσεις αντιμετώπισης των εμποδίων από τους αρμόδιους για αυτά φορείς (ΥΠ.ΠΟ, Δ.Ε.Η, ΔΕΥΑχ κλπ.),
- (γ) στην ενδεχόμενη εκτέλεση των εργασιών κατά φάσεις λόγω των ως άνω εμποδίων,
- (δ) στην διενέργεια των απαιτούμενων μετρήσεων, ελέγχων και ερευνών (τοπογραφικών, εργαστηριακών, γεωτεχνικών κ.α.), καθώς και στις λοιπές υποχρεώσεις του Αναδόχου που προβλέπονται στα τεύχη δημοπράτησης, είτε τα ως άνω αποζημιώνονται ιδιαίτερα είτε είναι ανηγμένα στο ποσοστό Γ.Ε. & Ο.Ε. ή σε άλλα άρθρα του παρόντος Τιμολογίου
- (ε) σε προσωρινές ή μόνιμες κυκλοφοριακές ρυθμίσεις στην ευρύτερη περιοχή του έργου για οποιαδήποτε αιτία (π.χ. εορτές, εργασίες συντήρησης οδικού δικτύου και υποδομών, βλάβες σε άλλα έργα, εκτέλεση άλλων έργων κλπ.).

1.3.14 Οι δαπάνες των τοπογραφικών εργασιών (αποτυπώσεων, πασσαλώσεων, αναπασσαλώσεων, πύκνωσης τριγωνομετρικού και πολυγωνομετρικού δικτύου, εγκατάστασης χωροσταθμικών αφετηριών κλπ) που απαιτούνται για την χάραξη των επιμέρους στοιχείων του έργου, οι δαπάνες σύνταξης μελετών εφαρμογής (όταν απαιτείται για την προσαρμογή των στοιχείων της οριστικής μελέτης στο ακριβές ανάγλυφο του εδάφους ή υφιστάμενες κατασκευές), κατασκευαστικών σχεδίων και σχεδίων λεπτομερειών.

Επίσης οι δαπάνες ανίχνευσης και εντοπισμού εμποδίων στον χώρο εκτέλεσης του έργου και εκπόνησης μελετών αντιμετώπισης αυτών (λ.χ. υπάρχοντα θεμέλια, υψηλός οριζοντας υπογείων υδάτων, δίκτυα Οργανισμών Κοινής Ωφελείας [ΟΚΩ]), καθώς οι δαπάνες σύνταξης του Προγράμματος Ποιότητας του

Εργου (ΠΠΕ), του Σχεδίου Ασφάλειας και Υγείας, του Φακέλου Ασφάλειας και Υγείας του Εργου (ΣΑΥ-ΦΑΥ).

- 1.3.15 Οι δαπάνες αποτύπωσης τεχνικών έργων και λοιπών εγκαταστάσεων που απαντώνται στο χώρο του έργου, οι δαπάνες επαλήθευσης των στοιχείων εδάφους με τοπογραφικές μεθόδους καθώς και οι δαπάνες λήψης επιμετρητικών στοιχείων κατ' αντιπαράσταση με επρόσωπο της Υπηρεσίας και σύνταξης των πάσης φύσεως επιμετρητικών σχεδίων, πινάκων και υπολογισμών που θα υποβληθούν στην Υπηρεσία προς έλεγχο.
- 1.3.16 Η δαπάνη σύνταξης των αναπτυγμάτων και πινάκων σπλισμού σκυροδεμάτων (όταν αυτοί δεν περιλαμβάνονται στη μελέτη, καθώς και η δαπάνη σύνταξης κατασκευαστικών σχεδίων με την ένδειξη "όπως κατασκευάσθηκε".
- 1.3.17 Οι δαπάνες των αντλήσεων (εκτός από την περίπτωση που δεν υπάρχει δυνατότητα παροχέτευσης προς φυσικό ή τεχνητό αποδέκτη υδάτων) καθώς και των προσωρινών διευθετήσεων για την αντιμετώπιση των επιφανειακών, υπογείων και πηγαίων νερών ώστε να προστατεύονται τόσο τα κατασκευαζόμενα όσο και τα υπάρχοντα έργα και το περιβάλλον γενικότερα, εκτός αν προβλέπεται διαφορετικά στα τεύχη δημοπράτησης.
- 1.3.18 Οι δαπάνες διατήρησης, κατά την περίοδο εκτέλεσης των εργασιών, του χώρου του έργου καθαρού και απαλλαγμένου από ξένα προς το έργο αντικείμενα, προϊόντα εκκαφών κλπ., καθώς και οι δαπάνες για την απόδοση, μετά το τέλος των εργασιών του χώρου καθαρού και ελεύθερου από οποιοσδήποτε προσωρινές κατασκευές και όπως στους συγκεκριμένους περιβαλλοντικούς όρους ορίζεται.
- 1.3.19 Οι δαπάνες που απορρέουν από δικαιώματα κατοχυρωμένων μεθόδων και ευρεσιτεχνιών που εφαρμόζονται κατά οποιονδήποτε τρόπο για την έντεχνη εκτέλεση των εργασιών.
- 1.3.20 Οι δαπάνες διαμόρφωσης προσβάσεων, προσπελάσεων και δαπέδων εργασίας στα διάφορα τμήματα του έργου, και γενικά κάθε βοηθητικής κατασκευής που θα απαιτηθεί σε οποιοδήποτε στάδιο των εργασιών, όταν δεν προβλέπεται ιδιαίτερη επιμέτρηση αυτών στα συμβατικά τεύχη, καθώς και οι δαπάνες αποξήλωσης των προσωρινών κατασκευών και περιβαλλοντικής αποκατάστασης των χώρων (προσβάσεων, προσπελάσεων, δαπέδων εργασίας κ.λ.π.) εκτός εάν υπάρχει έγγραφη αποδοχή της Υπηρεσίας για την διατήρησή τους.
- 1.3.21 Οι δαπάνες πρόληψης και αποκατάστασης κάθε είδους ζημιάς καθώς και οι αποζημιώσεις για κάθε είδους βλάβη ή μη συνήθη φθορά επί υφισταμένων κατασκευών κατά την εκτέλεση των εργασιών ή την διακίνηση βαρέως εξοπλισμού του Αναδόχου (π.χ. μεταφορικών μέσων μεγάλης χωρητικότητας, ερπυστριοφόρων μηχανημάτων κλπ) που οφείλονται σε μη τήρηση των συμβατικών όρων, των υποδείξεων της Υπηρεσίας, των ισχυουσών διατάξεων και γενικότερα σε υπαιτιότητα του Αναδόχου.
- 1.3.22 Οι δαπάνες διάθεσης γραφείων και λοιπών ευκολιών στην Επιβλέπουσα Υπηρεσία, σύμφωνα με όσα αναφέρονται στην Ε.Σ.Υ και στους λοιπούς όρους δημοπράτησης.
- 1.3.23 Οι δαπάνες των ειδικών μελετών, που προβλέπεται στα τεύχη δημοπράτησης να εκπονηθούν από τον Ανάδοχο χωρίς ιδιαίτερη αμοιβή, όπως μελέτες σύνθεσης σκυροδεμάτων, μελέτες ικριωμάτων κλπ.
- 1.3.24 Οι δαπάνες έκδοσης των απαιτούμενων αδειών εκτέλεσης εργασιών από τις αρμόδιες Αρχές, την Πολεοδομία και τους Οργανισμούς Κοινής Ωφελείας, εκτός αν προβλέπεται ιδιαίτερη πληρωμή προς τούτο στα τεύχη δημοπράτησης.
- 1.3.25 Οι δαπάνες λήψης μέτρων για την προστασία του περιβάλλοντος, από την εγκατάσταση του Αναδόχου στο Έργο μέχρι και την παραλαβή του Έργου, όπως αυτά καθορίζονται στις σχετικές μελέτες και στους περιβαλλοντικούς

όρους, εκτός αν προβλέπεται ιδιαίτερη πληρωμή προς τούτο στα τεύχη δημοπράτησης.

- 1.3.26 Οι δαπάνες δημοσίευσης της διακήρυξης και κατάρτισης του συμφωνητικού και γενικά όλες οι υπόλοιπες ειδικές δαπάνες που βαρύνουν τον Ανάδοχο, όπως αυτές αναφέρονται στους υπόλοιπους όρους δημοπράτησης του Έργου.
- 1.3.27 Οι δαπάνες συντήρησης του έργου μέχρι την οριστική του παραλαβή.
- 1.3.28 Η τοποθέτηση ενημερωτικών πινακίδων με τα βασικά στοιχεία του έργου, σύμφωνα με τις υποδείξεις της Υπηρεσίας.
- 1.4 Οι τιμές μονάδας του παρόντος Τιμολογίου προσαυξάνονται κατά το ποσοστό Γενικών Εξόδων (Γ.Ε.) και Οφέλους του Αναδόχου (Ο.Ε.), στο οποίο περιλαμβάνονται οι πάσης φύσεως κρατήσεις ή υποχρεώσεις αυτού, όπως δαπάνες διοίκησης και επίβλεψης του Έργου, σήμανσης εργοταξίων, φόροι, δασμοί, ασφάλιστρα, τόκοι κεφαλαίων κίνησης, προμήθειες εγγυητικών επιστολών, έξοδα λειτουργίας γραφείων κ.λπ., τα επισφαλή έξοδα πάσης φύσεως καθώς και το προσδοκώμενο κέρδος από την εκτέλεση των εργασιών.
- Το ως άνω ποσοστό Γ.Ε. & Ο.Ε., ανέρχεται σε δέκα οκτώ τοις εκατό (18%) ή είκοσι οκτώ τοις εκατό (28%) του προϋπολογισμού των εργασιών, όπως αυτός προκύπτει βάσει των τιμών του Τιμολογίου Προσφοράς του αναδόχου, σύμφωνα με τις κείμενες διατάξεις.
- 1.5 Ο Φόρος Προστιθέμενης Αξίας (Φ.Π.Α) των λογαριασμών του αναδόχου επιβαρύνει τον Κύριο του Έργου.

## 2

### ΓΕΝΙΚΟΙ ΚΑΙ ΕΙΔΙΚΟΙ ΟΡΟΙ ΤΡΟΠΟΥ ΕΠΙΜΕΤΡΗΣΗΣ ΤΩΝ ΕΡΓΑΣΙΩΝ ΤΟΥ ΠΑΡΟΝΤΟΣ ΤΙΜΟΛΟΓΙΟΥ

#### 2.1

##### ΓΕΝΙΚΟΙ ΟΡΟΙ

- 2.1.1 Η επιμέτρηση των εργασιών γίνεται είτε βάσει των σχεδίων των εγκεκριμένων μελετών είτε βάσει μετρήσεων και των συντασσόμενων βάσει αυτών επιμετρητικών σχεδίων και πινάκων, λαμβανομένων υπόψη των έγγραφων εντολών της Υπηρεσίας και των εκάστοτε οριζομένων ανοχών.
- 2.1.2 Η Υπηρεσία δικαιούται να ελέγξει το σύνολο ή μέρος του Έργου, κατά την κρίση της, προκειμένου να επιβεβαιώσει την ορθότητα των επιμετρητικών στοιχείων που υποβάλει ο Ανάδοχος. Ο Ανάδοχος υποχρεούται με δική του δαπάνη να διαθέσει τον απαιτούμενο εξοπλισμό και προσωπικό για την υποστήριξη της Υπηρεσίας στην διεξαγωγή του εν λόγω ελέγχου.
- 2.1.3 Η πληρωμή των εργασιών γίνεται βάσει της πραγματικής ποσότητας κάθε εργασίας, επιμετρούμενης ως ανωτέρω με κατάλληλη μονάδα μέτρησης, επί την τιμή μονάδας της εργασίας, όπως αυτή καθορίζεται στο παρόν Περιγραφικό Τιμολόγιο.
- 2.1.4 Ειδικότερα για κάθε εργασία, ο τρόπος και η μονάδα επιμέτρησης, καθώς και ο τρόπος πληρωμής καθορίζονται στις αντίστοιχες παραγράφους των παρακάτω ΕΙΔΙΚΩΝ ΟΡΩΝ και των επί μέρους εργασιών του παρόντος Τιμολογίου.
- 2.1.5 Αν το περιεχόμενο ενός επιμέρους άρθρου του παρόντος Τιμολογίου, που αναφέρεται σε μια τιμή μονάδας, ορίζει ότι η εν λόγω τιμή αποτελεί πλήρη αποζημίωση για την ολοκλήρωση των εργασιών του συγκεκριμένου άρθρου, τότε οι ίδιες επιμέρους εργασίες δεν θα επιμετρώνται ούτε θα

πληρώνονται στο πλαίσιο άλλου άρθρου που περιλαμβάνεται στο Τιμολόγιο.

- 2.1.6 Στη περίπτωση οποιασδήποτε διαφωνίας με τον συνοπτικό πίνακα τιμών, υπερισχύουν οι όροι του παρόντος.

## 2.2 ΕΙΔΙΚΟΙ ΟΡΟΙ

### 2.2.1 ΧΩΜΑΤΟΥΡΓΙΚΕΣ ΕΡΓΑΣΙΕΣ

#### Κατάταξη εδαφών ως προς την εκσκαψιμότητα

- Ως "χαλαρά εδάφη" χαρακτηρίζονται οι φυτικές γαίες, η ιλύς, η τύρφη και λοιπά εδάφη που έχουν προέλθει από επιχωματώσεις με ανομοιογενή υλικά.
- Ως "γαίες και ημίβραχος" χαρακτηρίζονται τα αργιλικά, αργιλοαμμώδη ή αμμοχαλικώδη υλικά, καθώς και μίγματα αυτών, οι μάργες, τα μετρίως τσιμεντωμένα (cemented) αμμοχάλικα, ο μαλακός, κατακερματισμένος ή αποσαθρωμένος βράχος, και γενικά τα εδάφη που μπορούν να εκσκαφθούν αποτελεσματικά με συνήθη εκσκαπτικά μηχανήματα (εκσκαφείς ή προωθητές), χωρίς να είναι απαραίτητη η χρήση εκρηκτικών υλών ή κρουστικού εξοπλισμού.
- Ως "βράχος" χαρακτηρίζεται το συμπαγές πέτρωμα που δεν μπορεί να εκσκαφθεί εάν δεν χαλαρωθεί προηγουμένως με εκρηκτικές ύλες, διογκωτικά υλικά ή κρουστικό εξοπλισμό (λ.χ. αερόσφυρες ή υδραυλικές σφύρες). Στην κατηγορία του "βράχου" περιλαμβάνονται και μεμονωμένοι ογκόλιθοι μεγέθους πάνω από 0,50 m<sup>3</sup>.
- Ως "σκληρά γρανιτικά" και "κροκαλοπαγή" χαρακτηρίζονται οι συμπαγείς σκληροί βραχώδεις σχηματισμοί από πυριγενή πετρώματα και οι ισχυρώς τσιμεντωμένες κροκάλες ή αμμοχάλικα, θλιπτικής αντοχής μεγαλύτερης των 150 MPa. Η εκσκαφή των σχηματισμών αυτών είναι δυσχερής (δεν αναμοχλεύονται με το girper των προωθητών ισχύος 300 HP, η δε απόδοση των υδραυλικών σφυρών είναι μειωμένη)

### 2.2.2 ΕΙΔΗ ΚΙΓΚΑΛΕΡΙΑΣ

Τα κυριότερα είδη κιγκαλερίας, τα οποία ο Ανάδοχος υποχρεούται (ενδεικτικά και όχι περιοριστικά) να προμηθευτεί και να τα παραδώσει τοποθετημένα και έτοιμα προς λειτουργία είναι τα ακόλουθα:

#### Χειρολαβές

- Πλήρες ζεύγος χειρολαβών για στρεπτά ξύλινα θυρόφυλλα (μέσα-έξω) με τις ανάλογες ειδικές πλάκες στερέωσης (μέσα-έξω) με ενσωματωμένο ειδικό σύστημα κλειδώματος και ένδειξη κατάληψης (πράσινο-κόκκινο), όπου απαιτείται.
- Πλήρες ζεύγος χειρολαβών για στρεπτά ξύλινα θυρόφυλλα (μέσα-έξω) με τις ανάλογες ειδικές πλάκες στερέωσης (μέσα-έξω), με μηχανισμό ρύθμισης χειρολαβών και ενσωματωμένη οπή για κύλινδρο κλειδαριάς ασφαλείας.
- Χειρολαβή (γρυλόχερο) για στρεπτό παράθυρο με την ανάλογη πλάκα στερέωσης (μέσα), με μηχανισμό ρύθμισης χειρολαβής και αντίκρισμα στο πλαίσιο ή στο άλλο φύλλο (δίφυλλο παράθυρο).
- Χωνευτές χειρολαβές για συρόμενα κουφώματα μπρούτζινες ή ανοξείδωτες ή χαλύβδινες ή πλαστικές με κλειδαριά ασφαλείας.

#### Κλειδαριές - διατάξεις ασφάλισης

- Κλειδαριές (χωνευτές ή εξωτερικές) και κύλινδροι ασφαλείας
- Κύλινδροι κεντρικού κλειδώματος



- Κλειδαριά ασφαλείας, χαλύβδινη, γαλβανισμένη και χωνευτή για θύρες πυρασφάλειας
- Ράβδοι (μπάρες) πανικού για θύρες πυρασφάλειας στις εξόδους κινδύνου
- Χωνευτός, χαλύβδινος (μπρούτζινος ή γαλβανισμένος) σύρτης με βραχίονα (ντίτζα) που ασφαλίζει επάνω - κάτω μέσα σε διπλά αντίστοιχα αντικρίσματα (πλαίσιο - φύλλο και φύλλο - δάπεδο).

#### **Μηχανισμοί λειτουργίας και επαναφοράς θυρών**

- Μηχανισμός επαναφοράς στην κλειστή θέση με χρονική καθυστέρηση στρεπτικής θύρας χωρίς απαιτήσεις πυρασφάλειας, στο άνω μέρος της θύρας.
- Μηχανισμός επαναφοράς όπως παραπάνω αλλά με απαιτήσεις πυρασφάλειας.
- Μηχανισμός επαναφοράς θύρας επιδαπέδιος, με χρονική καθυστέρηση
- Πλάκα στο κάτω μέρος θύρας για προστασία από κτυπήματα ποδιών κτλ.
- Αναστολείς (stoppers)
  - Αναστολείς θύρας - δαπέδου
  - Αναστολείς θύρας - τοίχου
  - Αναστολείς φύλλων ερμαρίου
  - Αναστολείς συγκράτησης εξώφυλλων παραθύρων
- Πλάκες στήριξης, ροζέτες κτλ
- Σύρτες οριζόντιας ή κατακόρυφης λειτουργίας
- Μηχανισμοί σκίασμού (ρολοπετάσματα, σκίαστρα)
- Ειδικός Εξοπλισμός κουφωμάτων κάθε τύπου για ΑΜΕΑ
- Μεταλλικά εξαρτήματα λειτουργίας ανοιγόμενων ή συρόμενων θυρών ασφαλείας, με Master Key
- Ειδικοί μηχανισμοί αυτόματου κλεισίματος κουφωμάτων κάθε τύπου
- Μηχανισμοί αυτόματων θυρών, με ηλεκτρομηχανικό σύστημα, με ηλεκτρονική μονάδα ελέγχου, με συσκευή μικροκυμάτων

Η προμήθεια των παραπάνω ειδών κιγκαλερίας, θα γίνει απολογιστικά, και σύμφωνα με τις διαδικασίες που προβλέπονται από τις κείμενες "περί Δημοσίων Έργων" διατάξεις, εκτός εάν αναφέρεται διαφορετικά στα οικεία άρθρα του παρόντος Τιμολογίου, η δε τοποθέτηση περιλαμβάνεται στην τιμή του κάθε είδους κουφώματος.

#### **2.2.3. ΧΡΩΜΑΤΙΣΜΟΙ**

Οι εργασίες χρωματισμών επιμετρώνται σε τετραγωνικά μέτρα ( $m^2$ ) επιφανειών ή σε μέτρα μήκους (m) γραμμικών στοιχείων συγκεκριμένων διαστάσεων, πλήρως περαιωμένων, ανά είδος χρωματισμού. Από τις επιμετρούμενες επιφάνειες αφαιρείται κάθε άνοιγμα, οπή ή κενό και από τα γραμμικά στοιχεία κάθε ασυνέχεια που δεν χρωματίζεται ή χρωματίζεται με άλλο είδος χρωματισμού.

Η εφαρμογή συντελεστών θα γίνεται όπως ορίζεται παρακάτω, ενώ η αντιδιαβρωτική προστασία των σιδηρών επιφανειών επιμετράται ανά kg βάρους των σιδηρών κατασκευών, εκτός εάν αναφέρεται διαφορετικά.

Οι ποσότητες των εργασιών που εκτελέστηκαν ικανοποιητικά, όπως αυτές επιμετρούνται σύμφωνα με τα ανωτέρω και έγιναν αποδεκτές από την Υπηρεσία, θα πληρώνονται σύμφωνα με την παρούσα παράγραφο για τα διάφορα είδη χρωματισμών.

Οι τιμές μονάδας θα αποτελούν πλήρη αποζημίωση για τα όσα ορίζονται στην ανωτέρω παράγραφο "Ειδικοί όροι" του παρόντος άρθρου, καθώς και για κάθε άλλη δαπάνη που είναι αναγκαία σύμφωνα με τα οριζόμενα στο άρθρο "Γενικοί Όροι".

Οι τιμές μονάδος όλων των κατηγοριών χρωματισμών του παρόντος τιμολογίου αναφέρονται σε πραγματική χρωματιζόμενη επιφάνεια και σε ύψος από το δάπεδο εργασίας μέχρι 5,0 m. Οι τιμές για χρωματισμούς που εκτελούνται σε ύψος μεγαλύτερο, καθορίζονται σε αντίστοιχα άρθρα του παρόντος τιμολογίου, τα οποία έχουν εφαρμογή όταν δεν πληρώνεται ιδιαίτέρως η δαπάνη των ικριωμάτων.

Σε όλες τις τιμές εργασιών χρωματισμών περιλαμβάνονται οι αναμίξεις των χρωμάτων, οι δοκιμαστικές βαφές για έγκριση των χρωμάτων από την Επίβλεψη, τα κινητά ικριώματα τα οποία θα κατασκευάζονται σύμφωνα με τα καθοριζόμενα με τις ισχύουσες διατάξεις περί ασφαλείας του ασχολούμενου στις οικοδομικές εργασίες εργατοτεχνικού προσωπικού, και η εργασία αφαιρέσεως και επανατοποθετήσεως στοιχείων (π.χ. στοιχείων κουφωμάτων κλπ) στις περιπτώσεις που αυτό απαιτείται ή επιβάλλεται.

Όταν πρόκειται για κουφώματα και κιγκλιδώματα τα οποία χρωματίζονται εξ ολοκλήρου, η επιμετρούμενη επιφάνεια των χρωματισμών υπολογίζεται ως το γινόμενο της απλής συμβατικής επιφάνειας κατασκευαζόμενου κουφώματος (βάσει των εξωτερικών διαστάσεων του τετράξυλου ή τρίξυλου) ή της καταλαμβανόμενης από μεταλλική θύρα ή κιγκλιδωμά πλήρους, απλής επιφάνειας, επί συμβατικό συντελεστή ο οποίος ορίζεται παρακάτω:

α/α	Είδος	Συντελεστής
1.	Θύρες ταμπλαδωτές ή πρεσσαριστές πλήρεις ή με υαλοπίνακες οι οποίοι καλύπτουν λιγότερο από το 50% του ύψους κάσας θύρας.	
	α) με κάσα καδρόνι (ή 1/4 πλίνθου)	2,30
	β) με κάσα επί δρομικού τοίχου	2,70
	γ) με κάσα επί μπατικού τοίχου	3,00
2.	Υαλόθυρες ταμπλαδωτές ή πρεσσαριστές με υαλοπίνακες που καλύπτουν περισσότερο από το 50% του ύψους κάσας θύρας.	
	α) με κάσα καδρόνι (ή 1/4 πλίνθου)	1,90
	β) με κάσα επί δρομικού τοίχου	2,30
	γ) με κάσα επί μπατικού τοίχου	2,60
3.	Υαλοστάσια :	
	α) με κάσα καδρόνι (ή 1/4 πλίνθου)	1,00
	β) με κάσα επί δρομικού τοίχου	1,40
	γ) με κάσα επί μπατικού	1,80
	δ) παραθύρων ρολλών	1,60
ε) σιδερένια	1,00	
4.	Παράθυρα με εξώφυλλα οιοδήποτε τύπου (χωρικού, γαλλικού, γερμανικού) πλην ρολλών	3,70
5.	Ρολλά ξύλινα, πλαίσιο και πήχεις βάσει των εξωτερικών διαστάσεων σιδηρού πλαισίου	2,60
6.	Σιδερένιες θύρες :	
	α) με μίαν πλήρη επένδυση με λαμαρίνα	2,80
	β) με επένδυση με λαμαρίνα και στις δύο πλευρές	2,00
	γ) χωρίς επένδυση με λαμαρίνα (ή μόνον με ποδιά)	1,00
δ) με κινητά υαλοστάσια, κατά τα λοιπά ως γ	1,60	
7.	Προπητάσματα σιδηρά :	
	α) ρολλά από χαλυβδολαμαρίνα	2,50

α/α	Είδος	Συντελεστής
	β) ρολλά από σιδηρόπλεγμα	1,00
	γ) πτυσσόμενα (φουσαρμόνικας)	1,60
8.	Κιγκλιδώματα ξύλινα ή σιδηρά :	
	α) απλού ή συνθέτου σχεδίου	1,00
	β) πολυσυνθέτου σχεδίου	1,50
9.	Θερμαντικά σώματα :	
	Πραγματική χρωματιζόμενη επιφάνεια βάσει των Πινάκων συντελεστών των εργοστασίων κατασκευής των θερμαντικών σωμάτων	

#### 2.2.4. ΜΑΡΜΑΡΙΚΑ

1. Τα συνηθη μάρμαρα που απαντώνται στον Ελλαδικό χώρο είναι τα ακόλουθα, κατά πηγή προέλευσης και σκληρότητα:

ΜΑΛΑΚΑ : συνηθισμένης φθοράς και εύκολης κατεργασίας

1	Πεντέλης	Λευκό
2	Κοκκιναρά	Τεφρόν
3	Κοζάνης	Λευκό
4	Αγ. Μαρίνας	Λευκό συνεφώδες
5	Καπανδριτίου	Κιτρινωπό
6	Μαραθώνα	Γκρι
7	Νάξου	Λευκό
8	Αλιβερίου	Τεφρόχρουν – μελανό
9	Μαραθώνα	Τεφρόχρουν – μελανό
10	Βέροιας	Λευκό
11	Θάσου	Λευκό
12	Πηλίου	Λευκό

ΣΚΛΗΡΑ: συνηθισμένης φθοράς και δύσκολης κατεργασίας

1	Ερέτριας	Ερυθρότεφρο
2	Αμαρύνθου	Ερυθρότεφρο
3	Δομβραϊνης Θηβών	Μπεζ
4	Δομβραϊνης Θηβών	Κίτρινο
5	Δομβραϊνης Θηβών	Ερυθρό
6	Στύρων	Πράσινο
7	Λάρισας	Πράσινο
8	Ιωαννίνων	Μπεζ
9	Φαρσάλων	Γκρι
10	Ύδρας	Ροδότεφρο πολύχρωμο
11	Διονύσου	Χιονόλευκο

ΕΞΑΙΡΕΤΙΚΩΣ ΣΚΛΗΡΑ: μέτριας φθοράς και δύσκολης κατεργασίας

1	Ιωαννίνων	Ροδόχρουν
2	Χίου	Τεφρό
3	Χίου	Κίτρινο
4	Τήνου	Πράσινο
5	Ρόδου	Μπεζ
6	Αγίου Πέτρου	Μαύρο
7	Βυτίνας	Μαύρο

8	Μάνης	Ερυθρό
9	Ναυπλίου	Ερυθρό
10	Ναυπλίου	Κίτρινο
11	Μυτιλήνης	Ερυθρό πολύχρωμο
12	Τρίπολης	Γκρι με λευκές φέτες
13	Σαλαμίνας	Γκρι ή πολύχρωμο
14	Αράχωβας	καφέ

2. Σε όλες τις τιμές των μαρμαροστρώσεων, περιλαμβάνεται και η στίλβωση αυτών (νερόλουστρο)
3. Το κονίαμα δόμησης των μαρμαροστρώσεων, κατασκευάζεται με λευκό τσιμέντο.

#### 2.2.5. ΕΠΕΝΔΥΣΗ ΤΟΙΧΩΝ ΚΑΙ ΨΕΥΔΟΡΟΦΩΝ.

Οι εργασίες κατασκευής μεταλλικών σκελετών (εκτός αλουμινίου) τοίχων και ψευδοροφών τιμολογούνται με τα άρθρα 61.30 και 61.31.

Οι εργασίες κατασκευής επίπεδης επιφάνειας γυψοσανίδων τοιχοπετάσματος σε έτοιμο σκελετό τιμολογείται με το άρθρο 78.05.

Οι εργασίες κατασκευής καμπύλων τοιχοπετασμάτων αποζημιώνονται επιπλέον και με την πρόσθετη τιμή του άρθρου 78.12.

Οι εργασίες τοποθέτησης γυψοσανίδων επίπεδης ψευδοροφής σε έτοιμο σκελετό αποζημιώνονται, μαζί με τις εργασίες αλουμινίου, με το άρθρο 78.34 και στην περίπτωση μη επίπεδης με το άρθρο 78.35. Στην περίπτωση χρήσης γυψοσανίδας διαφορετικού πάχους από το προβλεπόμενο στα παραπάνω άρθρα 78.34 και 78.35, οι τιμές προσαρμόζονται αναλογικά με τις τιμές του άρθρου 61.30.

Σε περίπτωση τοποθέτησης και ορυκτοβάμβακα, η αποζημίωσή του τιμολογείται με το άρθρο 79.55.

## ΓΕΝΙΚΕΣ ΕΠΙΣΗΜΑΝΣΕΙΣ

A. Οι τιμές μονάδος του παρόντος Τιμολογίου που φέρουν την σήμανση [\*] παραπλεύρως της αναγραφόμενης τιμής σε ΕΥΡΩ δεν συμπεριλαμβάνουν την δαπάνη της καθαρής μεταφοράς των, κατά περίπτωση, υλικών ή προϊόντων.

Η Δημοπρατούσα Αρχή θα προσθέτει στις τιμές αυτές την δαπάνη του μεταφορικού έργου, με βάση τα στοιχεία της μελέτης και τις συνθήκες εκτέλεσης του έργου.

Για τον προσδιορισμό της ως άνω δαπάνης του μεταφορικού έργου καθορίζονται οι ακόλουθες τιμές μονάδας σε €/m<sup>3</sup>.km

Σε αστικές περιοχές	
- απόσταση < 5 km	0,28
- απόσταση ≥ 5 km	0,21
Εκτός πόλεως	
· οδοί καλής βατότητας	
- απόσταση < 5 km	0,20
- απόσταση ≥ 5 km	0,19
· οδοί κακής βατότητας	
- απόσταση < 5 km	0,25
- απόσταση ≥ 5 km	0,21
· εργοταξιακές οδοί	
- απόσταση < 3 km	0,22
- απόσταση ≥ 3 km	0,20
Πρόσθετη τιμή για παρατεταμένη αναμονή φορτοεκφόρτωσης ( ασφαλτικά – εκσκαφές θεμελείων και χανδάκων –μικρής κλίμακας εκσκαφές )	0,03

Οι τιμές αυτές έχουν εφαρμογή στον προσδιορισμό της τιμής του αστερίσκου [\*] των άρθρων του παρόντος τιμολογίου των οποίων οι εργασίες επιμετρώνται σε κυβικά μέτρα (m<sup>3</sup>), κατά τον τρόπο που καθορίζεται σε έκαστο άρθρο.

Σε καμία περίπτωση δεν εφαρμόζεται συντελεστής επιπλήσματος ή οποιαδήποτε άλλη προσαύξηση και ο υπολογισμός γίνεται με βάση τα επιμετρούμενα m<sup>3</sup> κάθε εργασίας, όπως καθορίζεται στο αντίστοιχο άρθρο.

Η δαπάνη του μεταφορικού έργου, όπως προσδιορίζεται στο παρόν τιμολόγιο (NET ΟΙΚ), προστίθεται στην τιμή βάσεως των άρθρων που επισημαίνονται με [\*], και αναθεωρείται με βάση τον εκάστοτε καθοριζόμενο κωδικό αναθεώρησης (δεν προβλέπεται άλλη, ιδιαίτερη αναθεώρηση του μεταφορικού έργου).

B. Στις τιμές μονάδος του παρόντος Τιμολογίου που φέρουν την σήμανση [\*\*] παρατίθεται η τιμή που αναλογεί στην καθαρή εργασία (φατούρα) και τα βοηθητικά υλικά. Όταν διαφοροποιούνται τα ποιοτικά χαρακτηριστικά των κυρίων ενσωματωμένων υλικών, έναντι αυτών που αναφέρονται στο Περιγραφικό Άρθρο, η Δημοπρατούσα Αρχή θα προσαρμόζει ανάλογα τις τιμές εφαρμογής (περιπτώσεις ξυλείας, καραμικών πλακιδίων και μαρμάρων διαφόρων κατηγοριών και ποιοτήτων).





## Τιμολόγιο Μελέτης

Ημερομηνία : 26/3/2015

**A.T: 001**

**NET ΟΙΚ-A 20.20**

Χωματοουργικές εργασίες κτιριακών έργων. Εξυγιαντικές στρώσεις με θραυστό υλικό λατομείου.

Κωδ. αναθεώρησης : ΟΙΚ 2162 100,00%

Κατασκευή στρώσεων από θραυστά υλικά προελεύσεως λατομείου (αδρανή οδοστρωσίας, λιθοσυντρίματα, σκύρα κλπ). Περιλαμβάνονται η προμήθεια και μεταφορά των υλικών επί τόπου του έργου, οι πλάγιες μεταφορές εντός της κάτοψης του κτιρίου με ή χωρίς μηχανικά μέσα, η διάστρωση σε πάχη έως 30 cm, η διαβροχή και η συμπύκνωση με οδοστρωτήρες καταλλήλων διαστάσεων ή δονητικές πλάκες.

Τιμή ανά κυβικό μέτρο (m<sup>3</sup>) συμπυκνωμένου όγκου, με την μεταφορά του θραυστού υλικού από οποιαδήποτε απόσταση. Επιμέτρηση με λήψη διατομών προ και μετά την επίχωση.

( 1 m<sup>3</sup> ) Κυβικό μέτρο

**ΕΥΡΩ (Ολογράφως) : ΕΙΚΟΣΙ ΚΑΙ ΠΕΝΗΝΤΑ ΛΕΠΤΑ**  
**(Αριθμητικώς) : 20,50 € ['] (15,7+4,8)**

**A.T: 002**

**ΟΙΚ N20.20.1**

Επιφανειακή εκσκαφή - Διαχωρισμός - Διάστρωση με το υφιστάμενο θραυστό υλικό λατομείου (στουρνάρι)

Κωδ. αναθεώρησης : ΟΙΚ 2162 100,00%

Επιφανειακή εκσκαφή σε βάθος 10 εκ. στο υφιστάμενο υλικό δαπεδόστρωση από θραυστό υλικό λατομείου (στουρνάρι). Κοσκίνισμα του προκύπτοντος θραυστού υλικού για διαχωρισμό των μικροθρυμμάτων (άμμος -παιπάλη με κοκκομετρία d< 3 mm) και διάστρωση των στην συνέχεια σαν υπόβαση. Διάστρωση και συμπύκνωση του εναπομένου θραυστού υλικού (με κοκκομετρία d> 3 mm) για δαπεδόστρωση των προβλεπόμενων από την μελέτη διαδρομών για δαπεδόστρωση από θραυστό υλικό λατομείου (στουρνάρι). Περιλαμβάνεται η εκσκαφή και μεταφορά των υλικών επί τόπου του έργου, οι πλάγιες μεταφορές εντός του χώρου του έργου με ή χωρίς μηχανικά μέσα, ο διαχωρισμός του, η διάστρωση του, η διαβροχή και η συμπύκνωση με οδοστρωτήρες καταλλήλων διαστάσεων ή δονητικές πλάκες ώστε να δημιουργηθεί σταθερή και επίπεδη τελική επιφάνεια.

Τιμή ανά κυβικό μέτρο (m<sup>3</sup>) συμπυκνωμένου όγκου. Επιμέτρηση με λήψη διατομών προ και μετά την επίχωση.

Τιμή ανά κυβικό μέτρο (m<sup>3</sup>)

( 1 m<sup>3</sup> ) Κυβικό μέτρο

**ΕΥΡΩ (Ολογράφως) : ΔΕΚΑ ΠΕΝΤΕ**  
**(Αριθμητικώς) : 15,00 € ['] (15+0)**

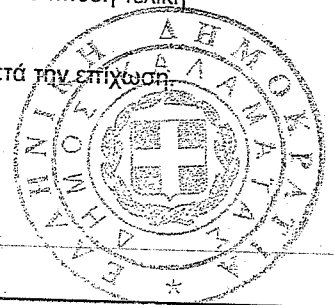

Παραγωγή ή προμήθεια και μεταφορά επί τόπου του έργου σκυροδέματος οποιασδήποτε κατηγορίας ή ποιότητας, σύμφωνα με τις διατάξεις του Κανονισμού Τεχνολογίας Σκυροδέματος (ΚΤΣ), με την διάστρωση χωρίς χρήση αντλίας σκυροδέματος και την συμπύκνωση αυτού επί των καλουπιών ή/και λοιπών επιφανειών υποδοχής σκυροδέματος, χωρίς την δαπάνη κατασκευής των καλουπιών, σύμφωνα με την μελέτη του έργου, και τις ΕΤΕΠ:

01-01-01-00 "Παραγωγή και μεταφορά σκυροδέματος",  
 01-01-02-00 "Διάστρωση σκυροδέματος",  
 01-01-03-00 "Συντήρηση σκυροδέματος",  
 01-01-04-00 "Εργοταξιακά συγκροτήματα παραγωγής σκυροδέματος",  
 01-01-05-00 "Δομητική συμπύκνωση σκυροδέματος",  
 01-01-07-00 "Σκυροδετήσεις ογκωδών κατασκευών".

Επισημαίνεται ότι απαγορεύεται αυστηρά η προσθήκη νερού στο σκυρόδεμα επί τόπου του έργου. Επίσης απαγορεύεται η χρήση του σκυροδέματος μετά την παρέλευση 90 λεπτών από την ανάμιξη, εκτός εάν εφαρμοσθούν επιβραδυντικά πρόσθετα με βάση ειδική μελέτη συνθέσεως.

Στην τιμή περιλαμβάνονται:

α. Η προμήθεια, η μεταφορά από οποιαδήποτε απόσταση στη θέση εκτέλεσης του έργου, του σκυροδέματος εφόσον πρόκειται για εργοστασιακό σκυρόδεμα ή η προμήθεια, φορτοεκφόρτωση όλων των απαιτούμενων υλικών (αδρανών, τσιμέντων, νερού) για την παρασκευή του σκυροδέματος, εφόσον το σκυρόδεμα παρασκευάζεται επί τόπου, οι σταλίες των αυτοκινήτων μεταφοράς αδρανών υλικών και σκυροδέματος, η παρασκευή το μίγματος και οι πλάγιες μεταφορές του μέχρι την θέση διάστρωσης, με χρήση οποποιοιωνδήποτε μέσων εκτός από αντλία σκυροδέματος και πυργογερανό,

Επισημαίνεται ότι στην τιμή ανά κατηγορία σκυροδέματος συμπεριλαμβάνεται η δαπάνη της εκάστοτε απαιτούμενης ποσότητας τσιμέντου για την επίτευξη των προβλεπόμενων χαρακτηριστικών (αντοχής, εργασίμου κλπ) υπό την εφαρμοζόμενη κοκκομετρική διαβάθμιση των αδρανών κατά περίπτωση. Σε ουδεμία περίπτωση επιμετρύται ιδιαίτερα η ενσωματούμενη ποσότητα τσιμέντου στο σκυρόδεμα.

Η απαιτούμενη κοκκομετρική διαβάθμιση των αδρανών και η περιεκτικότητα σε τσιμέντο για την επίτευξη της ζητούμενης χαρακτηριστικής αντοχής του σκυροδέματος καθορίζεται εργαστηριακά με δαπάνη του Αναδόχου.

β. Τα πάσης φύσεως πρόσθετα (πλήν ρευστοποιητικών και επιβραδυντικών πήξεως) που προβλέπονται από την εγκεκριμένη, κατά περίπτωση, μελέτη συνθέσεως, επιμετρύονται και πληρώνονται ιδιαίτέρως.

γ. Η δαπάνη χρήσεως δονητών μάζας ή/και επιφανείας και η διαμόρφωση της άνω στάθμης των σκυροδοτούμενων στοιχείων (τελικής ή προσωρινής), σύμφωνα με τα καθοριζόμενα στην μελέτη του έργου αναφορικά με την ποιότητα και τις ανοχές του τελειώματος.

δ. Συμπεριλαμβάνεται επίσης ανηγμένη η δαπάνη σταλίας των οχημάτων μεταφοράς του σκυροδέματος (βαρέλας) και η περισυλλογή, φόρτωση και απομάκρυνση τυχόν υπερχειλίσεων σκυροδέματος από την θέση σκυροδέτησης.

ε. Δεν συμπεριλαμβάνεται η πρόσθετη επεξεργασία διαμόρφωσης δαπέδων ειδικών απαιτήσεων (λ.χ. βιομηχανικό δάπεδο).

Οι τιμές έχουν εφαρμογή σε πάσης φύσεως κατασκευές από σκυρόδεμα, εκτός από κελύφη, αψίδες και τρούλους.

Επιμέτρηση ανά κυβικό μέτρο κατασκευασθέντος στοιχείου από σκυρόδεμα, σύμφωνα με τις προβλεπόμενες από την μελέτη διαστάσεις

Τιμή ανά κυβικό μέτρο (m<sup>3</sup>).

( 1 m<sup>3</sup> ) Κυβικό μέτρο

**ΕΥΡΩ (Ολογράφως) : ΕΒΔΟΜΗΝΤΑ ΟΚΤΩ**

**(Αριθμητικώς) : 78,00 €**



A.T: 006

OIK N73.16.4

Διάστρωση ζώνης κυβολίθων χρώματος terracotta (ολόσωμης βαφής) τεχνητής παλαιώσης αρίστης ποιότητας διαστάσεων 10X10X6, σταθεροποιούμενης με τσιμεντοκονία και κόλλα δύο συστατικών

Κωδ. αναθεώρησης : OIK ANAΘ. 100,00%  
7316

Διάστρωση ζωνών κυβολίθων χρώματος terracotta (ολόσωμης βαφής) τεχνητής παλαιώσης αρίστης ποιότητας διαστάσεων 10X10X6 εκατ, με άντοχή σέ θλίψη από 33 Mpa και άνω.

Πριν την ενσωμάτωση των κυβολίθων στο έργο, θα πρέπει να προσκομιστούν υποχρεωτικά από τον ανάδοχο σχετικά έγγραφα που θα αποδεικνύουν ότι τηρούνται τα αναφερόμενα στην εγκύκλιο 20 του Υπουργείου Π.Ε.Χ.Ω.Δ.Ε. (ΔΙΠΑΔ/οικ/621/2-10-2009), σύμφωνα με την οποία τα προαναφερόμενα υλικά θα πρέπει να φέρουν υποχρεωτικά τη σήμανση CE και να ακολουθούν τα πρότυπα ΕΛΟΤ EN 1338 : 2003 και ΕΛΟΤ EN 1339 : 2003 αντίστοιχα.

Η παραπάνω εγκύκλιος εκδόθηκε σε συμμόρφωση της ενσωμάτωσης των Ευρωπαϊκών Τεχνικών Προδιαγραφών στην Ελληνική Νομοθεσία (Κοινοτική Οδηγία 89/106 και Π.Δ. 334/94 : «Προϊόντα Δομικών Κατασκευών».

Στήν τιμή τού άρθρου περιλαμβάνονται, ή προμήθεια τών κυβολίθων από τό εμπόριο και η μεταφορά τους επί τόπου τού έργου. Οι κυβολίθοι τοποθετούνται σε ζώνες πλάτους 50 εκ. και πάχους 10-15 εκ. από σκυρόδεμα στις θέσεις που ο κεντρικός διάδρομος (που επιστρώνεται με κυβολίθους) ενώνεται με τους επιμέρους διαδρόμους για εγκιβωτισμό των κυβολίθων. Η τοποθέτηση τών στο υπόστρωμα από σκυρόδεμα, γίνεται με τσιμεντοκονίαμα πάχους 2-3 εκ. αποτελούμενη από 300 kg τσιμέντου ανά m<sup>3</sup>, και κόλλες δύο συστατικών. Οι κλίσεις θά διαμορφώνονται κατάλληλα, ώστε νά επιτυγχάνεται ομαλή συναρμογή και συνέχεια σε διαταξη τοποθέτησης, με τους κυβολίθους που τοποθετούνται στον κεντρικό διάδρομο και παράλληλα να εξασφαλίζεται ομαλή μεταβαση προς τις διαδρόμες από θραυστό υλικό λατομείου (στουρνάρι) που ανακατασκευάζονται.

Στήν τιμή τού άρθρου περιλαμβάνονται, ή προμήθεια τών κυβολίθων από το εμπόριο, ή μεταφορά τους επί τόπου τού έργου, ή εργασία τοποθέτησής τους, τα υλικά συγκόλλησης, καθώς και όλα τά άπαιτούμενα υλικά και μικρουλικά που άπαιτούνται για τήν άρτια κατασκευή τής δαπεδοστρωσης.

Τιμή ανά τετραγωνικό μέτρο (m<sup>2</sup>)

( 1 m<sup>2</sup> ) Τετραγωνικό μέτρο

**ΕΥΡΩ** (Ολογράφως) : ΠΙΑΝ Α ΔΥΟ

(Αριθμητικώς) : 32,00 €

Καλαμάτα ..... - ..... - 2015

Ο επιβλέπων

Νικόλαος Γιαννακόπουλος  
Αρχιτέκτων Μηχανικός

Καλαμάτα <sup>26/3/</sup>..... - 2015

ΕΛΕΓΧΘΗΚΕ

Ο Προϊστάμενος  
του τμήματος Μελετών

Παναγιώτης Δ. Νασόπουλος  
Αρχιτέκτων Μηχανικός

Καλαμάτα <sup>77 MAR 2015</sup>..... - 2015

ΘΕΩΡΗΘΗΚΕ

Ο Διευθυντής  
Τεχνικών Υπηρεσιών

Βασίλειος Τζαμουράνης  
Πολιτικός Μηχανικός

## ΠΡΟΜΕΤΡΗΣΗ

Ημερομηνία : 26/3/2015

A/A	Περιγραφή Εργασίας	A.T.	Κωδικός Άρθρου	Μον. Μέτρ.	Ποσότητες
<b>Κεφάλαιο 1ο: Χωματουρνικά, Καθαιρέσεις</b>					
1	Χωματουρνικές εργασίες κτιριακών έργων. Εξυγιαντικές στρώσεις με θραυστό υλικό λατομείου.	001	NET ΟΙΚ-Α 20.20	m3	23
2	Επιφανειακή εκκαφή - Διαχωρισμός - Διάστρωση με το υφιστάμενο θραυστό υλικό λατομείου (στουρνάρι)	002	ΟΙΚ Ν20.20.1	m3	350
<b>Κεφάλαιο 2ο: Σκυροδέματα</b>					
1	Ξυλότυποι -Οπλισμοί. Ξυλότυποι συνήθων χυτών κατασκευών.	003	NET ΟΙΚ-Α 38.3	m2	48
2	Χαλικοδέματα - Γαρμπιλοδέματα. Προμήθεια, μεταφορά επιτόπου, διάστρωση και συμπύκνωση σκυροδέματος χωρίς χρήση αντλίας. Για κατασκευές από σκυροδέμα κατηγορίας C12/15	004	NET ΟΙΚ-Α 32.2.3	m3	8
<b>Κεφάλαιο 3ο: Επενδύσεις, Επιστρώσεις</b>					
1	Διάστρωση κυβολίθων χρώματος terracotta (ολόσωμης βαφής) τεχνητής παλαίωσης άριστης ποιότητας διαστάσεων 10X10X6	005	ΟΙΚ Ν73.16.3	m2	1110
2	Διάστρωση ζώνης κυβολίθων χρώματος terracotta (ολόσωμης βαφής) τεχνητής παλαίωσης άριστης ποιότητας διαστάσεων 10X10X6 , σταθεροποιούμενης με τσιμεντοκονία και κόλλα δύο συστατικών	006	ΟΙΚ Ν73.16.4	m2	18

Καλαμάτα ..... - ..... - 2015

Ο επιβλέπων

Νικόλαος Γιαννακόπουλος  
Αρχιτέκτων Μηχανικός

Καλαμάτα 26/3/2015

ΕΛΕΓΧΘΗΚΕ

Ο Προϊστάμενος  
του τμήματος Μελετών

Παναγιώτης Δ. Νασόπουλος  
Αρχιτέκτων Μηχανικός

Καλαμάτα 26/3/2015

ΘΕΩΡΗΘΗΚΕ

Ο Διευθυντής  
Τεχνικών Υπηρεσιών

Βασίλειος Τζαμουράνης  
Πολιτικός Μηχανικός

### Προϋπολογισμός Μελέτης

Ημερομηνία : 26/3/201

Α/Α	Είδος Εργασίας	Κωδικός Άρθρου	Αρ. Τιμ.	Άρθρο Αναθεώρησης	Μονάδα	Ποσότητα	Τιμή (€)	Δαπάνη	
								Μερική (€)	Ολική (€)
<b>1. Κεφάλαιο 1ο:</b>									
<b>Χωματουργικά, Καθαιρέσεις</b>									
1	Χωματουργικές εργασίες κτριικών έργων. Εξυγιαντικές στρώσεις με θραυστό υλικό λατομείου.	NET ΟΙΚ-Α 20.20	001	ΟΙΚ 2162 100%	m3	23	20,50 * (15,7+4,8)	471,50	
2	Επιφανειακή εκσκαφή - Διαχωρισμός - Διάστρωση με το υφιστάμενο θραυστό υλικό λατομείου (στουρνάρι)	ΟΙΚ Ν20.20.1	002	ΟΙΚ 2162 100%	m3	350	15,00 * (15+0)	5250,00	
Αθροισμα Εργασιών :								5.721,50	5.721,50
<b>2. Κεφάλαιο 2ο:</b>									
<b>Σκυροδέματα</b>									
1	Ευλότυποι -Οπλισμοί. Ευλότυποι συνήθων χυτών κατασκευών.	NET ΟΙΚ-Α 38.3	003	ΟΙΚ 3816 100%	m2	48	15,70	753,60	
2	Χαλικοδέματα - Γαρμπιλοδέματα. Προμήθεια, μεταφορά επιτόπου, διάστρωση και συμπύκνωση σκυροδέματος χωρίς χρήση αντλίας. Για κατασκευές από σκυρόδεμα κατηγορίας C12/15	NET ΟΙΚ-Α 32.2.3	004	ΟΙΚ 3213 100%	m3	8	78,00	624,00	
Αθροισμα Εργασιών :								1.377,60	1.377,60
<b>3. Κεφάλαιο 3ο: Επενδύσεις.</b>									
<b>Επιστρώσεις</b>									
1	Διάστρωση κυβολίθων χρώματος terracotta (ολόσωμης βαφής) τεχνητής παλαίωσης αρίστης ποιότητας διαστάσεων 10X10X6	ΟΙΚ Ν73.16.3	005	ΑΤΟΕ 7316 100%	m2	1110	25,00	27750,00	
2	Διάστρωση ζώνης κυβολίθων χρώματος terracotta (ολόσωμης βαφής) τεχνητής παλαίωσης αρίστης ποιότητας διαστάσεων 10X10X6, σταθεροποιούμενης με τσιμεντοκονία και κόλλα δύο συστατικών	ΟΙΚ Ν73.16.4	006	ΟΙΚ ΑΝΑΘ. 100%	m2	18	32,00	576,00	
Αθροισμα Εργασιών :								28.326,00	28.326,00

Σε Μεταφορά :

35.425,10

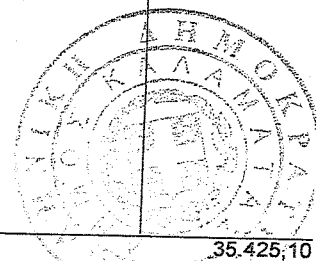

Α/Α	Είδος Εργασίας	Κωδικός Άρθρου	Αρ. Τιμ.	Άρθρο Αναθεώρησης	Μονάδα	Ποσότητα	Τιμή (€)	Δαπάνη	
								Μερική (€)	Ολική (€)
	Απο Μεταφορά :								35.425,1

Εργασίες Προϋπολογισμού		35.425,1
Γ.Ε & Ο.Ε (%)	18,00%	6.376,5
Σύνολο :		41.801,6
Απρόβλεπτα (%)	15,00%	6.270,2
Σύνολο :		48.071,8
Ποσό για αναθεωρήσεις		708,6
Σύνολο :		48.780,4
Σύνολο :		
Φ.Π.Α. (%)	23,00%	11.219,5
Γενικό Σύνολο :		60.000,0

Καλαμάτα ..... - ..... - 2015

Ο επιβλέπων

Νικόλαος Γιαννακόπουλος  
Αρχιτέκτων Μηχανικός

Καλαμάτα 26/3/..... - 2015

ΕΛΕΓΧΘΗΚΕ  
Ο Προιστάμενος  
του τμήματος Μελετών

Παναγιώτης Δ. Νασόπουλος  
Αρχιτέκτων Μηχανικός

Καλαμάτα ..... - ..... - 2015

ΘΕΩΡΗΘΗΚΕ  
Ο Διευθυντής  
Τεχνικών Υπηρεσιών

Βασίλειος Τζαμουράνης  
Πολιτικός Μηχανικός



## Προϋπολογισμός Μελέτης ΑΝΑΚΕΦΑΛΑΙΩΣΗ

Είδη Εργασιών		Ημερομηνία : 26/3/2015
1. Κεφάλαιο 1ο: Χωματουργικά, Καθαιρέσεις		Δαπάνη (€)
2. Κεφάλαιο 2ο: Σκυροδέματα		5.721,50
3. Κεφάλαιο 3ο: Επενδύσεις, Επιστρώσεις		1.377,60
		28.326,00
Εργασίες Προϋπολογισμού		35.425,10
Γ.Ε & Ο.Ε (%)	18,00%	6.376,52
Σύνολο :		41.801,62
Απρόβλεπτα (%)	15,00%	6.270,24
Σύνολο :		48.071,86
Ποσό για αναθεωρήσεις		708,63
Σύνολο :		48.780,49
Φ.Π.Α. (%)	23,00%	11.219,51
Γενικό Σύνολο :		60.000,00

Καλαμάτα ..... - ..... - 2015

Ο επιβλέπων

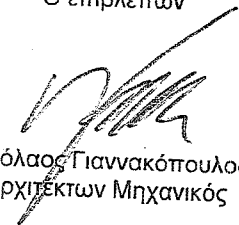
  
Νικόλαος Γιαννακόπουλος  
Αρχιτέκτων Μηχανικός

Καλαμάτα 26/3/ - 2015

ΕΛΕΓΧΘΗΚΕ  
Ο Προϊστάμενος  
του τμήματος Μελετών

  
Παναγιώτης Δ. Νατσόπουλος  
Αρχιτέκτων Μηχανικός

Καλαμάτα 27/3/2015

ΘΕΩΡΗΘΗΚΕ  
Ο Διευθυντής  
Τεχνικών Υπηρεσιών

  
Βασίλειος Τσαμουράνης  
Πολιτικός Μηχανικός





ΕΛΛΗΝΙΚΗ ΔΗΜΟΚΡΑΤΙΑ  
ΝΟΜΟΣ ΜΕΣΣΗΝΙΑΣ

**ΔΗΜΟΣ ΚΑΛΑΜΑΤΑΣ**  
ΔΙΕΥΘΥΝΣΗ ΤΕΧΝΙΚΩΝ ΥΠΗΡΕΣΙΩΝ  
ΤΜΗΜΑ ΜΕΛΕΤΩΝ

ΕΡΓΟ:

"**Δημοτικό πάρκο σιδηροδρόμων  
(κεντρικός διάδρομος, κλπ)**"

ΠΡΟΫΠ/ΣΜΟΣ: 60.000,00€

## ΓΕΝΙΚΗ ΣΥΓΓΡΑΦΗ ΥΠΟΧΡΕΩΣΕΩΝ

### ΑΡΘΡΟ 1° : Αντικείμενο

Το παρόν τεύχος της Γενικής Συγγραφής Υποχρεώσεων (Γ.Σ.Υ) αφορά τους γενικούς συμβατικούς όρους, με βάση τους οποίους σε συνδυασμό με τους όρους των υπολοίπων τευχών δημοπράτησης και στοιχείων της μελέτης θα εκτελεσθούν από τον αναδειχθέντα Ανάδοχο οι κάθε φύσεως εργασίες: "**Δημοτικό πάρκο σιδηροδρόμων (κεντρικός διάδρομος, κλπ)**"

### ΑΡΘΡΟ 2° : Ισχύουσες Διατάξεις

Η εκτέλεση του έργου διέπεται από τις διατάξεις του Ν.3669/08 «Κύρωση της Κωδικοποίησης της Νομοθεσίας κατασκευής Δημοσίων Έργων» (ΚΔΕ), συμπληρούμενων με τους όρους της παρούσας Γενικής Συγγραφής Υποχρεώσεων και των υπολοίπων τευχών δημοπράτησης και στοιχείων της μελέτης, και από τη Διακήρυξη Δημοπρασίας.  
Για την αναθεώρηση τιμών εφαρμόζονται οι διατάξεις του άρθρου 10 του Ν.1418/84 σε συνδυασμό με το άρθρο 54 του Ν. 3669/08.

### ΑΡΘΡΟ 3° : Σειρά Ισχύος Τευχών Δημοπράτησης και Υπολοίπων στοιχείων της μελέτης

Τα τεύχη της δημοπράτησης αλληλοσυμπληρώνονται. Σε περίπτωση ασυμφωνίας μεταξύ των όρων που περιέχονται σ' αυτά, η σειρά ισχύς τους είναι πάντα αυτή που αναφέρεται στη Διακήρυξη Δημοπρασίας, καθώς και τα παρακάτω.

1. Το συμφωνητικό
2. Η Διακήρυξη Δημοπρασίας.
3. Η προσφορά εκπτώσεων του άρθρου 6 του Ν3669/08.
4. Το τιμολόγιο της μελέτης.
5. Ο προϋπολογισμός μελέτης.
6. Η Ειδική συγγραφή υποχρεώσεων.
7. Η Παρούσα συγγραφή υποχρεώσεων.
8. Η Τεχνική περιγραφή της μελέτης.
9. Η Τεχνική μελέτη κατασκευής του έργου (σχέδια, τεύχη κ.λ.π)
10. Το χρονοδιάγραμμα- πρόγραμμα κατασκευής του έργου, όπως τελικά θα εγκριθεί από την Υπηρεσία.
11. Η Ανάλυση τιμών και τα αντίστοιχα περιγραφικά τιμολόγια για την περίπτωση συντάξεως πρωτοκόλλων κανονισμών τιμών μονάδας νέων εργασιών.

### ΑΡΘΡΟ 4° : Μελέτη των συνθηκών κατασκευής του έργου.

Η Συμμετοχή στη δημοπρασία με την υποβολή προσφοράς αποτελεί αμάχητο τεκμήριο ότι οι διαγωνιζόμενοι έχουν επισκεφθεί και ελέγξει πλήρως τη φύση και την τοποθεσία του έργου, και έχουν γνώση των γενικών και τοπικών συνθηκών κατασκευής του, θέσεις σε ότι αφορά της διάφορες πηγές λήψης των υλικών, θέσεις προσωρινής ή οριστικής απόθεσης των προϊόντων εκσκαφής, τις μεταφορές, τη διάθεση, διαχείριση και αποθήκευση υλικών, δυνατότητα εξασφάλισης εργατοτεχνικού προσωπικού, νερού, ηλεκτρικού ρεύματος και οδών προσπέλασης, τις συνήθως επικροτούμενες μετεωρολογικές συνθήκες, τις διάφορες διακυμάνσεις της στάθμης

των νερών των ποταμών, χειμάρρων, παλίρροιας ή παρόμοιες φυσικές συνθήκες στον τόπο των έργων, την διαμόρφωση και κατάσταση του εδάφους, το είδος, την ποιότητα και ποσότητα των ευρισκομένων στην περιοχή καταλλήλων εκμεταλλεύσιμων υλικών, το είδος και τα μέσα (μηχανήματα, υλικά και υπηρεσίες) που θα απαιτηθούν πριν την έναρξη και κατά την εκτέλεση των εργασιών και οποιαδήποτε αλλά θέματα που με οποιοδήποτε τρόπο μπορεί να επηρεάσουν τις εργασίες, την πρόοδο ή το κόστος τους σε συνδυασμό με τους όρους της σύμβασης.

Ακόμα ο Ανάδοχος αποδέχεται ότι έχει μελετήσει και συμφωνεί να συμμορφωθεί με τα εγκεκριμένα διαγράμματα και σχέδια της μελέτης, καθώς και τα λοιπά συμβατικά στοιχεία της εργολαβίας, που περιλαμβάνονται στο φάκελο της δημοπρασίας και αποτελούν, μαζί με την Διακήρυξη, τη βάση της προσφοράς του, καθώς και ότι αποδέχεται και ανεπιφύλακτα αναλαμβάνει να εκτελέσει κάθε υποχρέωση που απορρέει από τις παραπάνω συνθήκες και όρους.

Παράλειψη του αναδόχου για ενημέρωση με κάθε δυνατή πληροφορία που αφορά τους όρους της σύμβασης, δεν απαλλάσσει αυτόν από την ευθύνη για τη πλήρη συμμόρφωση του με τις συμβατικές του υποχρεώσεις.

Ο Ανάδοχος υποχρεούται, να ρυθμίσει το πρόγραμμα των εργασιών έτσι ώστε να μην παρεμποδίζει την εργασία των άλλων εργοταξίων.

#### **ΑΡΘΡΟ 5° : Περιεχόμενα των τιμών μονάδας του τιμολογίου και δαπάνες που βαρύνουν τον Ανάδοχο.**

Οι συμβατικές τιμές μονάδας του τιμολογίου που ισχύει αναφέρονται σε εργασίες τελειωμένες σύμφωνα με τους όρους της σύμβασης. Οι τιμές αυτές, προσαυξημένες με το νόμιμο ποσοστό γενικών εξόδων και εργολαβικού οφέλους του Αναδόχου περιλαμβάνουν όλες τις απαραίτητες εργασίες για την πλήρη και έντεχνη κατασκευή των έργων, καλύπτουν όλες τις δαπάνες του Αναδόχου, άμεσες ή έμμεσες και με επιφύλαξη των περί αναθεώρησης τιμών κειμένων διατάξεων, αποτελούν πλήρη αποζημίωση του Αναδόχου, για την κατά τη παραπάνω εκτέλεση εργασιών.

#### **ΑΡΘΡΟ 6° : Προσαρμογή - Συμπλήρωση μελετών του έργου**

6.1 Ο Ανάδοχος υποχρεούται, χωρίς ιδιαίτερη αποζημίωση, με βάση τις χορηγούμενες σε αυτόν μελέτες έγγραφες οδηγίες της υπηρεσίας και τις εγκεκριμένες από το Υπουργείο Δημοσίων Έργων προδιαγραφές εκπονήσεως, να προβεί με παρουσία του αντιπρόσωπου της υπηρεσίας, στην πάνω στο έδαφος εφαρμογή των μελετών, στις αναπασσαλώσεις και χωροσταθμίσεις των αξόνων του έργου, στον έλεγχο και λήψη των απαιτούμενων συμπληρωματικών στοιχείων της μελέτης εφαρμογής όπως επίσης στη σήμανση της ζώνης καταλήψεως των έργων και λήψη διατομών.

6.2 Οι μελέτες θα υποβάλλονται πάντοτε σε επτά (7) αντίγραφα επιπλέον των διαφανών, θα συντάσσονται με βάση τις ισχύουσες προδιαγραφές για σύνταξη των μελετών και τις ισχύουσες εγκυκλίους της υπηρεσίας.

#### **ΑΡΘΡΟ 7° : Προέλευση υλικών και ετοιμών ή ημικατεργασμένων προϊόντων**

Ο Ανάδοχος πρέπει να χρησιμοποιήσει υποχρεωτικά για την κατασκευή του έργου προδιαγραφόμενα υλικά και έτοιμα ή ημικατεργασμένα προϊόντα από την εγχώρια βιομηχανία, απαγορευμένης της χρησιμοποίησης υλικών προέλευσης εξωτερικού, εκτός αν αλλιώς ορίζεται στην Ειδική Συγγραφή Υποχρεώσεων.

#### **ΑΡΘΡΟ 8° : Τιμές Μονάδας Νέων Εργασιών**

8.1 Για τον κανονισμό τιμών μονάδος νέων εργασιών, όπου από τον Νόμο προβλέπεται ότι θα εφαρμόζονται τα εγκεκριμένα ή συμβατικά αναλυτικά τιμολόγια (αναλύσεις τιμών),



διευκρινίζεται ότι αυτά θα εφαρμόζονται άσχετα από τα μέσα, πού θα χρησιμοποιηθούν από τον Ανάδοχο για την εκτέλεση των εργασιών (δηλ. μικρού ή μεγάλου αριθμού μηχανημάτων, των γνωστών ή άλλων τύπων, καινούργιων ή όχι, εργατικών χειρών συνολικά ή μερικά, σε μικρή ή μεγάλη αναλογία κ.λ.π.).

8.2 Στην ειδική συγγραφή υποχρεώσεων αναφέρονται ποια εγκεκριμένα συμβατικά Τιμολόγια ισχύουν για τις τιμές μονάδας νέων εργασιών του έργου.

#### **ΑΡΘΡΟ 9° : Προκαταβολές.**

Προβλέπεται ή δυνατότητα χορήγησης προκαταβολής στον Ανάδοχο (όταν πρόκειται για συγχρηματοδοτούμενα δημόσια έργα, σύμφωνα με τη παρ. 3 του άρθρου 242 του Ν4072/2012), ή οποία σε κάθε περίπτωση δεν μπορεί να υπερβεί το 10% του ολικού ποσού της αρχικής σύμβασης (χωρίς αναθεώρηση και Φ.Π.Α), όπως ορίζεται κατά τα λοιπά στο άρθρο 51 του Ν.3669.2008 και παρ. 10 του άρθρου 25 του Ν.3614/2007.

#### **ΑΡΘΡΟ 10° : Ασφάλιση Προσωπικού.**

Ο Ανάδοχος υποχρεούται όπως, ανεξάρτητα του εάν το έργο εκτείνεται μέσα ή έξω από την ασφαλιστική περιοχή του Ι.Κ.Α. ασφαλίζει στο Ι.Κ.Α. όλο το απασχολούμενο από αυτόν προσωπικό, σύμφωνα με τις υπάρχουσες διατάξεις περί Ι.Κ.Α. Ο Ανάδοχος είναι υποχρεωμένος να ασφαλίζει για περίπτωση ατυχημάτων σε ασφαλιστικές εταιρείες αναγνωρισμένες από το κράτος το εργατοτεχνικό και λοιπό προσωπικό του πού απασχολείται στα εργοτάξια του έργου, εάν αυτό δεν υπάγεται στις διατάξεις περί ΙΚΑ καθώς και τρίτους και κατά των ζημιών προς τρίτους.

#### **ΑΡΘΡΟ 11° : Τήρηση Νόμων, Αστυνομικών και λοιπών Διατάξεων.**

Ο Ανάδοχος επειδή είναι υπεύθυνος για την τήρηση των Νόμων όπως ορίζεται στο άρθρο του Π.Δ.609/85, και του Ν.1418/84 υποχρεούται όπως ανακοινώνει χωρίς να δείχνει καμία αμέλεια για αυτό στην Διευθύνουσα Υπηρεσία τις κατά την διάρκεια της εκτέλεσης του έργου απευθυνόμενες ή κοινοποιούμενες σε αυτόν σχετικές διαταγές και εντολές των διαφόρων Αρχών σχετικά με υποδεικνυόμενα μέτρα ελέγχου και ασφαλείας κ.λ.π.

#### **ΑΡΘΡΟ 12° : Ευθύνη Αναδόχου.**

12.1 Σύμφωνα με τα συμβατικά τεύχη και τις διατάξεις του Π.Δ.609/85, και τον Ν.1418/84 τόσο για την εφαρμογή των μελετών, όσο και για την ποιότητα και την αντοχή των έργων, μόνος υπεύθυνος είναι ο Ανάδοχος, ο δε κάθε είδους έλεγχος πού θα ασκείται από τον φορέα δεν απαλλάσσει καθόλου τον Ανάδοχο από την ευθύνη αυτή.

12.2 Επίσης ο Ανάδοχος είναι εξολοκλήρου μόνος υπεύθυνος για την εκλογή των υλικών πού γενικά θα χρησιμοποιηθούν, την χρησιμοποίησή τους, και γενικά την εκτέλεση της εργασίας σύμφωνα με τους όρους της παρούσας, των οικείων Προτύπων Τεχνικών Προδιαγραφών και των λοιπών εγκεκριμένων συμβατικών τευχών και σχεδίων.

#### **ΑΡΘΡΟ 13° : Σήμανση κατά το σχέδιο εκτέλεσης των εργασιών.**

Ο Ανάδοχος είναι υποχρεωμένος στις εργοταξιακές θέσεις και στις θέσεις πού εκτελούνται οι εργασίες να τοποθετήσει τα απαιτούμενα ανάλογα με την φύση των έργων (συγκοινωνιακά, υδραυλικά, οικοδομικά κ.λ.π.) σήματα και γενικά πινακίδες ασφαλείας, προσέχοντας για την συντήρησή τους.

Στις επικίνδυνες για την κυκλοφορία θέσεις θα τοποθετούνται υποχρεωτικά αυτόματα σπινθηρίζοντα σήματα (FLASH LIGHTS). Ακόμα θα χρησιμοποιούνται, όπου υπάρχει ανάγκη, και τροχονόμοι υπάλληλοι του αναδόχου για την ασφαλή καθοδήγηση πεζών και τροχοφόρων, για την απρόσκοπτη και ασφαλή κυκλοφορία στους δρόμους, στους παρακαμπτηρίους δρόμους και τις προσπελάσεις και γενικά σε όλα τα εργοτάξια του έργου κατά την ημέρα και την νύκτα.

Τα παραπάνω μέτρα θα λαμβάνονται με ευθύνη και δαπάνες του αναδόχου.

Ο Ανάδοχος ευθύνεται ποινικά και αστικά για κάθε ατύχημα που οφείλεται στη μη λήψη των απαραίτητων μέτρων ασφαλείας και ιδιαίτερα στην σχολαστική τήρηση των Π.Δ. περί μέτρων ασφαλείας κατά την εκτέλεση εργασιών που ισχύουν κατά την διάρκεια κατασκευής του έργου.

#### **ΑΡΘΡΟ 14° : Εγκαταστάσεις Επιχειρήσεων και Οργανισμών Κοινής ωφέλειας**

- 14.1 Ο Ανάδοχος πρέπει να έχει υπόψη του, ότι είναι δυνατόν στην περιοχή του έργου να υπάρχουν εναέριες ή υπόγειες εγκαταστάσεις Ο.Κ.Ω. ή Ν.Π.Δ.Δ. που πρέπει να μετατοπισθούν ή να κατασκευαστούν νέες από τους ιδιοκτήτες τους
- 14.2 Με τις εργασίες αυτές καμία οικονομική ή τεχνική ανάμιξη δεν θα έχει ο Ανάδοχος (εκτός αν ορίζεται αλλιώς στην Ε.Σ.Υ.) υποχρεούται όμως να διευκολύνει χωρίς καμία δικαιολογία την εκτέλεση των παραπάνω εργασιών, χωρίς να δικαιούται από τον λόγο αυτό ιδιαίτερης αποζημίωσης, για καθυστερήσεις ή δυσχέρειες που θα παρουσιαστούν στις εργασίες που εκτελούνται από αυτόν.

#### **ΑΡΘΡΟ 15° : Σύνταξη μητρώου έργου - Φάκελος Ασφάλειας και Υγείας.**

Ο Ανάδοχος είναι υποχρεωμένος να συντάξει μητρώο του έργου που κατασκευάστηκε σύμφωνα με τις οδηγίες που θα του δοθούν από την Υπηρεσία.

Επίσης υποχρεούται για την τήρηση του φακέλου ασφαλείας και υγείας, ο οποίος περιλαμβάνει:

- α) το μητρώο του έργου, δηλαδή τα σχέδια και την Τεχνική περιγραφή του έργου.
- β) Οδηγίες και χρήσιμα στοιχεία σε θέματα ασφαλείας και υγείας, τα οποία θα πρέπει να λαμβάνονται υπόψη κατά τις ενδεχόμενες μεταγενέστερες εργασίες καθ' όλη τη διάρκεια της ζωής του έργου, όπως εργασίες συντήρησης, μετατροπής, καθαρισμού κλπ. Ενδεικτικά οι οδηγίες και τα στοιχεία αυτά αναφέρονται στον ασφαλή τρόπο εκτέλεσης των διαφόρων εργασιών, στην αποφυγή κινδύνων από τα διάφορα δίκτυα (ύδρευσης, ηλεκτροδότησης, αερίων, ατμού κλπ.) στην πυρασφάλεια κλπ. (άρθρο 3 παρ. 7 του Π.Δ. 305/96).

Η εκπόνηση του Σχεδίου ασφαλείας και υγείας και του Φακέλου Ασφάλειας Υγείας (ΣΑΥ & ΦΑΥ)θα γίνει από τον ανάδοχο του έργου αδαπάνως για το Δημόσιο εφόσον οι αντίστοιχοι φάκελοι δεν υπάρχουν στη μελέτη της Υπηρεσίας.

Ο φάκελος ασφαλείας και υγείας (ΦΑΥ) καθιερώνεται, σύμφωνα με την αριθμ. 433/19-9-2000 απόφαση του Υπουργού ΥΠΕΧΩΔΕ, ως απαραίτητο στοιχείο για την προσωρινή και οριστική παραλαβή κάθε Δημόσιου Έργου.

#### **ΑΡΘΡΟ 16°: Υλικά του κύριου έργου - Προσωρινές εγκαταστάσεις του αναδόχου Προστατευτικές κατασκευές**

- 16.1 Ο Ανάδοχος είναι υποχρεωμένος να φυλάει με έξοδα του τα μηχανήματα, εργαλεία, υλικά κ.λ.π. που του παραδίδονται από τον κύριο του έργου για χρήση ή ενσωμάτωση.
- 16.2 Όλες οι απαιτούμενες προσωρινές εγκαταστάσεις (υπόστεγα αποθήκευσης, θάλαμοι διαμονής, εργαστήρια, γραφεία κ.λ.π.) για την εκτέλεση των εργασιών της εργολαβίας, θα αναγερθούν με έξοδα, μέριμνα και ευθύνη το Αναδόχου σε θέσεις που αυτό θα επιτραπεί από την Υπηρεσία και τις υπόλοιπες Αρχές.
- 16.3 Στις περιπτώσεις που απαιτείται αντιστήριξη ή προστασία γειτονικής κατασκευής ο Ανάδοχος είναι υποχρεωμένος να πραγματοποιήσει τις απαραίτητες κατασκευές, και να πάρει κάθε άλλο μέτρο, για αποφυγή πρόκλησης ζημιών σε τρίτους ή στο έργο και να αποζημιωθεί γι' αυτό σύμφωνα με τις τιμές του συμβατικού Τιμολογίου ή σύμφωνα με τιμές μονάδας νέων εργασιών για τις εργασίες που δεν προβλέπονται από τους ιδιοκτήτες τους.

#### **ΑΡΘΡΟ 17° : Καθαρισμός εργοταξίων - κατασκευών και εγκαταστάσεων**

- 17.1 Ο Ανάδοχος υποχρεώνεται με δαπάνες του και πριν από την παράδοση για κάθε τμήματος έργου, όπως και μετά την περάτωση ολόκληρου του έργου, να αφαιρέσει και απομακρύνει από τους πλησίον του τμήματος αυτού, χώρους και γενικά από τα εργοτάξια



κάθε απαιτηθείσα προσωρινή εγκατάσταση, προβλεπομένη από το προηγούμενο άρθρο 16 της παρούσας, τα απορρίμματα, εργαλεία και ικριώματα, μηχανήματα, υλικά πλεονάζοντα χρήσιμα ή άχρηστα, προσωρινές εγκαταστάσεις μηχανημάτων κ.λ.π. να απομακρύνει (καταστρέψει κ.λ.π.) κάθε βοηθητικό έργο κ.λ.π., το οποίο θα ήταν κατά την κρίση της Υπηρεσίας άχρηστο ή επιζήμιο για την μετέπειτα λειτουργία π.χ. των κτιρίων, να ισοπεδώσει τους χώρους πάνω στους οποίους ήταν αποθεθειμένα ή εγκατεστημένα αυτά, να παραδώσει δε τελείως καθαρές τόσο τις κατασκευές όσο και τους γύρω χώρους του εργοταξίου και γενικά να μεριμνήσει για κάθε άλλο απαιτούμενο για την παράδοση του έργου και την εύρυθμη λειτουργία του κατά τους όρους της συμβάσεως ή προδιαγραφόμενο στις Ε.Σ.Υ.

Επίσης ο Ανάδοχος υποχρεώνεται να προβαίνει, όταν λείπει ο λόγος κατά την κρίση της Υπηρεσίας και στην άρση (καθαίρεση αποκόμιση κ.λ.π.) κάθε κατασκευασθείσας κ.λ.π. για την εκτέλεση του έργου (εργασιών και παραγωγής υλικών), προστατευτικής κατασκευής επιβληθείσα από οποιονδήποτε λόγο, για αποφυγή κάθε φύσεως ζημιών, φθορών, ατυχημάτων, κ.λ.π. σε ιδιοκτησίες, οικοδομές δένδρα, αγρούς, καλλιεργήσιμες εκτάσεις, κοινωφελείς εγκαταστάσεις και κάθε φύσεως έργα, όπως και απομάκρυνση περιφραγμάτων των εργοταξίων.

- 17.2 Εάν σε δέκα (10) ημέρες από την έγγραφη υπόμνηση από την Διευθύνουσα Υπηρεσία δεν προβεί στην έναρξη και σε εύλογη προθεσμία, περαίωση των παραπάνω εργασιών, αυτές εκτελούνται σε βάρος του Αναδόχου, εκπιπτόμενης της σχετικής δαπάνης από την πρώτη σχετική πληρωμή, πέρα από την μη έκδοση βεβαιώσεως εμπρόθεσμου εκτελέσεως του έργου ή τμήματος τούτου, για το λόγο αυτό.

#### **ΑΡΘΡΟ 18<sup>ο</sup> : Απαλλοτριώσεις**

- 18.1 Ο Κύριος του έργου αναλαμβάνει την υποχρέωση να ενεργήσει όλες τις απαιτούμενες διατυπώσεις για την απαλλοτρίωση δημοτικών, κοινοτικών, Ν.Π.Δ.Δ. ή ιδιωτικών γηπέδων, κατοικιών κ.λ.π., απαραίτητων για την εκτέλεση των έργων, έχοντας και κάθε δικαστική και υλική ευθύνη για την διαδικασία της απαλλοτρίωσης τους.
- 18.2 Εάν οι παραπάνω απαλλοτριώσεις δεν έχουν γίνει πριν την έναρξη των εργασιών, ο Ανάδοχος υποχρεούται, εάν διαταχθεί μέσα σε προθεσμία που καθορίζεται στην Ειδική Συγγραφή Υποχρεώσεων, να υποβάλλει σε δώδεκα (12) αντίγραφα (συμπεριλαμβανομένων και των διαφανών προτύπων σχεδίων) αντίτυπα κτηματολογικού διαγράμματος σε κλίμακα 1:1000 με κτηματολογικό πίνακα των ιδιοκτησιών, ή καταλαμβάνονται οριστικά ή προσωρινά αναγράφονται όλα τα απαιτούμενα για την απαλλοτρίωση στοιχεία δηλαδή:
- α. Ο ενδεικτικός αριθμός του κτήματος.
  - β. Το ονοματεπώνυμο και το πατρώνυμο του ιδιοκτήτη.
  - γ. Το χωριό ή η κοινότητα όπου υπάγεται η ιδιοκτησία, και διεύθυνση του ιδιοκτήτη
  - δ. Το εμβαδόν της επιφανείας για προσωρινή κατάληψη.
  - ε. Η διάρκεια προσωρινής κατάληψης.
  - στ. Το εμβαδόν της επιφανείας για οριστική απαλλοτρίωση ή δουλεία διάβασης.
  - ζ. Το είδος του κτήματος με περιγραφή όλων των πραγμάτων που βρίσκονται στο κτήμα (οικιών, φρεατίων, καλλιεργειών, αριθμού και είδους καταστρεφόμενων δένδρων κ.λ.π.) και
  - η. Διάφορες παρατηρήσεις.

Τα παραπάνω διαγράμματα και κτηματολογικοί πίνακες πρέπει να συντάσσονται χωριστά για κάθε περιφέρεια Πρωτοδικείου, σε ιδιαίτερο πίνακα να σημειώνονται τα Ειρηνοδικεία και οι οικονομικές Εφορίες όπου υπάγονται τα απαλλοτριωμένα κτήματα.

Ο κύριος του έργου έχει υποχρέωση μέσα σε δώδεκα (12) μήνες από την υποβολή σ' αυτόν των κτηματολογικών διαγραμμάτων και πινάκων ή από την εγκατάσταση του Αναδόχου, εφ' όσον υφίστανται αυτά τα διαγράμματα, να παραδώσει στον Ανάδοχο τα απαραίτητα για την εκτέλεση των έργων γήπεδα, ελεύθερα από κάθε δέσμευση.

Ο Ανάδοχος είναι υποχρεωμένος να εκτελέσει τις παραπάνω εργασίες, εάν διαταχθεί γι' αυτό με αποζημίωση σύμφωνα με τις διατάξεις του Νόμου περί αμοιβών Μηχανικών.

Σε περίπτωση που προϋπάρχει κτηματολόγιο της περιοχής και ο Ανάδοχος διαταχθεί να εκτελέσει επαλήθευση ή συμπλήρωση του και να εκπονήσει σε συνέχεια τα απαιτούμενα κτηματολογικά διαγράμματα και τους πίνακες ή παραπάνω αποζημίωση καθορίζεται αναλογικά σύμφωνα με τις παραπάνω διατάξεις.

Καλαμάτα ..... - ..... - 2015

Καλαμάτα 26/3/ - 2015

Καλαμάτα ..... - ..... - 2015

**ΕΛΕΓΧΘΗΚΕ**

**ΘΕΩΡΗΘΗΚΕ**

Ο Συντάκτης

Ο Προϊστάμενος  
Τμήματος Μελετών

Ο Διευθυντής  
Τεχνικών Υπηρεσιών

Νικόλαος Γιαννακόπουλος  
Αρχιτέκτων Μηχανικός

Παναγιώτης Δ. Νασόπουλος  
Αρχιτέκτων Μηχανικός

Βασίλειος Τζαμουράνης  
Πολιτικός Μηχανικός





ΕΛΛΗΝΙΚΗ ΔΗΜΟΚΡΑΤΙΑ  
ΝΟΜΟΣ ΜΕΣΣΗΝΙΑΣ

**ΔΗΜΟΣ ΚΑΛΑΜΑΤΑΣ**  
ΔΙΕΥΘΥΝΣΗ ΤΕΧΝΙΚΩΝ ΥΠΗΡΕΣΙΩΝ  
ΤΜΗΜΑ ΜΕΛΕΤΩΝ

ΕΡΓΟ:

"**Δημοτικό πάρκο σιδηροδρόμων  
(κεντρικός διάδρομος, κλπ)**"

ΠΡΟΫΠ/ΣΜΟΣ: **60.000,00€**

## **ΕΙΔΙΚΗ ΣΥΓΓΡΑΦΗ ΥΠΟΧΡΕΩΣΕΩΝ**

### **ΑΡΘΡΟ 1° : Αντικείμενο και ειδικό συμβατικό χρηματικό αντικείμενο της εργολαβίας.**

- 1.1 Αντικείμενο της παρούσας εργολαβίας είναι. Τα είδη και οι ποσότητες που προβλέπονται περιέχονται στο προϋπολογισμό της μελέτης:  
"Δημοτικό πάρκο σιδηροδρόμων (κεντρικός διάδρομος, κλπ)".
- 1.2 Συμβατικές δε τιμές μονάδας εργασιών είναι οι τιμές μονάδας εργασιών του τιμολογίου και του προϋπολογισμού μελέτης.
- 1.3 Αρχικό συμβατικό χρηματικό αντικείμενο της εργολαβίας είναι, η κατά την προσφορά, αξία του έργου ΣΠ, αυξημένη με ποσά για γενικά έξοδα και εργολαβικό όφελος, απρόβλεπτες δαπάνες και απολογιστική δαπάνη ασφάλτου (εφόσον υπάρχει). Τα ποσά αυτά είναι ανάλογα προς τα αρχικά προβλεφθέντα μειωμένα κατά το ποσοστό έκπτωσης της εργολαβίας.

Η συνολική κατά την προσφορά δαπάνη του έργου είναι το αρχικό συμβατικό αντικείμενο όπως ορίζεται ανωτέρω προσαυξημένο με ποσό για αναθεώρηση και τον εκάστοτε ισχύοντα Φ.Π.Α.

### **ΑΡΘΡΟ 2° : Τεχνικές προδιαγραφές**

Για την εκτέλεση του έργου ισχύουν τα οριζόμενα στο Άρθρο 176 του Ν 3669/2008  
Επιπρόσθετα, ενδεικτικά αλλά όχι περιοριστικά, ισχύουν οι κανονισμοί και προδιαγραφές που ορίζονται κατωτέρω, στη ΓΤΣΥ και στην ΕΤΣΥ (συμπληρώνεται για κάθε κατηγορία έργου).

- (1) Γενικώς για την κατασκευή του έργου και των επί μέρους εργασιών έχουν εφαρμογή:
  - i. Οι εγκριθείσες 440 ΕΤΕΠ σύμφωνα με την αριθμ. ΔΙΠΑΔ/ΟΙΚ/273/17-7-2012 Απόφαση του ΥΠΕΚΑ και την αριθμ 26/4-10-2012 Εγκύκλιο της Γενικής Γραμματείας Δημοσίων Έργων
  - ii. Η ΚΥΑ οικ. 41020/819/25.09.2012 (ΦΕΚ 2776/15.10.2012 τεύχος Β') Καθορισμός των τεχνικών προδιαγραφών για τα εσωτερικά δίκτυα ηλεκτρονικών επικοινωνιών και τροποποίηση του άρθρου 30 (εσωτερικές ηλεκτρικές εγκαταστάσεις) του Κτιριοδομικού Κανονισμού.
  - iii. Τα «Ευρωπαϊκά Πρότυπα», όπως έχουν εγκριθεί από την Ευρωπαϊκή Επιτροπή Τυποποίησης (CEN).
  - iv. Τα διεθνή πρότυπα, όπως έχουν εγκριθεί από το Διεθνή Οργανισμό Τυποποίησης (ISO).
  - v. Οι Ελληνικές προδιαγραφές (ΕΛΟΤ), κανονισμοί και πρότυπα και οι άλλες διατάξεις (νόμοι, διατάγματα, υπουργικές αποφάσεις, εγκύκλιοι κτλ.) που ισχύουν στην Ελλάδα, περιλαμβανομένων των ΠΤΠ έργων οδοποιίας έκδοσης 1966 και εντεύθεν της τ έως Δ/νσης Γ3β του τ έως Υπουργείου Δημοσίων Έργων και των μη καταργηθεισών ΠΤΠ οδοποιίας (κωδικοποίηση 1964) της τ έως Δ/νσης Γ3β του τ έως Υπουργείου Δημοσίων Έργων. Σε περίπτωση που οι ανωτέρω προδιαγραφές ή/και πρότυπα διαφέρουν από τα

αντίστοιχα Ευρωπαϊκά τότε ισχύουν αυτά που έχουν εγκριθεί από την Ευρωπαϊκή Επιτροπή Τυποποίησης (CEN).

- (2) Για θέματα που δεν καλύπτονται από τις παραπάνω Ελληνικές προδιαγραφές, κανονισμούς και πρότυπα, μπορούν να εφαρμοσθούν τα κατωτέρω αναφερόμενα εναλλακτικά εθνικά και διεθνή πρότυπα:
- vi. Ελληνικές προδιαγραφές και κανονισμοί (ΕΛΟΤ, ΠΤΠ κτλ.)
  - vii. Γερμανικοί κανονισμοί και προδιαγραφές (DIN, VDE)
  - viii. Βρετανικές προδιαγραφές και κανονισμοί (BS)
  - ix. Γαλλικές προδιαγραφές και κανονισμοί (AFNOR)
  - x. Αμερικανικές προδιαγραφές (ASTM, AASHTO, AWWA)
- Πάντως αν τυχόν στις προδιαγραφές αυτές υπάρχουν όροι, διατάξεις, περιορισμοί ή και αριθμητικά όρια που έρχονται σε αντίθεση με όσα ορίζονται στη Γενική ή Ειδική ΤΣΥ ή στα λοιπά συμβατικά τεύχη για το ίδιο θέμα, θα ισχύουν οι όροι και οι διατάξεις των συμβατικών τευχών κατά τη σειρά ισχύος που ορίζεται στη Διακήρυξη ή, εφόσον δεν ορίζεται εκεί, στη ΓΣΥ.
- (3) Κάθε επιμέρους πρότυπο θα χρησιμοποιείται καθ' ολοκληρία και ο Ανάδοχος θα είναι υπεύθυνος ώστε να εξασφαλίζει ότι τα επί μέρους στοιχεία ή τμήματα των κατασκευών και του εξοπλισμού είναι συμβατά μεταξύ τους, ώστε το σύνολο του έργου να ανταποκρίνεται στις απαιτήσεις ποιότητας.
- (4) Διευκρινίζεται ότι τα έργα της παρούσας σύμβασης υπόκεινται στις διατάξεις των ισχυόντων κανονισμών και των σχετικών με αυτές Εγκυκλίων και Αποφάσεων του ΥΠΕΧΩΔΕ (όπως π.χ. ο κανονισμός οπλισμένου σκυροδέματος, ο κανονισμός φόρτισης δομικών έργων κτλ).
- (5) Εκτός αν προδιαγράφεται διαφορετικά, όλα τα πρότυπα και κανονισμοί που θα εφαρμοσθούν, θα πρέπει να είναι στις πιο πρόσφατες εκδόσεις τους ως προς το χρόνο δημοσίευσής του υπόψη έργου, συμπεριλαμβανομένων και των σχετικών τροποποιήσεών τους.

### **ΑΡΘΡΟ 3<sup>ο</sup> : Συμβατικά Στοιχεία του Έργου**

Συμβατικά στοιχεία του έργου ορίζονται κατά σειρά αυτά που αναφέρονται στη Διακήρυξη . Τα τεύχη της δημοπράτησης αλληλοσυμπληρώνονται. Σε περίπτωση ασυμφωνίας μεταξύ των όρων που περιέχονται σ' αυτά, η σειρά ισχύς τους είναι πάντα αυτή που αναφέρεται στη Διακήρυξη Δημοπρασίας, καθώς και τα παρακάτω.

1. Το συμφωνητικό
2. Η Διακήρυξη Δημοπρασίας.
2. Η προσφορά εκπτώσεων του άρθρου 6 του νόμου 3669/08.
3. Το Περιγραφικό τιμολόγιο της μελέτης και τα Παραρτήματά του
5. Ο προϋπολογισμός μελέτης.
6. Η παρούσα συγγραφή υποχρεώσεων .
7. Οι Τεχνικές Προδιαγραφές και τα παραρτήματά τους.
8. Η Τεχνική Περιγραφή της μελέτης.
9. Η Τεχνική μελέτη κατασκευής του έργου (σχέδια, τεύχη κ.λ.π)
10. Το χρονοδιάγραμμα- πρόγραμμα κατασκευής του έργου, όπως τελικά θα εγκριθεί από την Υπηρεσία.
11. Η Ανάλυση τιμών και τα αντίστοιχα περιγραφικά τιμολόγια για την περίπτωση συντάξεως πρωτοκόλλων κανονισμών τιμών μονάδας νέων εργασιών.  
Επίσης έχουν συμβατική ισχύ, επόμενη των αναφερόμενων στην προηγούμενη παράγραφο:
  - (1) Οι υπόλοιπες από τις εγκριθείσες 440 ΕΤΕΠ σύμφωνα με την αριθμ. ΔΙΠΑΔ/ΟΙΚ/273/17-7-2012 Απόφαση του ΥΠΕΚΑ και την αριθμ 26/4-10-2012 Εγκύκλιο της Γενικής Γραμματείας Δημοσίων Έργων που δεν περιλαμβάνονται στο παράρτημα 3 του Περιγραφικού Τιμολογίου
  - (2) Τα εγκεκριμένα ενιαία Τιμολόγια του άρθρου 17 παρ. 4 του Ν. 3669/08 (ΚΔΕ).
  - (2) Οι Ευρωκώδικες.
  - (3) Οι Πρότυπες Τεχνικές Προδιαγραφές (Π.Τ.Π.) του Υ.Π.Ε.Χ.Ω.Δ.Ε. (ή του τ. Υ.Δ.Ε.).
  - (4) Οι προδιαγραφές ΕΛ.Ο.Τ. και Ι.Σ.Ο.

#### **ΑΡΘΡΟ 4° : Σύμβαση κατασκευής του έργου.**

- 4.1 Η Σύμβαση για την κατασκευή του έργου θα γίνει με βάση την απόφαση για έγκριση της δημοπρασίας για συνολικό χρηματικό ποσό αυτό που θα προκύψει από την δημοπρασία.
- 4.2 Ο από την δημοπρασία μειοδότης, μετά την κοινοποίηση σε αυτόν της έγκρισης της δημοπρασίας καλείται για την υπογραφή της σχετικής συμβατικής μέσα σε **15 ημέρες**, προσκομίζοντας και την απαιτούμενη εγγυητική επιστολή.
- 4.3 Σε περίπτωση κατά την οποία ο μειοδότης δεν εμφανισθεί μέσα στην παραπάνω προθεσμία ή δεν προσκομίσει τις απαιτούμενες εγγυήσεις για την καλή εκτέλεση της σύμβασης, κηρύσσεται έκπτωτος, η δε εγγύηση συμμετοχής του στην δημοπρασία, καταπίπτει υπέρ του κυρίου του έργου, σύμφωνα με τις διατάξεις του παρ.6 άρθρο 30 του Ν3669/08 και του άρθρου 157 του Ν.4281/08-08-2014 (ΦΕΚ τεύχος Α' 160).

#### **ΑΡΘΡΟΝ 5° : Εγγύηση καλής εκτέλεσης**

- 5.1 Σύμφωνα το άρθρο 157 παρ. 1β) του Ν.4281/08-08-2014 (ΦΕΚ τεύχος Α' 160), «*Εγγύηση καλής εκτέλεσης*», το ύψος της οποίας καθορίζεται σε ποσοστό έως 5% επί της αξίας της σύμβασης χωρίς να υπολογίζεται ο ΦΠΑ. Η εγγύηση καλής εκτέλεσης καταπίπτει στην περίπτωση παράβασης των όρων της σύμβασης, όπως αυτή ειδικότερα ορίζει.
- 5.2 Οι εγγυήσεις καλής εκτέλεσης του έργου, πρέπει να είναι κοινές υπέρ όλων των μελών της Κοινοπραξίας (άρθρο 36 παρ.2 του Ν.3669/08).
- 5.3 Οι εγγυήσεις καλής εκτέλεσης εκδίδονται από πιστωτικά ιδρύματα που λειτουργούν νόμιμα στα κράτη - μέλη της Ευρωπαϊκής Ένωσης ή του Ευρωπαϊκού Οικονομικού Χώρου, ή στα κράτη - μέλη της Συμφωνίας Δημοσίων Συμβάσεων του Παγκόσμιου Οργανισμού Εμπορίου, που κυρώθηκε με το Ν.2513/1997 (Α' 139) και έχουν, σύμφωνα με τις ισχύουσες διατάξεις, το δικαίωμα αυτό. Μπορούν επίσης να εκδίδονται από το Ε.Τ.Α.Α. - Τ.Σ.Μ.Ε.Δ.Ε. ή να παρέχονται με γραμμάτιο του Ταμείου Παρακαταθηκών και Δανείων με παρακατάθεση σε αυτό, του αντίστοιχου χρηματικού ποσού, σύμφωνα το άρθρο 157 παρ. 4 του Ν.4281/08-08-2014 (ΦΕΚ τεύχος Α' 160).

#### **ΑΡΘΡΟΝ 6° : Πρόγραμμα κατασκευής - Προθεσμίας.**

- 6.1 Το έργο θα εκτελεσθεί σε **60 Η.Η.**
- 6.2 Παράταση της συμβατικής προθεσμίας δεν αναγνωρίζεται παρά μόνο για λόγους ευθύνης του εργοδότη. Η παράταση αυτή χορηγείται σύμφωνα με τις διατάξεις του άρθρου 48 του Ν.3669/08
- 6.3 Ο ανάδοχος είναι υποχρεωμένος να εκπονήσει πρόγραμμα κατασκευής του έργου(Χρονοδιάγραμμα κατασκευής έργου ), το οποίο να ανταποκρίνεται στις υποχρεώσεις της παρούσης Ε.Σ.Υ. που θα υποβληθεί στην Υπηρεσία που διευθύνει το έργο μέσα σε προθεσμία 15 ημερών από την υπογραφή της σύμβασης του. Η Υπηρεσία αποφαινεται κατόπιν ελέγχου και για τυχόν τροποποιήσεις των προτάσεων του αναδόχου κλπ. όπως ορίζεται στο άρθρο 46 του Ν.3669/08 εγκαίρως και μάλιστα μέσα σε 10 ημέρες από την υποβολή του εκδίδει δε την σχετική εγκριτική απόφαση.
- 6.4 Το εν λόγω πρόγραμμα κατασκευής κλιμακώνεται μέσα στην προθεσμία που ορίζεται από το άρθρο 6 της παρούσας για την εκτέλεση εργασιών κλπ. και συντάσσεται με βασική επιδιώξει τον συντονισμό των δραστηριοτήτων προς απόδοση κατά το δυνατόν ολοκληρωμένων τμημάτων του έργου.
- 6.5 Το πρόγραμμα συντάσσεται με μορφή γραμμικού διαγράμματος ή κατά την μέθοδο της δικτυωτής αναλύσεως (PERT) σύμφωνα με το άρθρο 46 του Ν.3669/08 εφ' όσον κρίνει ότι είναι αναγκαία η Υπηρεσία που διευθύνει το έργο.
- 6.6 Το παραπάνω διάγραμμα συντάσσεται σύμφωνα με αυτά που παρέχονται στο άρθρο 46 του Ν.3669/08 σε ότι αφορά το μηχανικό εξοπλισμό και το προσωπικό ανάλυσης εκπαίδευσης, για την εμπρόθεσμη και έντεχνη εκτέλεση των εργασιών.

## **ΑΡΘΡΟ 7° : Χρόνος εγγύησης και συντήρησης του Έργου:**

- 7.1 Μετά την αποπεράτωση των εργασιών, ο ανάδοχος είναι υπεύθυνος για την καλή λειτουργία και συντήρηση του έργου για τους επόμενους 15 μήνες από την ημερομηνία της βεβαιωμένης περαιώσεώς του.
- 7.2 Κατά τα λοιπά, ισχύει το άρθρο 74 του Ν.3669/08

## **ΑΡΘΡΟ 8° : Ρήτρες.**

### **α) Υπέρβαση Προθεσμιών**

- 8.1 Για κάθε υπέρβαση με υπαιτιότητα του εργολάβου της συνολικής προθεσμίας που τίθεται στο άρθρο 6 της παρούσας, επιβάλλονται οι καθοριζόμενες από το άρθρο 49 του Ν.3669/08 ποινικές ρήτρες και για τα χρονικά διαστήματα που καθορίζονται σ αυτό.
- 8.2 Με τη σύμβαση ορίζονται οι ποινικές ρήτρες οι οποίες καταπίπτουν υπέρ του κυρίου του έργου, αν ο Ανάδοχος υπερβεί, με υπαιτιότητά του, τη συνολική προθεσμία κατασκευής του έργου.
- 8.3 Οι ποινικές ρήτρες καταπίπτουν με αιτιολογημένη απόφαση της Διευθύνουσας Υπηρεσίας και παρακρατούνται από τον αμέσως επόμενο λογαριασμό του έργου. Η κατάπτωση των ποινικών ρητρών για υπέρβαση της συνολικής προθεσμίας δεν ανακαλείται. Για κάθε ημέρα καθυστέρησης περάτωσης του έργου μετά την προθεσμία που ορίστηκε και που οφείλεται σε υπαιτιότητα του Αναδόχου, επιβάλλεται ποινική ρήτρα σύμφωνα με την παρ. 2 του άρθρου 49 του Ν.3669/2008

## **Άρθρο 9ο. Λήψη γνώσης τοπικών εδαφικών συνθηκών**

Ο Ανάδοχος σαν διαγωνιζόμενος, πριν από την επίδοση της προσφοράς του οφείλει να έχει προβεί σε επί τόπου επίσκεψη, εξέταση και ενδεχομένως έρευνα κάθε είδους, των γενικών και τοπικών συνθηκών της κατασκευής του έργου, κυρίως σε ότι αφορά τις πάσης φύσεως πηγές λήψης υλικών, τις δυνατές θέσεις της προσωρινής και οριστικής απόθεσης των προϊόντων εκσκαφής, τις μεταφορές, τη διάθεση, διαχείριση και αποθήκευση υλικών, τη δυνατότητα εξασφάλισης του εργατοτεχνικού προσωπικού γενικά, νερού, ηλεκτρικού ρεύματος και οδών προσπέλασης, τις επικρατούσες μετεωρολογικές συνθήκες τις συνθήκες υπόγειων υδάτων, ποταμών, χειμάρρων, παλίρροιας, ή παρόμοιες φυσικές συνθήκες στον τόπο των έργων κλπ.

Επίσης ο Ανάδοχος, σαν διαγωνιζόμενος και πριν από την επίδοση της προσφοράς του οφείλει να έχει προβεί σε πλήρη εξέταση και να έχει πλήρη γνώση των εδαφικών συνθηκών, ώστε να σχηματίσει ίδια γνώμη, πριν από την υποβολή της προσφοράς του.

Η συμμετοχή του στον διαγωνισμό σημαίνει ότι έχει προβεί σε αυτού του είδους την εξέταση και έρευνα και ότι αποδέχεται ότι τα σχετιζόμενα με τις εδαφικές συνθήκες τμήματα του έργου, μπορούν να κατασκευασθούν με τις παραδοχές, τους τρόπους και τις μεθόδους που αναφέρονται στην εγκεκριμένη οριστική μελέτη, της οποίας έχουν λάβει γνώση. Ο Ανάδοχος του έργου έχει την υποχρέωση της εκτέλεσης των εργασιών αυτών, χωρίς καμία πρόσθετη αποζημίωση πέραν αυτής που προβλέπει συμβατικό του Τιμολόγιο , οποιαδήποτε ανάγκη και αν προκύψει εκ των υστέρων.

Εφόσον, παρά ταύτα, ο Ανάδοχος προτείνει γραπτά και αιτιολογημένα για τμήματα του έργου, αλλαγές στον τρόπο κατασκευής που οφείλονται στις τοπικές εδαφικές συνθήκες και η Επιβλέπουσα Υπηρεσία αποδεχθεί τις προτάσεις του, τότε οφείλει να προβεί σε μελέτη τροποποίησης και εκτέλεση των εργασιών αυτών, πάντα μετά από έλεγχο και έγκριση της Επιβλέπουσας Υπηρεσίας. Για την μελέτη και τις εργασίες αυτές ο Ανάδοχος δεν δικαιούται ουδεμιάς πρόσθετης αποζημίωσης.

### **ΑΡΘΡΟ 10° : Αρτιότητα των κατασκευών**

- 10.1 Ο καθορισμός από την τεχνική προδιαγραφή των οποιονδήποτε στοιχείων και οδηγιών για την εκτέλεση των εργασιών, σύμφωνα με τις προβλεπόμενες επί μέρους διαστάσεις και τρόπους εκτέλεσης των κατασκευών, δεν απαλλάσσει τον ανάδοχο από την υποχρέωση, να πάρει κάθε μέτρο για την άρτια εκτέλεση και λειτουργικότητα των διαφόρων ειδών κατασκευών που συνθέτουν κάθε τμήμα του Έργου.
- 10.2 Για την εφαρμογή των παραπάνω όρων διευκρινίζεται ότι έστω και αν δεν ορίζεται και από τα σχέδια λεπτομερειών ή από άλλα στοιχεία της εργολαβίας είτε τέλος από τις οδηγίες ή διαταγές πρέπει να είναι άρτιο, ως προς την κατασκευή και άμεμπτη εμφανίσει του όσο και ως προς την άμεση σύνδεσή του προς τα λοιπά τμήματα του έργου.
- 10.3 Σε περίπτωση που διαπιστωθεί κάποια παράλειψη ή ελάττωμα της κατασκευής ο ανάδοχος υποχρεούται στην συμπλήρωση ή επανόρθωση στο χρόνο που θα ορίζει η Υπηρεσία, αλλιώς η Υπηρεσία έχει το δικαίωμα να εκτελέσει αυτό σε βάρος και για λογαριασμό του άνευ ετέρου και με τιμή που θα ζητήσει ο νέος κατασκευαστής
- 10.4 Γενικά ισχύουν τα αναφερόμενα στα άρθρα 59 και 60 του Ν.3669/08.

### **ΑΡΘΡΟ 11° : Αυξομειώσεις εργασιών νέες εργασίες. Κανονισμός τιμών μονάδας νέων εργασιών.**

Εάν κατά την διάρκεια εκτελέσεως του έργου, απαιτηθεί η αυξομείωση των ποσοτήτων του προϋπολογισμού είτε η εκτέλεση συμπληρωματικών εργασιών, τότε ισχύουν οι διατάξεις των άρθρων 56 και 57 του Ν.3669/08.

### **ΑΡΘΡΟ 12° : Αναθεώρηση τιμών.**

Για την αναθεώρηση τιμών εφαρμόζονται οι διατάξεις του άρθρου 10 του Ν.1418/84 σε συνδυασμό με το άρθρο 54 του Ν. 3669/08.

### **ΑΡΘΡΟ 13° : Πιστοποιήσεις εντολές πληρωμών.**

- 13.1 Οι λογαριασμοί και οι πιστοποιήσεις συντάσσονται κατά μήνα, σύμφωνα με τα οριζόμενα στο άρθρο 53 του Ν.3669/08.
- 13.2 Μετά την προσωρινή παραλαβή του έργου συντάσσεται προτελικός λογαριασμός, με βάση τις ποσότητες που περιλαμβάνονται στο σχετικό εγκεκριμένο πρωτόκολλο Προσωρινής Παραλαβής.

### **ΑΡΘΡΟ 14° : Τελικός Λογαριασμός.**

- 14.1 Ο τελικός λογαριασμός εκδίδεται βάσει του πρωτοκόλλου οριστικής παραλαβής του έργου και της σχετικής, εγκριτικής απόφασης αυτού.
- 14.2 Τα παραπάνω στοιχεία αποτελούν τα μόνα δικαιολογητικά για την έκδοση του εξοφλητικού λογαριασμού, αντίτυπα δε ή αντίγραφα αυτών επισυνάπτονται σε αυτόν. Πριν από την θεώρηση του τελικού λογαριασμού καθώς και όλων των ενδιάμεσων λογαριασμών ο ανάδοχος πρέπει να φέρει βεβαίωση του αρμοδίου Υποκαταστήματος του ΙΚΑ και λοιπών Ταμείων ότι εξοφλήθηκαν όλες οι σχετικές με την εκτέλεση του έργου ασφαλιστικές εισφορές. Κατά τα λοιπά ισχύουν τα αναφερόμενα στις διατάξεις του άρθρου 53 του Ν.3669/08.

## **ΑΡΘΡΟ 15° : Τόπος διαμονής του Αναδόχου.**

Ο Ανάδοχος υποχρεούται, όπως δηλώνει τον τόπο και την διεύθυνση της επιχείρησής του κατά την διάρκεια των έργων, προκειμένου να του κοινοποιούνται τα έγγραφα της Υπηρεσίας, σύμφωνα με τις διατάξεις του άρθρου 30 παρ. 9 του Ν.3669/08. Επίσης, είναι υποχρεωμένος να διορίσει αντίκλητο του και αποδεκτό από την Υπηρεσία.

## **ΑΡΘΡΟ 16° : Ποιότητα και προέλευση υλικών και ετοιμών και ημικατεργασμένων προϊόντων.**

- 16.1 Όλα τα υλικά ,προϊόντα κλπ. που θα χρησιμοποιηθούν θα είναι της καλύτερης ποιότητας της αγοράς, χωρίς βλάβες ή ελαττώματα και θα φέρουν τη σήμανση CE.  
Η ενσωμάτωση στα έργα υλικών με σήμανση CE είναι επιβεβλημένη σύμφωνα με την ΚΥΑ ΥΠΑΝ -ΥΠΥΔΕΜΙ υπ'αριθμ. 6690(ΦΕΚ 1914Β/15-6-2012) σε εφαρμογή των διατάξεων του ΠΔ 334/94  
Τα υλικά θα πρέπει να είναι κατά προτίμηση από την εγχώρια βιομηχανία και σύμφωνα με τις προδιαγραφές, με εξαίρεση εκείνα που δεν προσφέρονται στην Ελλάδα .
- 16.2 Επίσης, όλα τα υλικά για την εκτέλεση των έργων θα είναι σύμφωνα με τα συμβατικά δεδομένα, ισχύοντες κανονισμούς και προδιαγραφές των Υπουργείων Υ.ΠΕ.ΧΩ.Δ.Ε, Εμπορίου και Βιομηχανίας Ενεργείας και Τεχνολογίας, καθώς επίσης και με τα συμβατικά δεδομένα της εργολαβίας, αρίστης ποιότητας και της απολύτου εγκρίσεως του αρμοδίου οργάνου της επίβλεψης, σχετικά με εμφάνιση, την ανταπόκριση στις προδιαγραφές κλπ.
- 16.3 Σε περίπτωση που ο εργοδότης παραδώσει στον εργολάβο υλικά απαιτούνται για την εκτέλεση των έργων ο εργολάβος δεν δικαιούται κανένα ποσοστό για γενικά έξοδα και όφελος αυτού επί της αξίας τους, ούτε αποζημίωση για δαπάνες αποθήκευσης και φύλαξης των υλικών αυτών .
- 16.4 Ο εργολάβος δεν φέρει καμία ευθύνη για την κακή ποιότητα ή ακαταλληλότητα των υλικών που παραδίδονται από τον εργοδότη, εφ' όσον έγκαιρα το αναφέρει εγγράφως.
- 16.5 Τα παραπάνω υλικά παραδίδονται από τον εργοδότη στον εργολάβο με πρωτόκολλο, μετά δε την παραλαβή τους από τον εργολάβο, αυτός φέρει αμέσως την ευθύνη για κάθε βλάβη, ζημιά ή απώλεια που τυχόν θα συμβούν στα υλικά αυτά .
- 16.6 Πριν από κάθε παραγγελία, το υλικό, μηχάνημα ή συσκευή θα εγκρίνεται από την Υπηρεσία ως εξής:  
Αν πρόκειται για υλικά «σειράς» βιομηχανικής παραγωγής, θα προσκομίζονται στην Υπηρεσία προσπέκτους και προδιαγραφές του εργοστασίου παραγωγής, καθώς και δείγματα. Αν πρόκειται για υλικό αυτοσχέδιο και πρόκειται να παραχθεί ειδικά για το εν λόγω έργο, θα προσκομίζονται στην Υπηρεσία δείγματα, σχέδια ή μοντέλα. Τα παραπάνω δείγματα κλπ. που θα εγκρίνονται από την Υπηρεσία, θα φυλάσσονται από αυτήν μέχρι την παραλαβή του έργου, χωρίς ιδιαίτερη αποζημίωση του εργολάβου λόγω εκλογής. Η Υπηρεσία έχει το δικαίωμα να απορρίψει κατά την κρίση της κάθε υλικό μηχάνημα ή συσκευή, που δεν θα είναι σύμφωνο με τα δείγματα ή τις προδιαγραφές ως ανωτέρω.
- 16.7 Όλα τα ανωτέρω μηχανήματα και συσκευές πρέπει να συνοδεύονται από πιστοποιητικό ελέγχου του κατασκευάστου η δε επίβλεψη θα μπορεί να παραπέμψει αυτά για εργαστηριακό έλεγχο με μέριμνα και δαπάνες του αναδόχου.  
Ο ανάδοχος υποχρεούται πριν από την παραγγελία των υλικών, μηχανημάτων συσκευών κλπ. να υποβάλλει στην διευθύνουσα Υπηρεσία πλήρη κατάλογο των προς παραγγελία υλικών για έγκριση, γνωστοποιώντας συγχρόνως και την ημερομηνία παραγγελίας των ανωτέρω υλικών. Ο ανάδοχος υποχρεούται να εξασφαλίσει ελεύθερη είσοδο και δυνατότητα παρακολούθησης του ελέγχου της Υπηρεσίας στα εργοστάσια ή εργοτάξια παραγωγής υλικών.



### **ΑΡΘΡΟΝ 17° : Ασφάλιση κατά παντός κινδύνου και αστικής ευθύνης.**

Ασφάλιση κατά παντός κινδύνου και αστικής ευθύνης, η οποία καλύπτει την αποκατάσταση ζημιών που προκαλούνται από τον ανάδοχο της σύμβασης κατά την εκτέλεση της. Η ασφάλιση αυτή ζητείται υποχρεωτικά στις δημόσιες συμβάσεις έργων, σύμφωνα το άρθρο 157 παρ. 2β) του Ν.4281/08-08-2014 (ΦΕΚ τεύχος Α' 160).

Ο Ανάδοχος θα πρέπει αμέσως μετά την υπογραφή της σύμβασης και το αργότερο εντός δέκα πέντε (15) ημερών, να προσκομίσει απαραίτητως «Βεβαίωση Ασφάλισης» (Cover Note), όπου να αναφέρονται οι ασφαλιστικές καλύψεις και τα όρια αποζημίωσης που θα περιλαμβάνει το ασφαλιστήριο συμβόλαιο.

Στην περίπτωση αυτή, το ασφαλιστήριο συμβόλαιο πρέπει να υποβληθεί το αργότερο εντός τριάντα (30) ημερών από την υπογραφή της σύμβασης.

### **ΑΡΘΡΟΝ 18° : Ασφάλιση Προσωπικού.**

Ο Ανάδοχος υποχρεούται όπως, ανεξάρτητα του εάν το έργο εκτείνεται μέσα ή έξω από την ασφαλιστική περιοχή του Ι.Κ.Α. ασφαλίσει στο Ι.Κ.Α. όλο το απασχολούμενο από αυτόν προσωπικό, σύμφωνα με τις υπάρχουσες διατάξεις περί Ι.Κ.Α.

Ο Ανάδοχος είναι υποχρεωμένος να ασφαλίσει για περίπτωση ατυχημάτων σε ασφαλιστικές εταιρείες αναγνωρισμένες από το κράτος το εργατοτεχνικό και λοιπό προσωπικό του που απασχολείται στα εργοτάξια του έργου, εάν αυτό δεν υπάγεται στις διατάξεις περί ΙΚΑ καθώς και τρίτους και κατά των ζημιών προς τρίτους.

### **ΑΡΘΡΟΝ 19ο : Σήμανση κατά το σχέδιο εκτέλεσης των εργασιών.**

Ο Ανάδοχος είναι υποχρεωμένος στις εργοταξιακές θέσεις και στις θέσεις που εκτελούνται οι εργασίες να τοποθετήσει τα απαιτούμενα ανάλογα με την φύση των έργων (συγκοινωνιακά, υδραυλικά, οικοδομικά κ.λ.π.) σήματα και γενικά πινακίδες ασφαλείας, προσέχοντας για την συντήρησή τους.

Στις επικίνδυνες για την κυκλοφορία θέσεις θα τοποθετούνται υποχρεωτικά αυτόματα σπινθηρίζοντας σήματα (FLASH LIGHTS). Ακόμα θα χρησιμοποιούνται, όπου υπάρχει ανάγκη, και τροχονόμοι υπάλληλοι του αναδόχου για την ασφαλή καθοδήγηση πεζών και τροχοφόρων, για την απρόσκοπτη και ασφαλή κυκλοφορία στους δρόμους, στους παρακαμπτηρίους δρόμους και τις προσπελάσεις και γενικά σε όλα τα εργοτάξια του έργου κατά την ημέρα και την νύκτα.

Τα παραπάνω μέτρα θα λαμβάνονται με ευθύνη και δαπάνες του αναδόχου. Ο Ανάδοχος ευθύνεται ποινικά και αστικά για κάθε ατύχημα που οφείλεται στη μη λήψη των απαραίτητων μέτρων ασφαλείας και ιδιαίτερα στην σχολαστική τήρηση των Π.Δ. περί μέτρων ασφαλείας κατά την εκτέλεση εργασιών που ισχύουν κατά την διάρκεια κατασκευής του έργου.

### **ΑΡΘΡΟΝ 20ο : Εγκαταστάσεις Επιχειρήσεων και Οργανισμών Κοινής Ωφέλειας**

Ο Ανάδοχος πρέπει να έχει υπόψη του, ότι είναι δυνατόν στην περιοχή του έργου να υπάρχουν εναέριες ή υπόγειες εγκαταστάσεις Ο.Κ.Ω. ή Ν.Π.Δ.Δ. που πρέπει να μετατοπισθούν ή να κατασκευαστούν νέες από τους ιδιοκτήτες τους

Με τις εργασίες αυτές καμία οικονομική ή τεχνική ανάμιξη δεν θα έχει ο Ανάδοχος (εκτός αν ορίζεται αλλιώς στην Ε.Σ.Υ.) υποχρεούται όμως να διευκολύνει χωρίς καμία δικαιολογία την εκτέλεση των παραπάνω εργασιών, χωρίς να δικαιούται από τον λόγο αυτό ιδιαίτερης αποζημίωσης, για καθυστερήσεις ή δυσχέρειες που θα παρουσιαστούν στις εργασίες που εκτελούνται από αυτόν.



## Άρθρο 21ο: Απαιτούμενα μέτρα ασφάλειας και υγείας στο εργοτάξιο\*

1. Ο ανάδοχος έχει την υποχρέωση για την τήρηση των διατάξεων της εργατικής νομοθεσίας, των διατάξεων και κανονισμών για την πρόληψη ατυχημάτων στο προσωπικό του, ή στο προσωπικό του φορέα του έργου, ή σε οποιονδήποτε τρίτο, ώστε να εξαλείφονται ή να ελαχιστοποιούνται οι κίνδυνοι ατυχημάτων ή επαγγελματικών ασθενειών κατά την φάση κατασκευής του έργου : ΠΔ 305/96 (αρ. 7-9), Ν.3669/08 (αρ. 37 παρ.7), Ν. 3850/10 (αρ. 42).

2. Στα πλαίσια της ευθύνης του, ο ανάδοχος υποχρεούται :

α. Να εκπονεί κάθε σχετική μελέτη (στατική ικριωμάτων, μελέτη προσωρινής σήμανσης έργων κλπ.) και να λαμβάνει όλα τα σχετικά μέτρα Ν.3669/08 (αρθ. 37 παρ.7).  
β. Να λαμβάνει μέτρα προστασίας σύμφωνα με την ισχύουσα νομοθεσία στο Σχέδιο Ασφάλειας και Υγείας (ΣΑΥ), όπως αυτό ρυθμίζεται με τις αποφάσεις του (τ.) ΥΠΕΧΩΔΕ : ΔΙΠΑΔ/οικ. 177/2-3-01, ΔΕΕΠΠ/85/14-5-01 και ΔΙΠΑΔ/οικ889/27- 11-02, στο χρονοδιάγραμμα των εργασιών, καθώς και τις ενδεχόμενες τροποποιήσεις ή άλλες αναγκαίες αναπροσαρμογές των μελετών κατά τη φάση της μελέτης και της κατασκευής του έργου : Ν.3669/08 (αρ. 37 παρ.8 και αρ. 182).  
γ. Να επιβλέπει ανελλιπώς την ορθή εφαρμογή των μέτρων ασφάλειας και υγείας των εργαζομένων, να τους ενημερώνει / εκπαιδεύει για την αναγκαιότητα της τήρησης των μέτρων αυτών κατά την εργασία, να ζητά τη γνώμη τους και να διευκολύνει τη συμμετοχή τους σε ζητήματα ασφάλειας και υγείας : ΠΔ 1073/81 (αρ. 111), ΠΔ 305/96 (αρ. 10,11), Ν.3850/10 (αρ. 42- 49).

Για την σωστή εφαρμογή της παρ.γ στους αλλοδαπούς εργαζόμενους, είναι αυτονόητο ότι η γνώση από αυτούς της ελληνικής γλώσσας κρίνεται απαραίτητη ώστε να μπορούν να κατανοούν την αναγκαιότητα και τον τρόπο εφαρμογής των μέτρων ασφάλειας και υγείας (εκτός ειδικών περιπτώσεων όπου τμήμα ή όλο το έργο έχει αναλάβει να κατασκευάσει ξένα εξειδικευμένη εταιρεία).

3. Σύμφωνα με τα προαναφερόμενα της παρ. 2, ο ανάδοχος υποχρεούται να τηρεί τα ακόλουθα :

3.1 Εκ των προτέρων γνωστοποίηση - Σχέδιο Ασφάλειας Υγείας ( ΣΑΥ ) - Φάκελος Ασφάλειας Υγείας (ΦΑΥ) και συγκεκριμένα :

α. Να διαβιβάσει στην αρμόδια επιθεώρηση εργασίας πριν από την έναρξη των εργασιών, την εκ των προτέρων γνωστοποίηση, προκειμένου για εργοτάξιο με προβλεπόμενη διάρκεια εργασιών που θα υπερβαίνει τις 30 εργάσιμες ημέρες και στο οποίο θα ασχολούνται ταυτόχρονα περισσότεροι από 20 εργαζόμενοι ή ο προβλεπόμενος όγκος εργασίας θα υπερβαίνει τα 500 ημερομίσθια : ΠΔ 305/96 (αρ 3 παρ. 12 και 13). Η γνωστοποίηση καταρτίζεται σύμφωνα με το παράρτημα ΙΙΙ του άρθρου 12 του ΠΔ 305/96.

β. Να ακολουθήσει τις υποδείξεις / προβλέψεις των ΣΑΥ-ΦΑΥ τα οποία αποτελούν τμήμα της τεχνικής μελέτης του έργου (οριστικής ή εφαρμογής) σύμφωνα με το Π.Δ. 305/96 (αρ.3 παρ.8) και την ΥΑ ΔΕΕΠΠ/οικ/85/2001 του (τ.) ΥΠΕΧΩΔΕ η οποία ενσωματώθηκε στο Ν.3669/08 (αρ. 37 παρ.8 και αρ. 182). Σε περίπτωση που η τεχνική μελέτη του έργου δεν περιέχει ΦΑΥ & ΣΑΥ, ο ανάδοχος είναι υποχρεωμένος για την εκπόνησή τους με ίδιες δαπάνες και για την υποβολή τους προς έγκριση στην Υπηρεσία ταυτόχρονα με την υποβολή του χρονοδιαγράμματος του έργου. Η Υπηρεσία υποχρεούται για την εντός 15μέρου έγκρισή τους.

γ. Να αναπτύξει, να προσαρμόσει και να συμπληρώσει τα ΣΑΥ-ΦΑΥ της μελέτης (τυχόν παραλήψεις που θα διαπιστώσει ο ίδιος ή που θα του ζητηθούν από την Υπηρεσία), σύμφωνα με την μεθοδολογία που θα εφαρμόσει στο έργο ανάλογα με την κατασκευαστική του δυσκολία, τις ιδιαιτερότητες του, κλπ (μέθοδος κατασκευής, ταυτόχρονη εκτέλεση φάσεων εργασιών, πολιτική ασφάλειας, οργάνωση, εξοπλισμός, κλπ).

δ. Να αναπροσαρμόσει τα ΣΑΥ-ΦΑΥ ώστε να περιληφθούν σε αυτά εργασίες που θα προκύψουν λόγω τροποποίησης της εγκεκριμένης μελέτης και για τις οποίες θα απαιτηθούν τα προβλεπόμενα από την ισχύουσα νομοθεσία, μέτρα ασφάλειας και υγείας : ΠΔ 305/96 (αρ. 3 παρ.9) και ΥΑ ΔΙΠΑΔ/οικ/889/2002 (παρ.2.9) του (τ.) ΥΠΕΧΩΔΕ η οποία ενσωματώθηκε στο Ν.3669/08 (αρ. 37 παρ.8 και αρ. 182).

ε. Να τηρήσει τα ΣΑΥ-ΦΑΥ στο εργοτάξιο, κατά την εκτέλεση του έργου : ΠΔ 305/96 (αρ. 3 παρ. 10) και ΥΑ ΔΙΠΑΔ/οικ/889/2002 (παρ.2.9Δ) του (τ.)ΥΠΕΧΩΔΕ και να τα έχει στη διάθεση των ελεγκτικών αρχών.

στ. Συμπληρωματικές αναφορές στο Σχέδιο Ασφάλειας Υγείας (ΣΑΥ) και στο Φάκελο Ασφάλειας Υγείας (ΦΑΥ).

Το ΣΑΥ αποσκοπεί στην πρόληψη και στον περιορισμό των κινδύνων για τους εργαζόμενους και για τα άλλα εμπλεκόμενα μέρη που παρευρίσκονται στο εργοτάξιο κατά τη διάρκεια κατασκευής του έργου.

Αντίστοιχα ο ΦΑΥ αποσκοπεί στην πρόληψη και στον περιορισμό των κινδύνων για όσους μελλοντικά ασχοληθούν με τη συντήρηση ή την επισκευή του έργου.

1.Το περιεχόμενο του ΣΑΥ και του ΦΑΥ αναφέρεται στο ΠΔ 305/96 (αρ.3 παρ.5- 7) και στις ΥΑ : ΔΙΠΑΔ/οικ/177/2001 (αρ.3) και ΔΙΠΑΔ/οικ/889/2002 (παρ.2.9) του (τ.) ΥΠΕΧΩΔΕ οι οποίες ενσωματώθηκαν στο Ν.3669/08 (αρ. 37 και 182).

2.Η υποχρέωση εκπόνησης ΣΑΥ προβλέπεται σύμφωνα με το ΠΔ 305/96 (αρ. 3 παρ.4), όταν:

α. Απαιτείται Συντονιστής στη φάση της μελέτης, δηλ. όταν θα απασχοληθούν περισσότερα του ενός συνεργεία στην κατασκευή.

β. Οι εργασίες που πρόκειται να εκτελεστούν ενέχουν ιδιαίτερους κινδύνους : Π.Δ.305/96 (αρθ. 12 παράρτημα ΙΙ).

γ. Απαιτείται εκ των προτέρων γνωστοποίηση στην αρμόδια επιθεώρηση εργασίας.

δ. Για την έναρξη των οικοδομικών εργασιών, επιβάλλεται με ευθύνη του κυρίου ή του έχοντος νόμιμο δικαίωμα: θεώρηση του σχεδίου και του φακέλου ασφάλειας και υγείας (ΣΑΥ,ΦΑΥ) του έργου από την αρμόδια Επιθεώρηση Εργασίας σύμφωνα με το άρθρο 7 παρ.1 εδάφιο α' του Ν 4030/2011 (ΦΕΚ 249/Α/25-11- 2011) και την αρ. πρωτ. 10201/27-3-2012 εγκύκλιο του Ειδ. Γραμματέα του Σ.ΕΠ.Ε.

3.Ο ΦΑΥ καθιερώνεται ως απαραίτητο στοιχείο για την προσωρινή και την οριστική παραλαβή κάθε Δημόσιου Έργου : ΥΑ ΔΕΕΠΠ/οικ. 433/2000 του (τ.) ΥΠΕΧΩΔΕ, η οποία ενσωματώθηκε στο Ν.3669/08 αρ. (73 και 75).

4.Μετά την αποπεράτωση του έργου, ο ΦΑΥ φυλάσσεται με ευθύνη του Κυρίου του Έργου και το συνοδεύει καθ' όλη τη διάρκεια της ζωής του : ΠΔ 305/96 (αρ. 3 παρ.11) και ΥΑ ΔΙ ΠΑΔ/οι κ/889/2002 (παρ.2.9Δ) του (τ.) ΥΠΕΧΩΔΕ.

5.Διευκρινίσεις σχετικά με την εκπόνηση του ΣΑΥ και την κατάρτιση του ΦΑΥ περιλαμβάνονται στην ΕΓΚΥΚΛΙΟ 6 με αρ. πρωτ. ΔΙΠΑΔ/οικ/215/31-3-2008 του (τ.) ΥΠΕΧΩΔΕ.

### 3.2 Ανάθεση καθηκόντων σε τεχνικό ασφαλείας, γιατρό εργασίας - τήρηση στοιχείων ασφαλείας και υγείας

Ο ανάδοχος υποχρεούται :

α. Να αναθέσει καθήκοντα τεχνικού ασφαλείας αν στο έργο απασχολήσει λιγότερους από 50 εργαζόμενους σύμφωνα με το Ν. 3850/10 (αρ.8 παρ.1 και αρ. 12 παρ.4).

β. Να αναθέσει καθήκοντα τεχνικού ασφαλείας και ιατρού εργασίας, αν απασχολήσει στο έργο 50 και άνω εργαζόμενους, σύμφωνα με το Ν.3850/10 (αρ.8 παρ.2 και αρ. 4 έως 25).

γ. Τα παραπάνω καθήκοντα μπορεί να ανατεθούν σε εργαζόμενους στην επιχείρηση ή σε άτομα εκτός της επιχείρησης ή να συναφθεί σύμβαση με τις Εξωτερικές Υπηρεσίες Προστασίας και Πρόληψης ή να συνδυαστούν αυτές οι δυνατότητες.

Η ανάθεση καθηκόντων σε άτομα εντός της επιχείρησης γίνεται εγγράφως από τον ανάδοχο και αντίγραφο της κοινοποιείται στην τοπική Επιθεώρηση Εργασίας, συνοδεύεται δε απαραίτητα από αντίστοιχη δήλωση αποδοχής : Ν.3850/10 (αρ.9).

δ. Στα πλαίσια των υποχρεώσεων του αναδόχου καθώς και των : τεχνικού ασφαλείας και ιατρού εργασίας, εντάσσεται και η υποχρεωτική τήρηση στο εργοτάξιο, των ακόλουθων στοιχείων :

1.Γραπτή εκτίμηση προς τον ανάδοχο, από τους τεχνικό ασφαλείας και ιατρό εργασίας, των υφισταμένων κατά την εργασία κινδύνων για την ασφάλεια και την υγεία, συμπεριλαμβανομένων εκείνων που αφορούν ομάδες εργαζομένων που εκτίθενται σε ιδιαίτερους κινδύνους Ν.3850/10 (αρ.43 παρ. 1 α και παρ.3-8).

2.Βιβλίο υποδείξεων τεχνικού ασφαλείας και γιατρού εργασίας στο οποίο θα αναγράφουν τις υποδείξεις τους ο Τεχνικός ασφαλείας και ο γιατρός εργασίας Ν.3850/10 (αρ. 14 παρ.1 και αρ. 17 παρ. 1).

Ο ανάδοχος υποχρεούται να λαμβάνει ενυπόγραφα γνώση των υποδείξεων αυτών.

Το βιβλίο υποδείξεων τεχνικού ασφαλείας και γιατρού εργασίας σελιδομετρείται και θεωρείται από την αρμόδια επιθεώρηση εργασίας.

Αν ο ανάδοχος διαφωνεί με τις γραπτές υποδείξεις και συμβουλές του τεχνικού ή του ιατρού εργασίας (Ν 3850/10 αρ.20 παρ.4 ), οφείλει να αιτιολογεί τις απόψεις του και να τις κοινοποιεί και στην Επιτροπή Υγείας και Ασφάλειας (Ε.Υ.Α.Ε) ή στον εκπρόσωπο των εργαζομένων των οποίων η σύσταση και οι αρμοδιότητες προβλέπονται από τα άρθρα 4 και 5 του Ν.3850/10.

Σε περίπτωση διαφωνίας η διαφορά επιλύεται από τον επιθεωρητή εργασίας και μόνο.  
3.Βιβλίο ατυχημάτων στο οποίο θα περιγράφεται η αιτία και η περιγραφή του ατυχήματος και να το θέτει στη διάθεση των αρμόδιων αρχών Ν.3850/10 (αρ.43 παρ.2β).  
Τα μέτρα που λαμβάνονται για την αποτροπή επανάληψης παρόμοιων ατυχημάτων, καταχωρούνται στο βιβλίο υποδείξεων τεχνικού ασφαλείας.

Ο ανάδοχος οφείλει να αναγγέλλει στις αρμόδιες επιθεωρήσεις εργασίας, στις πλησιέστερες αστυνομικές αρχές και στις αρμόδιες υπηρεσίες του ασφαλιστικού οργανισμού στον οποίο υπάγεται ο εργαζόμενος όλα τα εργατικά ατυχήματα εντός 24 ωρών και εφόσον πρόκειται περί σοβαρού τραυματισμού ή θανάτου, να τηρεί αμετάβλητα όλα τα στοιχεία που δύναται να χρησιμεύσουν για εξακρίβωση των αιτίων του ατυχήματος Ν.3850/10 (αρ.43 παρ.2α).

4.Κατάλογο των εργατικών ατυχημάτων που είχαν ως συνέπεια για τον εργαζόμενο ανικανότητα εργασίας μεγαλύτερη των τριών εργάσιμων ημερών Ν.3850/10 (αρ.43 παρ.2γ).

5.Ιατρικό φάκελο κάθε εργαζόμενου Ν 3850/10 (αρ. 18 παρ.9).

### 3.3 Ημερολόγιο Μέτρων Ασφάλειας (ΗΜΑ)

Ο ανάδοχος υποχρεούται να τηρεί στο εργοτάξιο Ημερολόγιο Μέτρων Ασφάλειας (ΗΜΑ), όταν απαιτείται εκ των προτέρων γνωστοποίηση στην αρμόδια επιθεώρηση εργασίας, πριν την έναρξη των εργασιών στο εργοτάξιο σύμφωνα με το ΠΔ 305/96 (αρ.3 παρ. 14) σε συνδυασμό με την Υ.Α 130646/1984 του (τ.) Υπουργείου Εργασίας.

Το ΗΜΑ θεωρείται, σύμφωνα με την παραπάνω Υ.Α, από τις κατά τόπους Δ/νσεις, Τμήματα ή Γραφεία Επιθεώρησης Εργασίας και συμπληρώνεται από τους επιβλέποντες μηχ/κούς του αναδόχου και της Δ/νουσας Υπηρεσίας, από τους υπόχρεους για την διενέργεια των τακτικών ελέγχων ή δοκιμών για ό,τι αφορά τα αποτελέσματα των ελέγχων ή δοκιμών, από το αρμόδιο όργανο ελέγχου όπως ο επιθεωρητής εργασίας, κλπ : ΠΔ 1073/81 (αρ.113 ), Ν. 1396/83 (αρ. 8) και την Εγκύκλιο 27 του (τ.) ΥΠΕΧΩΔΕ με αρ.πρωτ. ΔΕΕΠΠ/208 /12-9-2003.

### 3.4 Συσχετισμός Σχεδίου Ασφάλειας Υγείας (ΣΑΥ) και Ημερολόγιου Μέτρων Ασφάλειας (ΗΜΑ)

Για την πιστή εφαρμογή του Σ ΑΥ κατά την εξέλιξη του έργου, πρέπει αυτό να συσχετίζεται με το Η Μ Α.

•Στα πλαίσια του συσχετισμού αυτού, να σημειώνεται στο Η.Μ.Α. κάθε αναθεώρηση και εμπλουτισμός του ΣΑΥ και επίσης σε ειδική στήλη του, να γίνεται παραπομπή των αναγραφόμενων υποδείξεων / διαπιστώσεων στην αντίστοιχη σελίδα του ΣΑΥ.

Με τον τρόπο αυτό διευκολύνεται και επιτυγχάνεται ο στόχος της πρόληψης του ατυχήματος.

### 4 Απαιτούμενα μέτρα ασφαλείας και υγείας κατά την εκτέλεση όλων των εργασιών στο εργοτάξιο.

#### 4.1 Προετοιμασία εργοταξίου - Μέτρα Ατομικής Προστασίας (ΜΑΠ)

Ο ανάδοχος υποχρεούται να τηρεί στο εργοτάξιο, κατά την εκτέλεση όλων των εργασιών, τα παρακάτω μέτρα ασφαλείας και υγείας :

α. Την ευκρινή και εμφανή σήμανση και περιφράξη του περιβάλλοντα χώρου του εργοταξίου με ιδιαίτερη προσοχή στη σήμανση και περιφράξη των επικίνδυνων θέσεων : ΠΔ 105/95, ΠΔ 305//96 (αρ. 12 παραρτ. IV μέρος Α, παρ. 18.1).

β. Τον εντοπισμό και τον έλεγχο προϋπαρχουσών της έναρξης λειτουργίας του εργοταξίου ηλεκτρικών εγκαταστάσεων και εκτροπή τυχόν υπαρχόντων εναερίων ηλεκτροφόρων αγωγών έξω από το εργοτάξιο, ώστε να παρέχεται προστασία στους εργαζόμενους από τον κίνδυνο ηλεκτροπληξίας : ΠΔ 1073/81 (αρ.75-79), ΠΔ 305/96 (αρ. 12 παραρτ. IV μέρος Β, τμήμα ΙΙ, παρ.2).

γ. Τη σήμανση των εγκαταστάσεων με ειδικούς κινδύνους (αγωγοί ατμών θερμών, υγρών ή αερίων κλπ) και τα απαιτούμενα μέτρα προστασίας των εργαζομένων από τους κινδύνους των

εγκαταστάσεων αυτών : ΠΔ 1073/81 (αρ.92 - 95), ΠΔ 305/96 (αρ. 12, παραρτ. IV μέρος Α, παρ.6).

δ. Τη λήψη μέτρων αντιμετώπισης εκτάκτων καταστάσεων όπως : κατάρτιση σχεδίου διαφυγής - διάσωσης και εξόδων κινδύνου, πυρασφάλεια, εκκένωση χώρων από τους εργαζόμενους, πρόληψη - αντιμετώπιση πυρκαγιών & επικίνδυνων εκρήξεων ή αναθυμιάσεων, ύπαρξη πυροσβεστήρων, κλπ. : ΠΔ 1073/81 (αρ. 92-96), ΠΔ 305/96 (αρ. 12, παραρτ. IV μέρος Α, παρ.3, 4, 8-10), Ν.3850/10 (αρ.30, 32, 45).

ε. Την εξασφάλιση παροχής πρώτων βοηθειών, χώρων υγιεινής και υγειονομικού εξοπλισμού (ύπαρξη χώρων πρώτων βοηθειών, φαρμακείου, αποχωρητηρίων, νιπτήρων, κλπ) : ΠΔ 1073/81 (αρ. 109,110), Ν. 1430/84 (αρ. 17,18), ΠΔ 305/96 (αρ. 12 παραρτ. IV μέρος Α, παρ. 13, 14).

στ. Την εξασφάλιση της δωρεάν χορήγησης Μέσων Ατομικής Προστασίας (ΜΑΠ) στους εργαζόμενους όπως προστατευτικά κράνη, μπότες ασφαλείας, φωσφορίζοντα γιλέκα, ολόσωμες ζώνες ασφαλείας, γυαλιά, κλπ, εφόσον τους ενημερώσει εκ των προτέρων σχετικά με τους κινδύνους από τους οποίους τους προστατεύει ο εξοπλισμός αυτός και τους δώσει σαφείς οδηγίες για τη χρήση του : Π.Δ. 1073/81 (αρ. 102-108), Ν. 1430/84 (αρ. 16-18), ΚΥΑ Β.4373/1205/93 και οι τροποπ. αυτής ΚΥΑ 8881/94 και Υ.Α. οικ.Β.5261/190/97, Π.Δ. 396/94, Π.Δ. 305/96 (αρ.9,παρ.γ).

#### 4.2 Εργοταξιακή σημαση - σηματοδότηση, συστήματα ασφαλείας, φόρτωση - εκφόρτωση - εναπόθεση υλικών, θόρυβος, φυσικοί, χημικοί παράγοντες κλπ

Ο ανάδοχος υποχρεούται :

α. Να προβεί στην κατάλληλη σήμανση και σηματοδότηση, με σκοπό την ασφαλή διέλευση των πεζών και των οχημάτων από την περιοχή κατασκευής του έργου, σύμφωνα με :

-Την Υ.Α αριθ. ΔΜΕΟ/Ο/613/16-2-2011 του τ.ΥΠΥΜΕΔΙ: «Οδηγίες Σήμανσης Εκτελούμενων Έργων» (ΟΜΟΕ-ΣΕΕΟ, τεύχος 7)

-Τη ΚΥΑ αριθ.6952/14-2-2011 του τ.ΥΠΕΚΑ και τ.ΥΠΥΜΕΔΙ «Υποχρεώσεις και μέτρα για την ασφαλή διέλευση των πεζών κατά την εκτέλεση εργασιών σε κοινόχρηστους χώρους πόλεων και οικισμών που προορίζονται για την κυκλοφορία πεζών »

Τις διατάξεις του Κώδικα Οδικής Κυκλοφορίας : Ν.2696/99 (αρ. 9-11 και αρ.52 ) και την τροπ. αυτού : Ν.3542/07 (αρ. 7-9 και αρ.46).

β. Να τηρεί τις απαιτήσεις ασφαλείας που αφορούν σε εργασίες εναπόθεσης υλικών στις οδούς, κατάληψης τμήματος οδού και πεζοδρομίου : Ν. 2696/99 (αρ. 47 , 48) και η τροπ. αυτού: Ν. 3542/07 (αρ.43,44).

γ. Να συντηρεί και να ελέγχει τακτικά τη λειτουργία των συστημάτων ασφαλείας και να τηρεί τις απαιτήσεις ασφαλείας των ηλεκτρικών εγκαταστάσεων, των φορητών ηλεκτρικών συσκευών, των κινητών προβολέων, των καλωδίων τροφοδοσίας, των εγκαταστάσεων φωτισμού εργοταξίου, κλπ : ΠΔ 1073/81 (αρ.75-84), ΠΔ 305/96 (αρ.8.δ και αρ. 12,παραρτ.ΙΝ/μέρος Α, παρ.2), Ν.3850/10 (αρ. 31,35).

δ. Να προβεί στα απαραίτητα μέτρα ασφαλείας που αφορούν σε εργασίες φόρτωσης, εκφόρτωσης, αποθήκευσης, στοίβασης, ρίψης και μεταφοράς υλικών και άλλων στοιχείων : ΠΔ 216/78, ΠΔ 1073/81 (αρ.85-91), ΚΥΑ 8243/1113/91 (αρ.8), ΠΔ 305/96 [αρ. 8 (γ, ε, στ, ζ) και αρ. 12 παραρτ. IV μέρος Α παρ. 11 και. μέρος Β τμήμα ΙΙ παρ.4], Ν.2696/99 (αρ.32) και η τροπ. αυτού : Ν. 3542/07 (αρ.30).

ε. Να τηρεί μέτρα προστασίας των εργαζομένων που αφορούν : α) κραδασμούς : ΠΔ 176/05, β) θόρυβο : ΠΔ 85/91, ΠΔ 149/06, γ) προφυλάξεις της οσφυϊκής χώρας και της ράχης από χειρωνακτική διακίνηση φορτίων : ΠΔ 397/94, δ) προστασία από φυσικούς, χημικούς και βιολογικούς παράγοντες : Ν.3850/10 (άρ. 36-41), ΠΔ 82/10.

#### 4.3 Μηχανήματα έργων / Εξοπλισμοί εργασίας - αποδεικτικά στοιχεία αυτών.

Οι εξοπλισμοί εργασίας χαρακτηρίζονται και κατατάσσονται ως μηχανήματα έργων ΠΔ 304/00 (αρ.2).

α. Ο ανάδοχος οφείλει να ελέγχει τη σωστή λειτουργία και τον χειρισμό των μηχανημάτων (χωματουργικών και διακίνησης υλικών), των ανυψωτικών μηχανημάτων, των οχημάτων, των εγκαταστάσεων, των μηχανών και του λοιπού εξοπλισμού εργασίας (ζώνες ασφαλείας με μηχανισμό ανόδου και καθόδου, κυλιόμενα ικριώματα, φορητές κλίμακες, κλπ ) : ΠΔ 1073/81 (αρ. 17, 45-74 ), Ν 1430/84 (αρ. 11-15), ΠΔ 31/90, ΠΔ 499/91, ΠΔ 395/94 και οι τροπ. αυτού: ΠΔ 89/99, ΠΔ

304/00 και ΠΔ 155/04, ΠΔ 105/95 (παρ. IX), ΠΔ 305/96 (αρ. 12 παρ. IV μέρος Β τμήμα ΙΙ παρ. 7 - 9), ΚΥΑ 15085/593/03, ΚΥΑ αρ. Δ13ε/4800/03, ΠΔ 57/10, Ν. 3850/10 (αρ. 34, 35).

β. Τα μηχανήματα έργων σύμφωνα με το ΠΔ 305/96 (αρ. 12 παρ. IV, μέρος Β', τμήμα ΙΙ, παρ. 7.4 και 8.5) και το ΠΔ 304/00 (αρ. 2), πρέπει να συνοδεύονται από τα εξής στοιχεία :

1. Πινακίδες αριθμού κυκλοφορίας
2. Άδεια κυκλοφορίας
3. Αποδεικτικά στοιχεία ασφάλισης.
4. Αποδεικτικά πληρωμής τελών κυκλοφορίας (χρήσης)
5. Άδειες χειριστών μηχανημάτων σύμφωνα με το ΠΔ 305/96 (αρ. 12, παρ. IV, μέρος Β', τμήμα ΙΙ, παρ. 8.1.γ και 8.2) και το ΠΔ 89/99 (παρ. ΙΙ, παρ. 2.1). Σημειώνεται ότι η άδεια χειριστού μηχανήματος συνοδεύει τον χειριστή.
6. Βεβαίωση ασφαλούς λειτουργίας του εξοπλισμού εργασίας (ορθή συναρμολόγηση - εγκατάσταση, καλή λειτουργία) και αρχείο συντήρησης αυτού στο οποίο θα καταχωρούνται τα αποτελέσματα των ελέγχων σύμφωνα με το ΠΔ 89/99 (αρ. 4α παρ. 3 και 6).
7. Πιστοποιητικό επανελέγχου ανυψωτικού μηχανήματος, οδηγίες χρήσης, συντήρησης και αντίστοιχο βιβλίο συντήρησης και ελέγχων αυτού σύμφωνα με την ΚΥΑ 15085/593/03 (αρ. 3 και αρ. 4 παρ. 7).

5. Νομοθετήματα που περιέχουν πρόσθετα απαιτούμενα μέτρα ασφάλειας και υγείας στο εργοτάξιο, τα οποία τηρούνται κατά περίπτωση, ανάλογα με το είδος των εργασιών του εκτελούμενου έργου.

Ο ανάδοχος υποχρεούται να τηρεί στο εργοτάξιο, πέρα από τα προαναφερόμενα, πρόσθετα απαιτούμενα μέτρα ασφάλειας και υγείας, κατά περίπτωση, ανάλογα με το είδος των εργασιών του εκτελούμενου έργου.

Τα εν λόγω απαιτούμενα μέτρα αναφέρονται στα παρακάτω νομοθετήματα :

#### 5.1 Κατεδαφίσεις :

Ν 495/76, ΠΔ 413/77, ΠΔ 1073/81 (αρ. 18 -33, 104), ΚΥΑ 8243/1113/91 (αρ. 7), ΥΑ 31245/93, Ν. 2168/93, ΠΔ 396/94 (αρ. 9 παρ. 4 παρ. ΙΙΙ ), Υ.Α. 3009/2/21- γ/94, Υ.Α. 2254/230/Φ. 6.9/94 και οι τροπ. αυτής : ΥΑ Φ. 6.9/13370/1560/95 και ΥΑ Φ. 6.9/25068/1183/96, ΠΔ 305/96 (αρ. 12, παρ. ΙΝ/ μέρος Β τμήμα ΙΙ, παρ. 11), ΚΥΑ 3329/89 και η τροπ. αυτής : Υ.Α. Φ. 28/18787/1032/00, ΠΔ 455/95 και η τροπ. αυτού ΠΔ 2/06, ΠΔ 212/06, ΥΑ 21017/84/09.

#### 5.2 Εξοκαφές (θεμελίων, τάφρων, φρεάτων, κλπ), Αντιστηρίξεις :

Ν. 495/76, ΠΔ 413/77, ΠΔ 1073/81 (αρ. 2-17, 40-42 ), ΥΑ αρ. 3046/304/89 (αρ. 8- ασφάλεια και αντοχή κτιρίων, παρ. 4), ΚΥΑ 3329/89 και η τροπ. αυτής : ΥΑ Φ. 28/18787/1032/00, Ν. 2168/93, ΠΔ 396/94 (αρ. 9 παρ. 4 παρ. ΙΙΙ), ΥΑ 3009/2/21-γ/94, ΥΑ 2254/230/Φ. 6.9/94 και οι τροπ. αυτής ΥΑ Φ. 6.9/13370/1560/95 και ΥΑ Φ. 6.9/25068/1183/96, ΠΔ 455/95 και η τροπ. αυτού : ΠΔ 2/06, ΠΔ 305/96 (αρ. 12, παρ. ΙV μέρος Β τμήμα ΙΙ παρ. 10 ).

#### 5.3 Ικρίωματα και κλίμακες, Οδοί κυκλοφορίας - ζώνες κινδύνου, Εργασίες σε ύμους, Εργασίες σε στέγες.

ΠΔ 778/80, ΠΔ 1073/81 (αρ. 34-44), Ν. 1430/84 (αρ. 7-10), ΚΥΑ 16440/Φ. 10.4/445/93, ΠΔ 396/94 (αρ. 9 παρ. 4 παρ. ΙΙΙ), ΠΔ 155/04, ΠΔ 305/96 (αρ. 12, παρ. ΙV μέρος Α παρ. 1, 10 και μέρος Β τμήμα ΙΙ παρ. 4-6, 14 ).

#### 5.4 Εργασίες συγκόλλησης, οξυγονοκοπής & λοιπές θερμές εργασίες

ΠΔ 95/78, ΠΔ 1073/81 (αρ. 96, 99, 104, 105 ), ΠΔ 70/90 (αρ. 15), ΠΔ 396/94 (αρ. 9 παρ. 4 παρ. ΙΙΙ), Πυροσβεστική Διάταξη 7 Απόφ. 7568 Φ. 700.1/96, ΚΥΑ αρ. οικ. 16289/330/99.

#### 5.5 Κατασκευή δομικών έργων (κτίρια, γέφυρες, τοίχοι αντιστηρίξης, δεξαμενές, κλπ.)

ΠΔ 778/80, ΠΔ 1073/81 (αρ. 26- 33, αρ. 98), ΥΑ 3046/304/89, ΠΔ 396/94 (αρ. 9 παρ. 4 παρ. ΙΙΙ), ΠΔ 305/96 (αρ. 12 παρ. ΙV μέρος Β τμήμα ΙΙ παρ. 12).

#### 5.6 Προετοιμασία και διάνοιξη σηράγγων και λοιπών υπογείων έργων.

(Σήραγγες κυκλοφορίας οχημάτων, αρδευτικές σήραγγες, υπόγειοι σταθμοί παραγωγής ενέργειας και εργασίες που εκτελούνται στα υπόγεια στεγασμένα τμήματα των οικοδομικών ή άλλης φύσης έργων και σε στάθμη χαμηλότερη των 6.00 μ. κάτω από την επιφάνεια της γης.) Ν.495/76, ΠΔ 413/77, ΠΔ 225/89, ΚΥΑ 3329/89 και η τροπ. αυτής : ΥΑ Φ.28/18787/1032/00, Ν. 2168/93, ΠΔ 396/94 (αρ.9 παρ.4 παραρτ. ΙΙΙ), ΥΑ 2254/230/Φ.6.9/94 και οι τροπ. αυτής : ΥΑ Φ.6.9/13370/1560/95 και ΥΑ Φ6.9/25068/1183/96, ΥΑ 3009/2/21 -γ/94, ΠΔ 455/95 και η τροπ. αυτού : ΠΔ 2/06, ΠΔ 305/96 (αρ. 12 παραρτ. ΙV μέρος Β τμήμα ΙΙ παρ.10).

#### 5.7 Καταδυτικές εργασίες σε Λιμενικά έργα

(Υποθαλάσσιες εκσκαφές, διαμόρφωση πυθμένα θαλάσσης, κατασκευή προβλήτας κλπ με χρήση πλωτών ναυπηγημάτων και καταδυτικού συνεργείου.) ΠΔ 1073/81 (αρ. 100), Ν 1430/84 (αρ.17), ΠΔ 396/94 (αρ.9 παρ.4 παραρτ.ΙΙΙ), ΥΑ 3131.1/20/95/95, ΠΔ 305/96 (αρ. 12, παραρτ.Ιν μέρος Β τμήμα ΙΙ παρ.8.3 και παρ. 13).

### **Άρθρο 22ο. Προστασία Περιβάλλοντος - Περιβαλλοντικοί όροι**

Ο Ανάδοχος υποχρεώνεται κατά τη διάρκεια εκτέλεσης του έργου και τον χρόνο υποχρεωτικής συντήρησης αυτού, να λαμβάνει υπ' όψη του και να τηρεί απαρέγκλιτα όλους τους περιβαλλοντικούς όρους που έχουν καθορισθεί για το έργο, στο μέτρο που τον αφορούν. Στις τιμές προσφοράς του Αναδόχου θεωρείται ότι περιλαμβάνονται ανοιγμένες όλες οι δαπάνες που προκύπτουν από την τήρηση των περιβαλλοντικών όρων για την εκτέλεση του υπόψη έργου και αφορούν στον ανάδοχο.

Κατά την εκτέλεση του έργου, τα προϊόντα εκσκαφών και καθαιρέσεων που θα προκύψουν, σε περίπτωση που δεν επαναχρησιμοποιηθούν στο ίδιο το έργο, θα διοχετεύονται απαραίτητα σε αδειοδοτημένους χώρους διαχείρισης αποβλήτων από εκσκαφές, κατασκευές και κατεδαφίσεις (ΑΕΚΚ), σύμφωνα με την αριθ. 36259/1757/Ε103/23-08-2010 ΚΥΑ, «Μέτρα, όροι και πρόγραμμα για την εναλλακτική διαχείριση των αποβλήτων από εκσκαφές, κατασκευές και κατεδαφίσεις(ΑΕΚΚ), (ΦΕΚ Β' 1312/24-08-2010).

### **Άρθρο 23ο. Αρχαιότητες**

Ο Ανάδοχος υποχρεούται, αμέσως μόλις διαπιστώσει την ύπαρξη αρχαιοτήτων οποιασδήποτε ηλικίας στο έργο, να ειδοποιήσει την Υπηρεσία και μέσω αυτής την αρμόδια Αρχαιολογική Υπηρεσία και να διακόψει κάθε εργασία στην περιοχή των ευρημάτων, λαμβάνοντας όλα τα απαραίτητα μέτρα για την ανέπαφη διατήρηση και διαφύλαξη των εν λόγω αρχαιοτήτων.

Μετά τον πρώτο χαρακτηρισμό από την Αρχαιολογική Υπηρεσία, θα δοθούν οδηγίες στον ανάδοχο, είτε για την συνέχιση των εργασιών, είτε για την προσωρινή διακοπή των εργασιών για την διενέργεια αρχαιολογικής έρευνας από την αρμόδια Υπηρεσία και την μεταφορά του εξοπλισμού και προσωπικού του σε άλλο μέτωπο εργασίας έως την λήξη των αρχαιολογικών ερευνών, με ανάλογη πιθανόν αλλαγή του χρονοδιαγράμματος του έργου.

Η μετατόπιση από το ένα μέτωπο εργασίας σε άλλο γίνεται από τον Ανάδοχο χωρίς ιδιαίτερη αποζημίωση και άμεσα προκειμένου να μην υπάρξει καθυστέρηση εξ' αιτίας του για την διενέργεια των αρχαιολογικών ερευνών.

### **Άρθρο 24ο : Καθαρισμός εργοταξίων - κατασκευών και εγκαταστάσεων.**

Ο Ανάδοχος υποχρεώνεται με δαπάνες του και πριν από την παράδοση για κάθε τμήματος έργου, όπως και μετά την περάτωση ολόκληρου του έργου, να αφαιρέσει και απομακρύνει από τους πλησίον του τμήματος αυτού, χώρους και γενικά από τα εργοτάξια κάθε απαιτηθείσα προσωρινή εγκατάσταση, προβλεπομένη από το προηγούμενο άρθρο 16 της παρούσας, τα απορρίμματα,

εργαλεία και ικρίσματα, μηχανήματα, υλικά πλεονάζοντα χρήσιμα ή άχρηστα, προσωρινές εγκαταστάσεις μηχανημάτων κ.λ.π. να απομακρύνει(καταστρέψει κ.λ.π.) κάθε βοηθητικό έργο κ.λ.π., το οποίο θα ήταν κατά την κρίση της Υπηρεσίας άχρηστο ή επιζήμιο για την μετέπειτα λειτουργία π.χ. των κτιρίων, να ισοπεδώσει τους χώρους πάνω στους οποίους ήταν αποθεθειμένα ή εγκατεστημένα αυτά, να παραδώσει δε τελείως καθαρές τόσο τις κατασκευές όσο και τους γύρω χώρους του εργοταξίου και γενικά να μεριμνήσει για κάθε άλλο απαιτούμενο για την παράδοση του έργου και την εύρυθμη λειτουργία του κατά τους όρους της συμβάσεως ή προδιαγραφόμενο στις Ε.Σ.Υ.

Επίσης ο Ανάδοχος υποχρεώνεται να προβαίνει, όταν λείπει ο λόγος κατά την κρίση της Υπηρεσίας και στην άρση (καθαίρεση αποκόμιση κ.λ.π.) κάθε κατασκευασθείσας κ.λ.π. για την εκτέλεση του έργου (εργασιών και παραγωγής υλικών), προστατευτικής κατασκευής επιβληθείσα από οποιονδήποτε λόγο, για αποφυγή κάθε φύσεως ζημιών, φθορών, ατυχημάτων, κ.λ.π. σε ιδιοκτησίες, οικοδομές δένδρα, αγρούς, καλλιεργήσιμες εκτάσεις, κοινωφελείς εγκαταστάσεις και κάθε φύσεως έργα, όπως και απομάκρυνση περιφραγμάτων των εργοταξίων.

Εάν σε δέκα (10) ημέρες από την έγγραφη υπόμνηση από την Διευθύνουσα Υπηρεσία δεν προβεί στην έναρξη και σε εύλογη προθεσμία, περαίωση των παραπάνω εργασιών, αυτές εκτελούνται σε βάρος του Αναδόχου, εκπιπτόμενης της σχετικής δαπάνης από την πρώτη σχετική πληρωμή, πέρα από την μη έκδοση βεβαιώσεως εμπρόθεσμου εκτελέσεως του έργου ή τμήματος τούτου, για το λόγο αυτό.

#### **Άρθρο 25ο : Τρόπος επιμέτρησης εργασιών**

- 24.1 Για τον τρόπο μέτρησης των διαφόρων ειδών εργασιών ισχύουν αυτά που ορίζονται από το άρθρο 52 του Ν.3669/08 και τα τιμολόγια της εργολαβίας, η τεχνική περιγραφή η Ειδική Συγγραφή Υποχρεώσεων και τα λοιπά τεύχη δημοπρατήσεως.
- 24.2 Για κάθε είδους εργασία που δεν ορίζεται στα παραπάνω στοιχεία τρόπος επιμέτρησης, επιμετρούνται και πληρώνονται οι μονάδες που πραγματικά εκτελούνται χωρίς να λαμβάνεται υπόψη οποιαδήποτε αντίθετη συνήθεια.

#### **Άρθρο 26ο : Παραλαβή έργου**

Για την παραλαβή του έργου ισχύουν τα άρθρα 73 και 75 του Ν.3669/08, σε συνδυασμό με το άρθρο 16 του Π.Δ. 171/ 87 για τη σύσταση της επιτροπής παραλαβής.

#### **Άρθρο 27ο : Εργασίες εκτελούμενες από την υπηρεσία ή από άλλους αναδόχους. Αποκατάσταση φθορών κλπ. λόγω των εργασιών εγκαταστάσεων.**

Ο Ανάδοχος υποχρεώνεται να μην παρακωλύσει την εκτέλεση εργασιών από άλλους εργολήπτες χρησιμοποιούμενων από τον κύριο του έργου σε εργασίες, μη περιλαμβανόμενες στη σύμβασή του και να διευκολύνει την εκτέλεση με τα απ αυτόν χρησιμοποιούμενα μέσα ρυθμίζοντας έτσι τη σειρά εκτέλεσης των εργασιών, ώστε κανένα εμπόδιο να μην παρεμβάλλεται απ αυτόν στις εκτελούμενες, από τον κύριο του έργου ή από άλλους αναδόχους, εργασίες.

#### **Άρθρο 28ο : Πινακίδες ενδεικτικές του έργου που κατασκευάζεται.**

Ο Ανάδοχος υποχρεούται με δική του δαπάνη στην προμήθεια και τοποθέτηση πινακίδων ενδεικτικών του έργου που εκτελείται, σύμφωνα με υπόδειγμα που θα δοθεί από την επιβλέπουσα υπηρεσία .



### **Άρθρο 29° : Προστατευτικές κατασκευές - Μέτρα Ασφαλείας.**

- 28.1 Ο Ανάδοχος είναι υποχρεωμένος, χωρίς καμία ιδιαίτερη αποζημίωση να προβεί στη λήψη των απαραίτητων μέτρων ασφαλείας, όπως αυτά προβλέπονται από το άρθρου 37 του Ν. 3669/08. Η δαπάνη αυτή περιλαμβάνεται στο ποσοστό γενικών εξόδων οφέλη κλπ.
- 28.2 Τα μέτρα ασφαλείας και οι προστατευτικές κατασκευές ισχύουν για όλο το χρονικό διάστημα εξέλιξης του έργου και για όλο το μήκος υλοποίησης του έργου.
- 28.3 Επίσης ο ανάδοχος οφείλει να συντηρεί τα μέτρα ασφαλείας και τις προστατευτικές κατασκευές του έργου σε περίπτωση διακοπής των εργασιών για οποιοδήποτε λόγο.

### **Άρθρο 30° : Ποιότητα και τρόπος εκτέλεσης εργασιών.**

- 29.1 Όλες οι εργασίες θα εκτελεσθούν σύμφωνα με τους κανόνες της τέχνης από ειδικευμένο προσωπικό, κατά τρόπο άμεμπτο από τεχνική άποψη και σύμφωνα με τις σχετικές διατάξεις του άρθρου 59 του Ν3669/08, τους όρους της σύμβασης γενικά και τις εντολές του αρμοδίου οργάνου της επίβλεψης του έργου.
- 29.2 Τυχόν προβλήματα που θα προκύψουν κατά την διάρκεια του έργου θα επιλύονται άμεσα με υπόδειξη και ευθύνη της υπηρεσίας.
- 29.3 Για ελαττώματα που διαπιστώνονται κατά τη διάρκεια των εργασιών της οριστικής παραλαβής, εφαρμόζονται οι διατάξεις του άρθρου 60 του Ν 3669/08.

### **Άρθρο 31ο : Ημερολόγιο του έργου - Λοιπές υποχρεώσεις - Αφανείς εργασίες.**

- 30.1 Κατά την εκτέλεση των εργασιών θα τηρείται ημερολόγιο έργου, σύμφωνα με το άρθρο 47 του Ν 3669/08.
- 30.2 Ο εργολάβος έχει την υποχρέωση κατά την εκτέλεση των εργασιών να συντάσσει και να υποβάλλει για έλεγχο λεπτομερή διαγράμματα των εγκαταστάσεων σε κάτοψη και σχηματική τομή, όπως εκτελούνται, επί των οποίων θα σημειώνονται οι διαστάσεις ή το βάθος των εκάστοτε εκτελουμένων τμημάτων είτε είναι εμφανή είτε αφανή.
- 30.3 Για τις αφανείς εργασίες που ενσωματώνονται συμβατικά στο έργο, θα καταρτίζονται κατά τον χρόνο εκτέλεσής τους και ποτέ εκ των υστέρων πρωτόκολλα αφανών εργασιών όπου θα βεβαιώνεται ότι αυτές εκτελέστηκαν, σύμφωνα με τις προδιαγραφές και τη μελέτη, αλλιώς θα θεωρούνται άκυρες και οι εργασίες ότι δεν εκτελέστηκαν και συνεπώς δεν δύνανται να πιστοποιηθούν (άρθρο 52 του Ν 3669/08).

### **Άρθρο 32° : Ευθύνη του αναδόχου για την εφαρμογή της μελέτης και για την ποιότητα του έργου.**

- 31.1 Σύμφωνα με τα συμβατικά τεύχη και τις διατάξεις του Ν.3669/08 και του άρθρου 59, καθώς και των συμβατικών τευχών, τόσο για την εφαρμογή της μελέτης όσο και για την ποιότητα και την αντοχή των έργων, μόνος υπεύθυνος είναι ο ανάδοχος. Ο πάσης φύσεως έλεγχος που ασκείται από την υπηρεσία δεν απαλλάσσει τον ανάδοχο κατά κανένα τρόπο από την ευθύνη.
- 31.2 Επίσης ο ανάδοχος, είναι εξ ολοκλήρου μόνος υπεύθυνος για την εκλογή των υλικών που θα χρησιμοποιήσει και την εκτέλεση γενικά της εργασίας, σύμφωνα με τους όρους της παρούσας, των σχετικών προτύπων τεχνικών προδιαγραφών και των λοιπών εγκεκριμένων συμβατικών τευχών και σχεδίων.

**Άρθρο 33° : Κατασκευαστικά σχέδια (έργο as built)- Λήψη φωτογραφιών.**

- 32.1 Ο ανάδοχος είναι υποχρεωμένος μετά την αποπεράτωση των εργασιών και πριν από την προσωρινή παραλαβή, να συντάξει με δαπάνες του και να παραδώσει σε δύο (2) αντίγραφα και σε ένα cd στην Υπηρεσία :
- 32.2 Κατασκευαστικά σχέδια των εγκαταστάσεων, όπως ακριβώς αυτές εκτελέστηκαν, που να περιλαμβάνουν λεπτομερή διαγράμματα διατάξεις και εκτελέσεις των εγκαταστάσεων. Ο ανάδοχος είναι υποχρεωμένος να πάρει και να εκτυπώσει με δαπάνες του φωτογραφίες κατά τις ενδιαφέρουσες φάσεις εκτέλεσης του έργου, σύμφωνα με τις υποδείξεις της υπηρεσίας και σύμφωνα με τα οριζόμενα στην Α.7603/5.2.60 εγκύκλιο 20 του Υπ. Συγκοινωνιών και Δημοσίων Έργων.

**Άρθρο 34° : Γενικοί Όροι .**

Αντιπροσώπευση και προσωπικό αναδόχου - μέτρα ασφαλείας κλπ.

- 35.1 Ο αντίκλητος του αναδόχου, ορίζεται κατ εφαρμογή των διατάξεων του άρθρου 30 του Ν.3669/08.
- 35.2 Ο ανάδοχος υποχρεώνεται να διαθέσει για την κατασκευή του έργου έναν διπλωματούχο μηχανικό καθώς και τους αναγκαίους υπομηχανικούς και εργοδηγούς,
- 35.3 Ο ανάδοχος είναι υποχρεωμένος να εγκαταστήσει με δικές του δαπάνες στο εργοτάξιο όλα τα προβλεπόμενα μέτρα ασφαλείας κλπ. του άρθρου 37 του Ν.3669/08.
- 35.4 Πριν από την έναρξη των εργασιών, ο ανάδοχος είναι υποχρεωμένος να μεριμνήσει για την έκδοση κάθε κατά νόμο άδειας, καθιστάμενος ουσιαστικά και αποκλειστικά υπεύθυνος για κάθε παράβαση των διατάξεων που ισχύουν για την εκτέλεση των εργασιών.
- 35.5 Επίσης, πρέπει να μεριμνήσει για την τήρηση στο εργοτάξιο όλων των στοιχείων που απαιτούνται από το νόμο και για την εφαρμογή των μέτρων ασφαλείας που επιβάλλεται να ληφθούν σε όλη τη διάρκεια εκτέλεσης των εργασιών, σύμφωνα με το άρθρο 37 του Ν.3669/08 «περί ασφαλείας των εν τοις οικοδομικές εργασίες ασχολουμένων μισθωτών», «περί ασφαλείας κατά την εκτέλεση οικοδομικών εργασιών» και το άρθρο 37 του Ν.3669/08 «περί μέτρων ασφαλείας κατ την εκτέλεση εργασιών εις εργοτάξια οικοδομών και πάσης φύσεως έργων αρμοδιότητας Πολιτικού Μηχανικού» και κάθε άλλη διάταξη που θα ισχύει καθ όλη τη διάρκεια της κατασκευής του έργου.

**Άρθρο 35° : Ισχύουσες διατάξεις για την εκτέλεση του έργου .**

Για την δημοπράτηση του έργου, την εκτέλεση της σύμβασης και την κατασκευή του, ισχύουν οι διατάξεις που αναγράφονται στο άρθρο 7 της Διακήρυξης.

Καλαμάτα .....-..... - 2015

Καλαμάτα 26/3/ - 2015

Καλαμάτα .....-..... - 2015

Ο Συντάξας

Νικόλαος Γιαννακόπουλος  
Αρχιτέκτων Μηχανικός

ΕΛΕΓΧΘΗΚΕ

Ο Προϊστάμενος  
Τμήματος Μελετών

Παναγιώτης Δ. Νασόπουλος  
Αρχιτέκτων Μηχανικός

ΘΕΩΡΗΘΗΚΕ

Ο Διευθυντής  
Τεχνικών Υπηρεσιών

Βασίλειος Τζαμουράνης  
Πολιτικός Μηχανικός