

Καλαματιανό

Καρναβάλι

Κανονισμός Λειτουργίας

ΙΑΝΟΥΑΡΙΟΣ 2015

ΚΑΛΑΜΑΤΙΑΝΟ ΚΑΡΝΑΒΑΛΙ

Στις λειτουργίες της ΚΟΙΝΩΦΕΛΟΥΣ ΕΠΙΧΕΙΡΗΣΗΣ ΔΗΜΟΥ ΚΑΛΑΜΑΤΑΣ “ΦΑΡΙΣ”, εντάσσονται όλες οι δραστηριότητες για την υλοποίηση των εκδηλώσεων με τίτλο «ΚΑΛΑΜΑΤΙΑΝΟ ΚΑΡΝΑΒΑΛΙ» υπό την εποπτεία μιας πενταμελούς Οργανωτικής Επιτροπής, που θα λειτουργεί σύμφωνα με Κανονισμό Λειτουργίας και τις αποφάσεις του Δ.Σ. της ΦΑΡΙΣ

I. ΣΚΟΠΟΣ

Η Καρναβαλική Επιτροπή της “ΦΑΡΙΣ” έχει ως σκοπό την οργάνωση, υλοποίηση και στήριξη όλων των Αποκριάτικων Εκδηλώσεων της Καλαμάτας και των Τοπικών Κοινοτήτων, με σκοπό την ψυχαγωγία των δημοτών αλλά και επισκεπτών της πόλης, την ανάπτυξη συνεργασίας, την προβολή τοπικών παραδόσεων και την συμβολή στην οικονομική ανάπτυξη του Δήμου.

II. ΑΝΤΙΚΕΙΜΕΝΟ

Η δομή ΚΑΛΑΜΑΤΙΑΝΟ ΚΑΡΝΑΒΑΛΙ, έχει ως αντικείμενο :

1. Την οργάνωση των εκδηλώσεων με κριτήριο την ποιότητα και την τεχνική αρτιότητα τους.
2. Την διάχυση πνεύματος εναρμονισμένου με τις παραδόσεις του τόπου, σε όλους τους συμμετέχοντες.
3. Την εποπτεία και αξιολόγηση της θεματολογίας και αισθητικής όλων των εκδηλώσεων.
4. Την εφαρμογή κανονισμού συμπεριφοράς, από τις ομάδες και τους καρναβαλιστές.
5. Την προστασία του θεσμού από συμπεριφορές ακραίας εμπορευματοποίησης.
6. Την Προβολή της πόλης.

III. ΔΙΟΙΚΗΤΙΚΗ ΔΟΜΗ

Το οργανόγραμμα της δομής ΚΑΛΑΜΑΤΙΑΝΟ ΚΑΡΝΑΒΑΛΙ είναι:

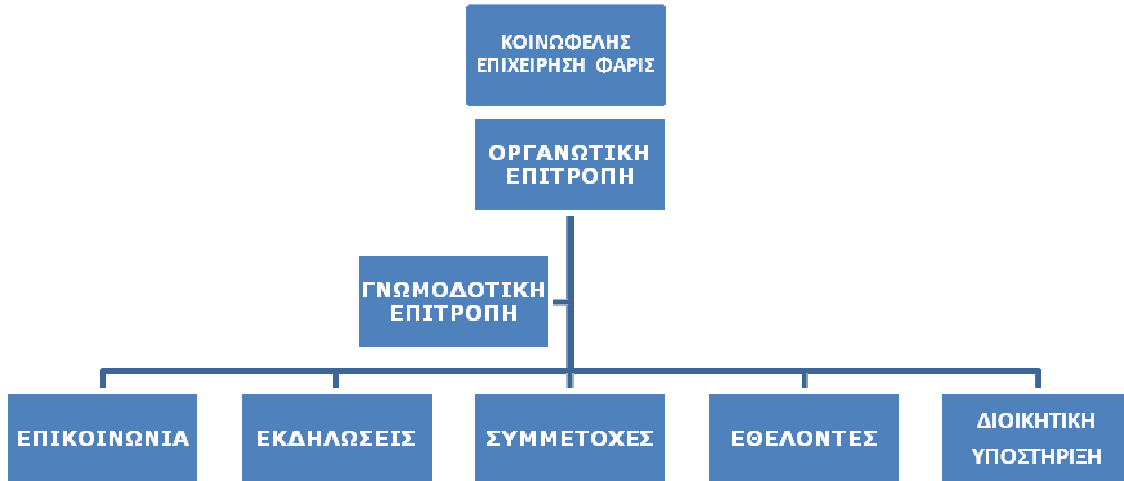

IV. ΟΡΓΑΝΩΤΙΚΗ ΕΠΙΤΡΟΠΗ

Η Οργανωτική Επιτροπή είναι πενταμελής και τα μέλη αυτής, ορίζονται και παύονται με απόφαση του Διοικητικού Συμβουλίου της ΦΑΡΙΣ, μετά από εισήγηση του Προέδρου αυτής, συμμετέχουν εθελοντικά και είναι άμισθα.

Πρόεδρος της Επιτροπής ορίζεται με την ίδια απόφαση μέλος του Διοικητικού Συμβουλίου της ΦΑΡΙΣ.

Σκοπός της Επιτροπής είναι :

1. Να ορίζει την περίοδο των Καρναβαλικών Εκδηλώσεων του επόμενου έτους και να καταρτίσει έγκαιρα το πρόγραμμα αυτών.
2. Να συντάσσει τον αναλυτικό προϋπολογισμό.
3. Να οργανώσει τις ομάδες-πληρώματα που θα λάβουν μέρος και να εποπτεύσει τις δραστηριότητες τους.
4. Να οργανώσει το παιχνίδι “ Το Μυστικό της Ιζαμπώ”.
5. Να συγκροτήσει τις ομάδες των εθελοντών.
6. Να αναζητεί χορηγίες.

Η θητεία των μελών της Επιτροπής, ακολουθεί τη θητεία των μελών του Διοικητικού Συμβουλίου της ΦΑΡΙΣ.

Η Επιτροπή θα συνεδριάζει σε τακτά χρονικά διαστήματα με βάση τα θέματα της ημερήσιας διάταξης. Στις συνεδριάσεις μπορούν να συμμετέχουν χωρίς δικαίωμα ψήφου και τα μέλη της Γνωμοδοτικής Επιτροπής και οι Εθελοντές.

Η ημερήσια διάταξη θα καθορίζεται από τον Πρόεδρο της Οργανωτικής Επιτροπής.

Τα μέλη της Επιτροπής θα πρέπει να γνωστοποιούν σε κάθε συνεδρίαση, εάν τα θέματα της ημερησίας διάταξης θα μπορούσαν να προκαλέσουν σύγκρουση συμφερόντων με τις προσωπικές ή επαγγελματικές τους δραστηριότητες. Σε μια τέτοια περίπτωση, η Επιτροπή θα αποφασίζει εάν το συγκεκριμένο μέλος θα μπορεί να συμμετάσχει στη συνεδρίαση κατά τη συζήτηση του θέματος.

V. ΓΝΩΜΟΔΟΤΙΚΗ ΕΠΙΤΡΟΠΗ

Είναι εθελοντική ομάδα εργασίας συμβουλευτικού χαρακτήρα που θα συμμετέχει στο σχεδιασμό και την υλοποίηση των εκδηλώσεων και η οποία θα συγκροτηθεί με απόφαση του Διοικητικού Συμβουλίου της ΦΑΡΙΣ.

Ορίζεται ένα μήνα μετά τη λήξη των καρναβαλικών εκδηλώσεων κάθε έτους και έχει ετήσια θητεία.

Τα μέλη της Γνωμοδοτικής Επιτροπής θα προέρχονται από τις Σχολές Καλλιτεχνικής Παιδείας της ΦΑΡΙΣ, τους πολιτιστικούς συλλόγους ή άλλους φορείς με δραστηριότητα στις Τέχνες και τον Πολιτισμό.

VI. ΕΘΕΛΟΝΤΕΣ - ΟΜΑΔΕΣ ΕΡΓΑΣΙΑΣ

Η υλοποίηση του προγράμματος των εκδηλώσεων, στηρίζεται στην εθελοντική εργασία. Οι εθελοντές μπορούν να συμμετέχουν στην υλοποίηση των μεγάλων εκδηλώσεων (τελετή έναρξης, παρελάσεις, παιχνίδι του μυστικού της Ιζαμπώ κ.ά), στην προβολή των εκδηλώσεων, στη γραμματειακή υποστήριξη, στο εκθετήριο των στολών κ.ά.

Η Επιτροπή, για την υλοποίηση του προγράμματος των εκδηλώσεων, θα οργανώσει θεματικές Ομάδες Εργασίας. Η Επιτροπή κατά τις πρώτες συνεδριάσεις θα αποφασίσει για το πλήθος και την θεματολογία των Ομάδων Εργασίας (ΟΕ). Κάθε Ομάδα Εργασίας θα αποτελείται από έως 12 μέλη, τα οποία θα συμμετέχουν εθελοντικά και θα είναι πολίτες ή εκπρόσωποι φορέων.

1. Διοίκηση

ΚΑΛΑΜΑΤΙΑΝΟ ΚΑΡΝΑΒΑΛΙ

Οι δραστηριότητες των Ομάδων Εργασίας, θα εποπτεύονται από τριμελή επιτροπή, τα μέλη της οποίας θα ορισθούν από την Επιτροπή, καθώς και ο επικεφαλής αυτών που ονομάζεται Συντονιστής

- Ο Συντονιστής έχει την ευθύνη, σε συνεργασία με την Επιτροπή, της οργάνωσης των συναντήσεων και την λειτουργία της ΟΕ.
- Οι Συντονιστές των ΟΕ θα μπορούν να συμμετέχουν στις συνεδριάσεις της Επιτροπής ως εισηγητές των θεμάτων της Ομάδας Εργασίας τους.

2. Μέλη

- Τα μέλη της ΟΕ δεσμεύονται για μία ελάχιστη παρουσία τους και ενασχόλησή τους με την ΟΕ και τις εργασίες της.
- Όλες οι ΟΕ υποστηρίζονται και συντονίζονται από την Επιτροπή.

VII. ΣΥΜΜΕΤΟΧΗ ΟΜΑΔΩΝ

Οι εκδηλώσεις του Καρναβαλιού στηρίζονται σε ομάδες, που παρουσιάζουν με τρόπο ομοιόμορφο και οργανωμένο το επιλεγόμενο θέμα. Οι ομάδες έχουν ένα ελάχιστο αριθμό μελών, εκπροσωπούνται από τον αρχηγό τους και συμμετέχουν αποδεχόμενες τον Κανονισμό Λειτουργίας.

A. ΑΙΤΗΣΗ ΣΥΜΜΕΤΟΧΗΣ

Μετά την πρόσκληση συμμετοχής από την Οργανωτική Επιτροπή, κάθε ομάδα καταθέτει αίτηση συμμετοχής, που περιλαμβάνει :

1. Την Επωνυμία της Ομάδας και τυχόν έμβλημα αυτής
2. Τον εκπρόσωπο της και τα αρχικά μέλη αυτής
3. Τον Τίτλο και σύντομη περιγραφή του θέματος που παρουσιάζει.
4. Δήλωση αποδοχής του Κανονισμού Λειτουργίας και των όρων συμμετοχής.
5. Δήλωση συμμετοχής ανά εκδήλωση.

B. ΟΡΟΙ ΣΥΜΜΕΤΟΧΗΣ

Για την συμμετοχή μιας ομάδας κρίνονται απαραίτητα τα εξής :

1. Η ομάδα έχει τουλάχιστον είκοσι ενήλικα μέλη.
2. Η αμφίεση της ομάδας θα πρέπει να είναι ομοιόμορφη, να μη διαφημίζει άμεσα ή έμμεσα προϊόν ή υπηρεσία, να είναι μοναδική και να εκτίθεται στην έκθεση στολών των ομάδων.
3. Το θέμα και η αμφίεση της ομάδας θα τύχουν της έγκρισης της οργανωτικής επιτροπής.

4. Τα μέλη της ομάδας αποδέχονται τον Κανονισμό Λειτουργίας και τις δεσμεύσεις που περιγράφονται σε αυτόν.

Γ. ΔΕΣΜΕΥΣΕΙΣ

Οι εκπρόσωποι των ομάδων δεσμεύονται για τα μέλη τους έναντι της οργανωτικής επιτροπής, ότι θα τηρήσουν τον παρόντα κανονισμό και το πλαίσιο συμμετοχής σε όλες τις εκδηλώσεις (παρέλαση, παιχνίδι του Μυστικού της Ιζαμπώ, εκθετήριο στολών, κ.ά).

Κάθε ομάδα δεσμεύεται :

- Να μην προβάλλεται με τρόπο που παραβιάζει τον Κανονισμό Καθαριότητας του Δήμου.
- Να μην διαφημίζουν άμεσα ή έμμεσα προϊόν ή υπηρεσία.
- Να μη χρησιμοποιούν το επίσημο λογότυπο του Καρναβαλιού, παρά μόνο το ειδικό λογότυπο του πιστοποιημένου πληρώματος.
- Να μην προβαίνουν σε ενέργειες που πιθανόν επηρεάσουν την ομαλή διεξαγωγή όλων των εκδηλώσεων, να θέσουν σε κίνδυνο την υγεία των πολιτών και να αλλοιώσουν την εικόνα του θεσμού.

Δ. ΚΥΡΩΣΕΙΣ

Σε περίπτωση παραβίασης των άρθρων του παρόντος κανονισμού η Οργανωτική Επιτροπή μπορεί να επιβάλλει τις πιο κάτω κυρώσεις :

- Αποβολή της ομάδας από όλες τις εκδηλώσεις και δημοσιοποίηση των στοιχείων της.
- Αποκλεισμός της ομάδας από κάθε αξιολόγηση και βράβευση κατά το τρέχον έτος.
- Άρση της πιστοποίησης και απώλεια του αριθμού ομάδας.
- Αποκλεισμός του πυρήνα της ομάδας για το επόμενο καρναβάλι και σε περίπτωση υποτροπής για όσο χρόνο κρίνει η οργανωτική επιτροπή.

Ε. ΣΥΝΕΡΓΑΣΙΕΣ ΠΛΗΡΩΜΑΤΩΝ

Έως τρεις ομάδες οι οποίες πλέον θα αντιμετωπίζονται ως μία, θα μπορούν να καταθέτουν δήλωση συνεργασίας, για κοινή συμμετοχή τους στις εκδηλώσεις. Τα μέλη της κοινής ομάδας, που δεν θα ξεπερνούν τα 300, θα έχουν κοινή αμφίεση και θα παρουσιάζουν ένα ενιαίο για όλους θέμα.

Για το σύνολο των υπολοίπων εκδηλώσεων εκτός των παρελάσεων δεν επιτρέπονται συνεργασίες.

ΣΤ. ΕΚΘΕΤΗΡΙΟ ΣΤΟΛΩΝ

Η έκθεση των στολών και η προβολή των ομάδων θα γίνεται, για ικανό χρονικό διάστημα σε χώρο και με τρόπο που θα υποδεικνύεται από την οργανωτική επιτροπή, σύμφωνα με τα εξής :

- Κάθε ομάδα θα μπορεί να εκθέτει μέχρι τρεις στολές με τα υποστηρικτικά αυτών, με έγκριση της Οργανωτικής Επιτροπής.
- Η σκηνική παρουσία των στολών στο εκθετήριο καθορίζεται από την Επιτροπή.
- Δεν επιτρέπεται η μετακίνηση ή απομάκρυνση ή αλλαγή θέσης ή τοποθέτηση συμπληρωματικών στοιχείων.
- Ο χώρος θα φυλάσσεται με ευθύνη της Επιτροπής και δεν επιτρέπεται σε αυτόν καμία άλλη δραστηριότητα εκ μέρους των ομάδων.

Η παραβίαση των όρων σημαίνει την απομάκρυνση από το χώρο, των εκθεμάτων της ομάδας.

Ζ. ΠΑΡΕΛΑΣΗ

Η συμμετοχή στις παρελάσεις καθορίζεται από την αρμόδια επιτροπή, με ενδεικτικά κριτήρια την εξυπηρέτηση της Κεντρικής Ιδέας, την αισθητική των αμφιέσεων, την εξυπηρέτηση των αναγκών της παρέλασης, τη βαθμολογία της ομάδας στο παιχνίδι του κρυμμένου θησαυρού, καθώς και τη συμπεριφορά της ομάδας.

Ειδικότερα οι ομάδες κατά την συμμετοχή τους στην παρέλαση, θα πρέπει :

- Να είναι συνεπείς στην ώρα προσέλευσης και να χρησιμοποιούν μόνο την πύλη εισόδου.
- Να τηρούν τη σειρά τους και να υπακούουν με σεβασμό στις οδηγίες των οργανωτών σχετικά με τη ροή της παρέλασης.
- Να μην επιτρέψουν τη χρήση καπνογόνων και οινοπνευματωδών ποτών.
- Να διατηρήσουν την αρχική ομοιομορφία των στολών τους σε όλη την παρέλαση.
- Να μη χρησιμοποιούν δική τους μουσική εκτός και αν αυτό είναι μέρος του θέματος που παρουσιάζουν.
- Να ενημερώσουν την Οργανωτική Επιτροπή για την μη συμμετοχή τους στην παρέλαση επτά ημέρες νωρίτερα.

ΚΑΛΑΜΑΤΙΑΝΟ ΚΑΡΝΑΒΑΛΙ

Η χρήση αρμάτων ή κινούμενων μικροκατασκευών δεν είναι υποχρεωτική. Η επιτροπή αποφασίζει με κριτήριο την αισθητική, τον όγκο και τις προδιαγραφές, για τη χρήση μηχανοκίνητων αρμάτων εκ μέρους της ομάδας.

VIII. ΑΡΧΕΙΟ

Στην Κ.Ε. ΦΑΡΙΣ θα διατηρείται αρχείο των Καρναβαλικών εκδηλώσεων κάθε έτους.